

ROZPORZĄDZENIE

MINISTRA SPRAW WEWNĘTRZNYCH I ADMINISTRACJI ¹⁾

z dnia2008 r.

zmieniające rozporządzenie w sprawie legitymacji służbowych policjantów

Na podstawie art. 28 ust. 5 ustawy z dnia 6 kwietnia 1990 r. o Policji (Dz. U. z 2007 r. Nr 43, poz. 277, z późn. zm.²⁾) zarządza się, co następuje:

§ 1. W rozporządzeniu Ministra Spraw Wewnętrznych i Administracji z dnia 23 grudnia 2002 r. w sprawie legitymacji służbowych policjantów (Dz. U. Nr 241, poz. 2091 oraz z 2005 r. Nr 247, poz. 2096) wprowadza się następujące zmiany:

1) w § 3 ust.1 otrzymuje brzmienie:

„1. Legitymację służbową wydaje oraz wymienia:

- 1) Komendant Główny Policji - policjantom pełniącym służbę w Komendzie Głównej Policji;
- 2) komendant wojewódzki (Stołeczny) Policji - policjantom pełniącym służbę w jednostkach organizacyjnych Policji na terenie swojego działania;
- 3) Komendant-rektor Wyższej Szkoły Policji w Szczytnie - policjantom pełniącym służbę w Wyższej Szkole Policji w Szczytnie;
- 4) komendant szkoły policyjnej - policjantom pełniącym służbę w szkole policyjnej.”;

2) w § 4 ust. 1 i 2 otrzymują brzmienie:

„1. Wpisów do legitymacji służbowej dokonuje się na etapie personalizacji poprzez umieszczenie:

1) nazwy województwa, na terenie którego zlokalizowana jest jednostka organizacyjna Policji, z wyjątkiem policjantów pełniących służbę w Komendzie Głównej Policji, Komendzie Stołecznej Policji, Wyższej Szkole Policji w Szczytnie i szkołach policyjnych, którym w legitymacjach wpisuje się nazwę jednostki organizacyjnej, której komendant wydaje legitymację;

2) wizerunku twarzy policjanta, sporządzonego na podstawie fotografii o wymiarach 35x45 mm, wykonanej na jednolitym jasnym tle, mającej dobrą ostrość oraz pokazującej wyraźnie oczy i twarz

¹ Minister Spraw Wewnętrznych i Administracji kieruje działem administracji rządowej - sprawy wewnętrzne, na podstawie § 1 ust. 2 pkt 3 rozporządzenia Prezesa Rady Ministrów z dnia 16 listopada 2007 r. w sprawie szczegółowego zakresu działania Ministra Spraw Wewnętrznych i Administracji (Dz. U. Nr 216, poz. 1604).

² Zmiany tekstu jednolitego wymienionej ustawy zostały ogłoszone w Dz. U. z 2007 r. Nr 57, poz. 390, Nr 120, poz. 818, Nr 140, poz. 981 i Nr 165, poz. 1170 oraz z 2008 r. Nr 86, poz.521 i Nr 171, poz. 1065.

od wierzchołka głowy do górnej części barków, tak aby twarz zajmowała 70-80% fotografii; fotografia ma przedstawiać osobę bez nakrycia głowy i okularów z ciemnymi szklami, patrzącą na wprost z otwartymi oczami, z naturalnym wyrazem twarzy i zamkniętymi ustami;

3) imienia, nazwiska, stopnia, numeru identyfikacyjnego policjanta nadanego w elektronicznym systemie kadrowym Policji;

4) numeru legitymacji służbowej oraz daty jej ważności;

5) odpowiedniego wpisu w obszarze czytania maszynowego MRZ (Machine Readable Zone) oraz napisu „POLICJA”.

2. Danych wymienionych w ust.1 nie wolno przerabiać ani czynić nieczytelnymi.”;

3) § 7 otrzymuje brzmienie:

„§ 7. 1. Policjant zwraca wkładkę do legitymacji służbowej w przypadku zwolnienia ze służby w Biurze Spraw Wewnętrznych Komendy Głównej Policji oraz w przypadkach określonych w § 5 ust. 1.

2. Zwrotu wkładki do legitymacji służbowej dokonuje się w komórce organizacyjnej właściwej w sprawach osobowych Biura Spraw Wewnętrznych Komendy Głównej Policji.”;

4) § 8 otrzymuje brzmienie:

„§ 8. Do wkładki do legitymacji służbowej stosuje się przepisy § 4 ust. 2 i § 5 ust. 2.”;

5) załącznik nr 1 do rozporządzenia otrzymuje brzmienie określone w załączniku do niniejszego rozporządzenia.

§ 2. Rozporządzenie wchodzi w życie z dniem 1 stycznia 2009 r.

**MINISTER SPRAW WEWNĘTRZNYCH
I ADMINISTRACJI**

Załącznik do rozporządzenia Ministra Spraw Wewnętrznych
i Administracji z dnia.....(poz.)

WZÓR LEGITYMACJI SŁUŻBOWEJ POLICJANTA

AWERS



REWERS

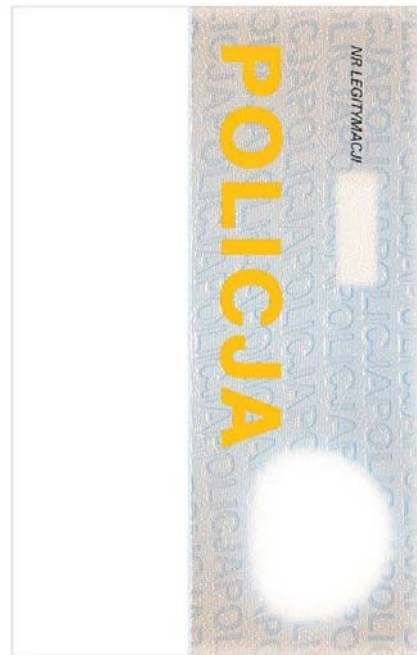

Legitymacja służbowa ma formę karty wykonanej z wielowarstwowego poliwęglanu w formacie ID-1 o wymiarach 85,6 x 53,98 x 0,76 mm (format: wg standardu ISO 7810).

AWERS

- 1) legitymacja pokryta tłem w kolorze beżowo-niebiesko-beżowym, z widocznymi napisami „POLICJA”;
- 2) nad wizerunkiem oraz znakiem graficznym w kształcie godła państwowego napisy w kolorze czarnym: „WOJEWÓDZTWO” – nazwa województwa, „KOMENDA GŁÓWNA POLICJI”, „KOMENDA STOŁECZNA POLICJI”, „WYŻSZA SZKOŁA POLICJI W SZCZYTNIE”, „CENTRUM SZKOLENIA POLICJI W LEGIONOWIE”, „SZKOŁA POLICJI W KATOWICACH”, „SZKOŁA POLICJI W PILE”, „SZKOŁA POLICJI W SŁUPSKU” – odpowiednio do miejsca pełnienia służby;
- 3) z prawej górnej strony znaki graficzne w kształcie godła państwowego oraz poniżej gwiazdy policyjnej w kolorze niebieskim z widocznym napisem: „POLICJA”;
- 4) z prawej strony pod gwiazdą policyjną napis w kolorze czarnym: „WAŻNA DO” oraz poniżej „31.12.2011”;
- 5) z lewej górnej strony wizerunek twarzy policjanta;
- 6) pod wizerunkiem napisy w kolorze czarnym: „NR IDENTYFIKACYJNY”, „IMIĘ”, „NAZWISKO”, „STOPIEŃ” wraz z odpowiednimi danymi;
- 7) w dolnej części na całą szerokość legitymacji napis w kolorze czarnym: „POLICJA”.

REWERS

- 1) z prawej strony tło w kolorze beżowo-niebiesko-beżowym, z widocznymi napisami: „POLICJA”;
- 2) w prawej górnej części tła napis w kolorze czarnym: „NR LEGITYMACJI” z kolejną siedmiocyfrową numeracją blankietu;
- 3) w lewej części tła pionowy napis „POLICJA” w kolorze złotym;
- 4) w prawej dolnej części tła wizerunek twarzy policjanta;
- 5) z lewej strony na białym tle napisy w kolorze czarnym z zakodowanymi informacjami o policjancie.

Uzasadnienie

Zmiana rozporządzenia Ministra Spraw Wewnętrznych i Administracji z dnia 23 grudnia 2002 r. w sprawie legitymacji służbowych policjantów (Dz. U. Nr 241, poz. 2091 oraz z 2005 r. Nr 247, poz. 2096), podyktowana jest utratą ważności z dniem 31 grudnia br. aktualnie obowiązujących legitymacji.

Projektowane rozporządzenie wprowadza m.in. nowy wzór legitymacji służbowej policjanta, który będzie obowiązywał od 1 stycznia 2009 r. W projekcie zmieniono rodzaj zdjęcia umieszczanego w legitymacji służbowej policjanta. Nowa fotografia ma obejmować wizerunek samej twarzy policjanta. Ponadto dotychczas nieużytkowany rewers w dolnej części zawierać będzie obszar czytania maszynowego MRZ (Machine Readable Zone).

Z uwagi na zmianę techniki wykonania, oraz proces personalizacji dokumentu w rozporządzeniu rezygnuje się z przepisu dotyczącego wypełniania legitymacji pismem maszynowym.

Projekt rozporządzenia zawiera również nowe regulacje dotyczące zwrotu innego dokumentu, jakim jest wkładka do legitymacji służbowych policjantów Biura Spraw Wewnętrznych Komendy Głównej Policji. Dzięki projektowanym zmianom Biuro Spraw Wewnętrznych Komendy Głównej Policji uzyska narzędzia sprawniejszej kontroli nad stanem liczbowym wkładek do legitymacji służbowych będących w użytkowaniu. Projektowane przepisy § 7 i § 8 wpłyną również na usprawnienie procesu zwrotu tych dokumentów w przypadku zwolnienia policjanta ze służby w Biurze Spraw Wewnętrznych KGP, lub w przypadkach udzielenia policjantowi pełniącemu służbę w Biurze Spraw Wewnętrznych KGP urlopu bezpłatnego lub wychowawczego.

Doprecyzowano również przepisy dotyczące zwrotu wkładki do legitymacji służbowej w przypadku zgonu policjanta, oraz określono, iż zakaz zmiany wpisów w legitymacji służbowej określony w § 4 ust. 2 dotyczy również wkładki do legitymacji służbowej.

Koszty wydania nowych legitymacji zostały przewidziane w budżecie Policji na rok 2008.

OCENA SKUTKÓW REGULACJI (OSR)

1. Podmioty, na które oddziałuje rozporządzenie.

Projekt rozporządzenia oddziałuje na komórki organizacyjne jednostek organizacyjnych Policji realizujących zadania w zakresie wydawania i wymiany legitymacji służbowych.

2. Konsultacje społeczne.

Projekt rozporządzenia nie wymaga konsultacji społecznych.

Stosownie do art. 5 ustawy z dnia 7 lipca 2005r. o działalności lobbingowej w procesie stanowienia prawa (Dz. U. Nr 169, poz. 1414) projekt zostanie umieszczony na stronie podmiotowej Ministra Spraw Wewnętrznych i Administracji w Biuletynie Informacji Publicznej.

Projekt rozporządzenia nie zawiera przepisów technicznych w rozumieniu rozporządzenia Rady Ministrów z dnia 23 grudnia 2002 r. w sprawie sposobu funkcjonowania krajowego systemu notyfikacji norm i aktów prawnych (Dz. U. Nr 239, poz. 2039, z późn. zm.), a zatem nie podlega notyfikacji w tym zakresie.

3. Wpływ regulacji na dochody i wydatki budżetu państwa i budżetu jednostek samorządu terytorialnego.

Wejście w życie rozporządzenia nie spowoduje dodatkowych wydatków dla budżetu państwa oraz dla budżetu samorządu terytorialnego.

4. Wpływ regulacji na rynek pracy.

Wejście w życie rozporządzenia nie wpłynie na rynek pracy, gdyż nie zawiera przepisów wiążących się z powstaniem lub likwidacją miejsc pracy.

5. Wpływ regulacji na konkurencyjność gospodarki i przedsiębiorczość, w tym na funkcjonowanie przedsiębiorstw.

Wejście w życie rozporządzenia nie będzie miało wpływu na konkurencyjność gospodarki i przedsiębiorczość, w tym funkcjonowanie przedsiębiorstw.

6. Wpływ regulacji na sytuację i rozwój regionalny.

Wejście w życie rozporządzenia nie będzie miało wpływu na sytuację i rozwój regionalny.

7. Zgodność regulacji z prawem Unii Europejskiej.

Zakres projektu rozporządzenia nie jest objęty prawem Unii Europejskiej.