



# DZIENNIK URZĘDOWY

## WOJEWÓDZTWA WIELKOPOLSKIEGO

---

Poznań, dnia 17 grudnia 2020 r.

Poz. 9913

### UCHWAŁA NR XXIV.201.2020 RADY MIEJSKIEJ W ZŁOTOWIE

z dnia 16 grudnia 2020 r.

#### w sprawie wyznaczenia obszaru i granic aglomeracji Złotów

Na podstawie art. 18 ust. 2 pkt. 15 ustawy z dnia 8 marca 1990 r. o samorządzie gminnym (tekst jednolity Dz. U. z 2020 r. poz. 713 ze zmianami: poz. 1378), art. 87 ust. 1 i 4, art. 92 ustawy z dnia 20 lipca 2017 r. Prawo wodne (tekst jednolity Dz. U. z 2020 r. poz. 310 ze zmianami: 2020 r.: poz. 284, poz. 695, poz. 782, poz. 875 i poz. 1378) oraz § 4 ust. 1 pkt 1 i 2 rozporządzenia Ministra Gospodarki Morskiej i Żeglugi Śródlądowej z dnia 27 lipca 2018 r. w sprawie sposobu wyznaczania obszarów i granic aglomeracji (Dz. U. z 2018 r. poz. 1586) Rada Miejska w Złotowie uchwala, co następuje:

§ 1. 1. Wyznacza się aglomerację Złotów o równoważnej liczbie mieszkańców 22010 z oczyszczalnią ścieków w miejscowości Błękwit, obejmującą następujące miejscowości: miasto Złotów oraz położone na terenie Gminy Złotów - Święta, Stawnica, Dzierżążenko.

2. Opis aglomeracji stanowi załącznik nr 1 do niniejszej uchwały.

3. Obszar i granice aglomeracji wyznaczono na mapie w skali 1:10000, stanowiącej załącznik nr 2 do niniejszej uchwały – część graficzna.

§ 2. Wykonanie uchwały powierza się Burmistrzowi Miasta Złotowa.

§ 3. Niniejsza uchwała była poprzedzona uchwałą nr XXII/592/16 Sejmiku Województwa Wielkopolskiego z dnia 26 września 2016 r. w sprawie wyznaczenia aglomeracji Złotów, gmina Miasto Złotów (Dz. Urz. Woj. Wielk. poz. 5870), która traci moc z dniem wejścia w życie niniejszej uchwały w związku z art. 565 ust. 2 ustawy z dnia 20 lipca 2017 r. Prawo wodne (tekst jednolity Dz. U. z 2020 r. poz. 310 ze zmianami: 2020 r.: poz. 284, poz. 695, poz. 782 i poz. 875).

§ 4. Uchwała wchodzi w życie po upływie 14 dni od dnia ogłoszenia w Dzienniku Urzędowym Województwa Wielkopolskiego.

Przewodniczący Rady  
Miejskiej w Złotowie  
(-) Jakub Pieniżkowski

Załącznik nr 1  
do uchwały  
nr XXIV.201.2020  
Rady Miejskiej w Złotowie  
z dnia 16 grudnia 2020 r.

# Opis aglomeracji **Złotów**

powiat  
**złotowski**

województwo  
**wielkopolskie**

październik, 2020

## AGLOMERACJA ZŁOTÓW

## Spis treści

|  |    |
|--|----|
| Spis treści .....  | 2  |
| 1. Podstawowe informacje na temat aglomeracji .....  | 4  |
| 1.1 Podstawa do opracowania opisu.....   | 4  |
| 1.2 Opis gmin .....  | 4  |
| 1.3 Adres wnioskodawcy (gminy, gminy wiodącej w aglomeracji) .....   | 6  |
| 1.4 Dane rejestrowe.....   | 6  |
| 1.5 Dane kontaktowe osoby wskazanej do kontaktowania się w sprawach złożonego wniosku .....  | 6  |
| 2. Dokumenty stanowiące podstawę do wyznaczenia aglomeracji .....  | 6  |
| 3. Opis systemu zbierania ścieków komunalnych w obrębie aglomeracji .....  | 12 |
| 3.1 Informacje na temat długości i rodzaju istniejącej sieci kanalizacyjnej i liczby osób korzystających z istniejącej sieci kanalizacyjnej oraz długości i rodzaju sieci kanalizacyjnej i liczby osób korzystających z sieci kanalizacyjnej, na której wykonanie zostały pozyskane środki finansowe .....               | 12 |
| 3.2 Informacje na temat długości i rodzaju planowanej do wykonania sieci kanalizacyjnej w celu dostosowania aglomeracji do warunków określonych w Dyrektywie Rady z dnia 21 maja 1991 r. dotyczącej oczyszczania ścieków komunalnych (91/271/EWG) oraz liczby osób korzystających z planowanej sieci kanalizacyjnej..... | 14 |
| 3.3 Ilość mieszkańców mających możliwość techniczną podłączenia do sieci kanalizacji sanitarnej w poszczególnych miejscowościach, ale na dzień dzisiejszy nie korzystający z sieci kanalizacyjnej: .....   | 14 |
| 3.4 Liczba zarejestrowanych miejsc noclegowych.....  | 14 |
| 4. Opis gospodarki ściekowej w aglomeracji .....   | 14 |
| 4.1 Informacje na temat oczyszczalni ścieków .....   | 14 |
| Ilość odwodnionych osadów ściekowych powstających na oczyszczalni ścieków: .....   | 15 |
| 4.2 Informacje dotyczące indywidualnych systemów oczyszczania ścieków obsługujących mieszkańców aglomeracji .....  | 15 |
| 4.3 Informacje dotyczące końcowego punktu zrzutu (w przypadku braku oczyszczalni ścieków na terenie aglomeracji).....  | 16 |
| 4.4 Informacje o ilości i składzie jakościowym ścieków przemysłowych odprowadzanych przez zakłady do systemu kanalizacji zbiorczej.....  | 16 |
| 4.5 Informacje o zakładach, których podłączenie do systemu kanalizacji zbiorczej jest planowane.....   | 16 |
| 5. Uzasadnienie określonej dla aglomeracji równoważnej liczby mieszkańców. ....  | 16 |
| 6. Planowany poziom obsługi zbiorczym systemem kanalizacji w aglomeracji.....  | 16 |
| 7. Informacje o strefach ochronnych ujęć wody, występujących na obszarze aglomeracji, obejmujących tereny ochrony bezpośredniej i tereny ochrony pośredniej zawierające oznaczenie aktu  |    |

---

**AGLOMERACJA ZŁOTÓW**

---

|  |    |
|--|----|
| prawa miejscowego lub decyzje ustanawiające te strefy oraz zakazy, nakazy i ograniczenia obowiązujące na tych terenach.....  | 17 |
| 8. Informacje o obszarach ochronnych zbiorników wód śródlądowych, występujących na obszarze aglomeracji, zawierające oznaczenie aktu prawa miejscowego ustanawiającego te obszary oraz zakazy, nakazy i ograniczenia obowiązujące na tych obszarach..... | 18 |
| 9. Informacje o formach ochrony przyrody, występujących na obszarze aglomeracji, zawierające nazwę formy ochrony przyrody oraz wskazanie aktu prawnego uznającego określony obszar za formę ochrony przyrody. ....                                       | 18 |
| 10. Poprawność wykonania części graficznej. ....   | 20 |

## AGLOMERACJA ZŁOTÓW

## Część opisowa

### 1. Podstawowe informacje na temat aglomeracji

1. Nazwa aglomeracji: **Złotów**
2. Wielkość RLM aglomeracji zgodnie z obowiązującym rozporządzeniem / uchwałą: **20639 RLM wg Uchwały Nr XXII/592/16 Sejmiku Województwa Wielkopolskiego z dnia 26 września 2016 r.**
3. Wielkość RLM aglomeracji planowanej do wyznaczenia: **22106**
4. Gmina wiodąca w aglomeracji: **Gmina Miasto Złotów**
5. Gminy w aglomeracji: **Gmina Miasto Złotów, Gmina Złotów**
6. Wykaz nazw miast i/lub miejscowości w aglomeracji, zgodnie z dołączonym do wniosku załącznikiem graficznym: **Złotów, Święta, Stawnica, Dzierżążenko**
7. Nazwa miejscowości, w której zlokalizowana jest oczyszczalnia ścieków: **Błękwit**

#### 1.1 Podstawa do opracowania opisu

Wytyczne wg obowiązującego stanu prawnego, z uwzględnieniem przepisów ustawy z dnia 20 lipca 2017 r. – Prawo wodne (t.j. Dz. U. z 2020 r., poz. 310 z późn. zm.), oraz rozporządzenia Ministra Gospodarki Morskiej i Żeglugi Śródlądowej z dnia 27 lipca 2018 r. w sprawie sposobu wyznaczania obszarów i granic aglomeracji (Dz. U. 2018, poz. 1586).

#### 1.2 Opis gmin

Gmina Miasto Złotów oraz Gmina Złotów są położone w północnej części województwa wielkopolskiego. Miasto Złotów oddalone jest od miasta wojewódzkiego (Poznań) o 100 km, a od Piły o około 30 km. Powierzchnia Gminy Miasto Złotów obejmuje obszar 11,58 km<sup>2</sup>, natomiast Gmina Złotów obejmuje obszar 292,29 km<sup>2</sup>. Wg fizyczno-geograficznego podziału Polski, dostosowanego do dziesiętnego podziału europejskiego, obszar gmin położony jest w obrębie prowincji Pobrzeża Południowobałtyckiego – w obrębie mezoregionów: pojezierza południowo-pomorskiego „Dolina Gwdy” i „Pojezierze Krajeńskie”.

Gmina Miasto Złotów oraz Gmina Złotów położone są w powiecie złotowskim, w północnej części województwa wielkopolskiego. Sąsiadują z następującymi gminami:

- od wschodu z Gminą Zakrzewo i Łobżenica (pow. piłski),
- od północy z Gminą Okonek i Lipka,
- od zachodu z Gminą Jastrowie,
- od południa z Gminą Tarnówka i Krajenka.

Według danych GUS w 2019 r. Gminę Miasto Złotów zamieszkiwało łącznie 18532 osób, w tym 8866 mężczyzn i 9666 kobiet. Gęstość zaludnienia na terenie gminy wynosiła 1600 os./km<sup>2</sup>. W 2019 roku na terenie gminy odnotowano dodatni przyrost naturalny na poziomie 4,7 promila. (GUS, 2019)

Gmina Złotów w 2019 r. była zamieszkiwana łącznie przez 9942 osób, w tym 5070 mężczyzn i 4872 kobiet. Gęstość zaludnienia na terenie gminy wynosiła 34 os./km<sup>2</sup>. Przyrost naturalny wyniósł 0,5 promila. (GUS 2019)

## AGLOMERACJA ZŁOTÓW

Gmina Miasto Złotów oraz Gmina Złotów znacząco różnią się użytkowaniem terenu. Na obszarze miasta dominują tereny antropogeniczne z umiarkowanym wpływem terenów rolnych oraz lasów i ekosystemów seminaturalnych. Natomiast w Gminie Złotów tereny antropogeniczne stanowią łącznie 2,11 % udziału wykorzystania terenu. Gmina ta ma charakter rolniczy. Szczegółowe zagospodarowanie terenu gmin przedstawiają poniższe tabele.

Tabela 1 Wykorzystanie terenu w Gminie Miasto Złotów (CLC, 2018)

| Użytkowanie terenu              | Udział [%] | Powierzchnia [ha] |
|---------------------------------|------------|-------------------|
| Tereny antropogeniczne          | 41,72      | 483,02            |
| Tereny rolne                    | 27,56      | 319,09            |
| Lasy i ekosystemy seminaturalne | 24,18      | 279,90            |
| Obszary podmokłe                | 6,53       | 75,63             |
| <b>Razem</b>                    | <b>100</b> | <b>1157,64</b>    |

Tabela 2 Wykorzystanie terenu w Gminie Złotów (CLC 2018)

| Użytkowanie terenu              | Udział [%] | Powierzchnia [ha] |
|---------------------------------|------------|-------------------|
| Tereny antropogeniczne          | 2,11       | 616,81            |
| Tereny rolne                    | 70,28      | 20543,17          |
| Lasy i ekosystemy seminaturalne | 26,23      | 7665,31           |
| Obszary podmokłe                | 1,38       | 403,34            |
| <b>Razem</b>                    | <b>100</b> | <b>29228,63</b>   |

Według danych GUS w 2019 r. na terenie Gminy Miasto Złotów było zarejestrowanych łącznie 2013 podmiotów gospodarki narodowej. W sektorze publicznym działało 88 podmiotów gospodarki narodowej, a w sektorze prywatnym 1914 podmiotów, w tym:

- 1453 osób fizycznych prowadzących działalność gospodarczą
- 127 spółek handlowych
- 12 spółdzielnie
- 70 stowarzyszeń i organizacji społecznych.

Natomiast na terenie Gminy Złotów było zarejestrowanych łącznie 602 podmiotów gospodarki narodowej. W sektorze publicznym działało 7 podmiotów gospodarki narodowej, a w sektorze prywatnym 594 podmiotów, w tym:

- 470 osób fizycznych prowadzących działalność gospodarczą
- 22 spółek handlowych
- 5 spółdzielnie
- 26 stowarzyszeń i organizacji społecznych.

## AGLOMERACJA ZŁOTÓW

**1.3 Adres wnioskodawcy (gminy, gminy wiodącej w aglomeracji)**

|   |                             |
|---|-----------------------------|
| Miejscowość: Złotów                           | al. Piasta 1, 77-400 Złotów |
| Gmina: Miasto Złotów                          | Powiat: złotowski           |
| Województwo: wielkopolskie                    |                             |
| Telefon: 67 263-26-40                         | Fax: 67 265-00-25           |
| e-mail do kontaktu bieżącego: urzad@zlotow.pl |                             |

**1.4 Dane rejestrowe**

|     |               |       |           |
|-----|---------------|-------|-----------|
| NIP | 767-166-94-26 | REGON | 570791342 |
|-----|---------------|-------|-----------|

**1.5 Dane kontaktowe osoby wskazanej do kontaktowania się w sprawach złożonego wniosku**

|                                    |
|------------------------------------|
| 1. Imię i nazwisko: Anna Poznańska |
| 2. Telefon: 67/2632640 wew. 41     |
| 3. E-mail: a.poznanska@zlotow.pl   |

**2. Dokumenty stanowiące podstawę do wyznaczenia aglomeracji**

| Lp. | Wyszczególnienie  | Nie <sup>1</sup> | Tak |
|-----|---|------------------|-----|
| 1   | 2   | 3                | 4   |
| 1   | Miejscowe plany zagospodarowania przestrzennego                                   |                  | X   |
| 2   | Studium uwarunkowań i kierunków zagospodarowania przestrzennego gminy             |                  | X   |
| 3   | Decyzje o ustaleniu lokalizacji inwestycji celu publicznego                       | X                |     |
| 4   | Wieloletnie plany rozwoju i modernizacji urządzeń wodociagowych i kanalizacyjnych |                  | X   |
| 5   | Inne (wymienić)   | X                |     |

Studium uwarunkowań i kierunków zagospodarowania przestrzennego gminy:

- Studium Uwarunkowań i Kierunków Zagospodarowania Przestrzennego Gminy Złotów. Dokument uchwalony uchwałą Rady Gminy Złotów nr VIII/66/11 Rady Gminy Złotów z dnia 26 maja 2011 r.
- Studium Uwarunkowań i Kierunków Zagospodarowania Przestrzennego Gminy Miasto Złotów. Dokument uchwalony uchwałą Rady Miejskiej w Złotowie nr XXI/138/05 z dnia 24 marca 2005 r.

Miejscowe plany zagospodarowania przestrzennego:

- Zmiana miejscowego planu zagospodarowania przestrzennego Gminy Złotów wieś Dzierżążenka, uchwała nr VII/59/03 Rady Gminy Złotów z dnia 29 maja 2003 roku, ogłoszona w Dz. Urz. Woj. Wlkp. Nr 140 poz. 2639 z 18 sierpnia 2003 roku;
- Zmiana miejscowego planu zagospodarowania przestrzennego Gminy Złotów wieś Dzierżążenka, uchwała nr XI/124/99 Rady Gminy Złotów z dnia 26 sierpnia 1999 roku, ogłoszona w Dz. Urz. Woj. Wlkp. Nr 73 poz. 1428 z 20.10.1999 roku;

<sup>1</sup> Znakiem „X” zaznaczyć właściwą odpowiedź

## AGLOMERACJA ZŁOTÓW

- Zmiana miejscowego planu zagospodarowania przestrzennego Gminy Złotów w wieś Dzierżążenka, uchwała nr XXXIV/346/97 Rady Gminy Złotów z dnia 21 sierpnia 1997 roku, ogłoszona w Dz. Urz. Woj. Pilskiego Nr 34 poz. 163 z 24.10.1997 roku;
- Zmiana miejscowego planu zagospodarowania przestrzennego Gminy Złotów wieś Dzierżążenka, uchwała nr XLII/434/02 Rady Gminy Złotów z dnia 29 sierpnia 2002 roku, ogłoszona w Dz. Urz. Woj. Wlkp. Nr 128 poz. 3522 z 24.10.2002 roku;
- Zmiana miejscowego planu zagospodarowania przestrzennego Gminy Złotów w obrębie wsi Nowa Święta, uchwała nr XI/129/99 Rady Gminy Złotów z dnia 26 sierpnia 1999 roku, ogłoszona w Dz. Urz. Woj. Wlkp. Nr 73 poz. 1449 z 20.10.1999 roku;
- Zmiana miejscowego planu zagospodarowania przestrzennego Gminy Złotów we wsi Stawnica, uchwała nr XI/133/99 Rady Gminy Złotów z dnia 26 sierpnia 1999 roku, ogłoszona w Dz. Urz. Woj. Wlkp. Nr 73 poz. 1433 z 20 października 1999 roku;
- Zmiana miejscowego planu zagospodarowania przestrzennego Gminy Złotów we wsi Stawnica, uchwała nr XXVI/283/2001 Rady Gminy Złotów z dnia 25 stycznia 2001 roku, ogłoszona w Dz. Urz. Woj. Wlkp. Nr 75 poz. 1348 z 22 czerwca 2001 roku;
- Zmiana miejscowego planu zagospodarowania przestrzennego Gminy Złotów we wsi Święta, uchwała nr XI/132/99 Rady Gminy Złotów z dnia 26 sierpnia 1999 roku, ogłoszona w Dz. Urz. Woj. Wlkp. Nr 73 poz. 1433 z 20 października 1999 roku;
- Zmiana miejscowego planu zagospodarowania przestrzennego Gminy Złotów we wsi Święta, uchwała nr XXXIV/344/97 Rady Gminy Złotów z dnia 21 sierpnia 1997 roku, ogłoszona w Dz. Urz. Woj. Pilskiego Nr 34 poz. 161 z 26 października 1997 roku;
- Zmiana miejscowego planu zagospodarowania przestrzennego Gminy Złotów we wsi Święta, uchwała nr XLI/424/2002 Rady Gminy Złotów z dnia 26 czerwca 2002 roku, ogłoszona w Dz. Urz. Woj. Wlkp. Nr 111 poz. 3101 z 6 września 2002 roku;
- Zmiana miejscowego planu zagospodarowania przestrzennego Gminy Złotów wieś Dzierżążenka, uchwała nr XI/125/99 Rady Gminy Złotów z dnia 26 sierpnia 1999 roku, ogłoszona w Dz. Urz. Woj. Wlkp. Nr 86 poz. 1608 z 30.11.09 roku;
- Zmiana miejscowego planu zagospodarowania przestrzennego Gminy Złotów dla terenów w obrębie Dzierżążenka – dz. nr 73/1, uchwała nr VI/56/07 Rady Gminy Złotów z dnia 29 marca 2007 roku, ogłoszona w Dz. Urz. Woj. Wlkp. Nr 76 poz. 1999 z 24.05.2007 roku;
- Zmiana miejscowego planu zagospodarowania przestrzennego „obszar położony w rejonie ul. Norwida, Szpitalnej i Niezn. Żołnierza”, uchwała nr XXIX/189/2000 Rady Miejskiej w Złotowie z dnia 28.12.2000 r., Dz. U. Woj. Wlkp. Nr 51 z 11.05.2001 roku;
- Zmiana miejscowego planu zagospodarowania przestrzennego „obszar położony w rejonie ul. 8 Marca, Leśnej i Wielatowskiej zw. Wielatowo - ośrodek usługowy”, uchwała nr XXIII/150/2000 Rady Miejskiej w Złotowie z dnia 29.06.2000 r., Dz. U. Woj. Wlkp. Nr 26 z 15.09.2000 roku;
- Zmiana miejscowego planu zagospodarowania przestrzennego „obszar położony w rejonie ul. Chojnickiej - Rogatki”, uchwała nr XXIII/149/2000 Rady Miejskiej w Złotowie z dnia 29.06.2000 r., Dz. U. Woj. Wlkp. Nr 87 z 08.12.2000 roku;
- Zmiana miejscowego planu zagospodarowania przestrzennego „rejon dzielnicy przemysłowej przy ul. Kująńskiej”, uchwała nr XXXII/217/2001 Rady Miejskiej w Złotowie z dnia 26.04.2001 r., Dz. U. Woj. Wlkp. Nr 75 z 22.06.2001 r.;



## AGLOMERACJA ZŁOTÓW

- Zmiana miejscowego planu zagospodarowania przestrzennego „zespół mieszkalno-usługowy w rejonie ul. Jastrowskiej i Leśnej (ul. Rozdroże)”, uchwała nr XXVIII/180/2000 Rady Miejskiej w Złotowie z dnia 23.11.2000 r., Dz. U. Woj. Wlkp. Nr 4 z 22.01.2001 r.;
- Zmiana miejscowego planu zagospodarowania przestrzennego „zespół budownictwa mieszkalno-usługowego przy hali targowej w Złotowie”, uchwała nr XXVIII/178/2000 Rady Miejskiej w Złotowie z dnia 23.11.2000 r., Dz. U. Woj. Wlkp. Nr 4 z 22.01.2001 r.;
- Zmiana miejscowego planu zagospodarowania przestrzennego „obszar obejmujący teren położony przy ul. Jeziornej”, uchwała nr XVI/127/99 Rady Miejskiej w Złotowie z dnia 30.12.1999 r., Dz. U. Woj. Wlkp. Nr 11 z 25.02.2000 r.;
- Zmiana miejscowego planu zagospodarowania przestrzennego „obszar obejmujący rejon ul. Moniuszki”, uchwała nr XXV/160/2000 Rady Miejskiej w Złotowie z dnia 07.09.2000 r., Dz. U. Woj. Wlkp. Nr 80 z 21.11.2000 r.;
- Zmiana miejscowego planu zagospodarowania przestrzennego „obszar obejmujący rejon ul. Leśnej”, uchwała nr XXVIII/179/2000 Rady Miejskiej w Złotowie z dnia 23.11.2000 r., Dz. U. Woj. Wlkp. Nr 10 z 10.02.2001 r.;
- Zmiana miejscowego planu zagospodarowania przestrzennego „obszar obejmujący rejon osiedla Polna”, uchwała nr XXIX/188/2000 Rady Miejskiej w Złotowie z dnia 28.12.2000 r., Dz. U. Woj. Wlkp. Nr 51 z 11.05.2001 r.;
- Zmiana miejscowego planu zagospodarowania przestrzennego „obszar obejmujący rejon ul. Al. Piasta-Krzywoustego”, uchwała nr XXXII/218/01 Rady Miejskiej w Złotowie z dnia 26.04.2001 r., Dz. U. Woj. Wlkp. Nr 75 z 22.06.2001 r.;
- Zmiana miejscowego planu zagospodarowania przestrzennego „obszar obejmujący brzeg jeziora Miejskiego w rejonie ul. Staszica”, uchwała nr XXXII/219/01 Rady Miejskiej w Złotowie z dnia 26.04.2001 r., Dz. U. Woj. Wlkp. Nr 75 z 22.06.2001 r.;
- Zmiana miejscowego planu zagospodarowania przestrzennego „obszar obejmujący rejon Muzeum Ziemi Złotowskiej”, uchwała nr XXXII/220/01 Rady Miejskiej w Złotowie z dnia 26.04.2001 r., Dz. U. Woj. Wlkp. Nr 75 z 22.06.2001 r.;
- Zmiana miejscowego planu zagospodarowania przestrzennego „obszar obejmujący rejon ul. Mickiewicza”, uchwała nr XXXII/221/01 Rady Miejskiej w Złotowie z dnia 26.04.2001 r., Dz. U. Woj. Wlkp. Nr 75 z 22.06.2001 r.;
- Zmiana miejscowego planu zagospodarowania przestrzennego „obszar obejmujący rejon byłego internatu szkoły zawodowej nr 1”, uchwała nr XLI/267/2002 Rady Miejskiej w Złotowie z dnia 25.04.2002 r., Dz. U. Woj. Wlkp. Nr 87 z 19.06.2002 r.;
- Zmiana miejscowego planu zagospodarowania przestrzennego „obszar obejmujący rejon skrzyżowania ul. Szpitalnej i Staszica”, uchwała nr IV/28/98 Rady Miejskiej w Złotowie z dnia 29.12.1998 r., Dz. U. Woj. Wlkp. Nr 14 z 31.03.1999 r.;
- Zmiana miejscowego planu zagospodarowania przestrzennego „obszar obejmujący rejon ul. Konopnickiej”, uchwała nr IV/29/98 Rady Miejskiej w Złotowie z dnia 29.12.1998 r., Dz. U. Woj. Wlkp. Nr 14 z 31.03.1999 r.;
- Zmiana miejscowego planu zagospodarowania przestrzennego „obszar obejmujący rejon ul. Łowieckiej”, uchwała nr IV/30/98 Rady Miejskiej w Złotowie z dnia 29.12.1998 r., Dz. U. Woj. Wlkp. Nr 14 z 31.03.1999 r.;

## AGLOMERACJA ZŁOTÓW

- Zmiana miejscowego planu zagospodarowania przestrzennego „obszar obejmujący rejon ul. Chojnickiej”, uchwała nr IV/31/98 Rady Miejskiej w Złotowie z dnia 29.12.1998 r., Dz. U. Woj. Wlkp. Nr 14 z 31.03.1999 r.;
- Zmiana miejscowego planu zagospodarowania przestrzennego „obszar obejmujący rejon ul. Piaskowej”, uchwała nr IV/32/98 Rady Miejskiej w Złotowie z dnia 29.12.1998 r., Dz. U. Woj. Wlkp. Nr 14 z 31.03.1999 r.;
- Zmiana miejscowego planu zagospodarowania przestrzennego „obszar położony przy ul. 8-go Marca w Złotowie”, uchwała nr XXIX/210/06 Rady Miejskiej w Złotowie z dnia 27.04.2006 r., Dz.U. Woj. Wlkp. Nr 107 z 4.07.2006 r.;
- Zmiana miejscowego planu zagospodarowania przestrzennego „obszar dzielnicy przemysłowej przy ulicy Kujańskiej w Złotowie”, uchwała nr XXIX/208/06 Rady Miejskiej w Złotowie z dnia 27.04.2006 r., Dz.U. Woj. Wlkp. Nr 107 z 4.07.2006 r.;
- Zmiana miejscowego planu zagospodarowania przestrzennego „obszar zespołu budownictwa mieszkalno-usługowego przy hali targowej w Złotowie”, uchwała nr XXIX/207/06 Rady Miejskiej w Złotowie z dnia 27.04.2006 r., Dz.U. Woj. Wlkp. Nr 107 z 4.07.2006 r.;
- Zmiana miejscowego planu zagospodarowania przestrzennego „obszar położony w rejonie ul. Norwida, Szpitalnej i Nieznanego Żołnierza w Złotowie”, uchwała nr XXIX/211/06 Rady Miejskiej w Złotowie z dnia 27.04.2006 r., Dz.U. Woj. Wlkp. Nr 107 z 4.07.2006 r.;
- Miejscowy plan zagospodarowania przestrzennego „teren położony między ul. Grochowskiego a Mickiewicza” nr IV/20/07 Rady Miejskiej w Złotowie z dnia 30 stycznia 2007 r. w sprawie miejscowego planu zagospodarowania przestrzennego miasta Złotowa, terenu położonego między ul. Grochowskiego a Mickiewicza.;
- Miejscowy plan zagospodarowania przestrzennego „Obszar obejmujący rejon Muzeum Ziemi Złotowskiej oraz na przedłużeniu ul. Mokrej wzdłuż ul. Kościelnej i Grudzińskich.” nr IV/21/07 Rady Miejskiej w Złotowie z dnia 30 stycznia 2007 r. w sprawie miejscowego planu zagospodarowania przestrzennego miasta Złotowa, obszaru obejmującego rejon Muzeum Ziemi Złotowskiej oraz przedłużeniu ul. Mokrej, wzdłuż ul. Kościelnej do ul. Grudzińskich.;
- Zmiana miejscowego planu zagospodarowania przestrzennego „teren położony w rejonie ul. Mickiewicza i al. Piasta” nr IV/23/07 Rady Miejskiej w Złotowie z dnia 30 stycznia 2007 r. w sprawie zmiany miejscowego planu zagospodarowania przestrzennego miasta Złotowa, terenu położonego w rejonie ul. Mickiewicza i Al. Piasta.;
- Zmiana miejscowego planu zagospodarowania przestrzennego „teren położony w rejonie ul. Kujańskiej” nr XXIV/119/08 Rady Miejskiej w Złotowie z dnia 28 października 2008 r. w sprawie zmiany miejscowego planu zagospodarowania przestrzennego miasta Złotowa, terenu położonego w rejonie ul. Kujańskiej.;
- Zmiana miejscowego planu zagospodarowania przestrzennego „teren przy ul. Kujańskiej (ul. Głębinowa i ul. Wodociągowa)” nr XXXVII/202/10 Rady Miejskiej Złotowa z dnia 23 marca 2010 r. w sprawie zmiany miejscowego planu zagospodarowania przestrzennego miasta Złotowa - terenu przy ul. Kujańskiej (ul. Głębinowa i ul. Wodociągowa).;
- Zmiana miejscowego planu zagospodarowania przestrzennego „obszar położony w rejonie ul. Norwida, Szpitalnej i Nieznanego Żołnierza (ul. Nieznanego Żołnierza)” nr XXXVII/204/10 Rady Miejskiej Złotowa z dnia 23 marca 2010 r. w sprawie zmiany miejscowego planu zagospodarowania przestrzennego miasta Złotowa obszaru położonego w rejonie ul. Norwida, Szpitalnej i Nieznanego Żołnierza (ul. Nieznanego Żołnierza).;

## AGLOMERACJA ZŁOTÓW

- Zmiana miejscowego planu zagospodarowania przestrzennego "obszar przy ul. Leśnej i Wielatowskiej" nr XXXVII/206/10 Rady Miejskiej Złotowa z dnia 23 marca 2010 r. w sprawie zmiany miejscowego planu zagospodarowania przestrzennego miasta Złotowa obszaru położonego przy ul. Leśnej i Wielatowskiej;
- Uchwała nr V/34/11 Rady Miejskiej w Złotowie z dnia 29 marca 2011 r. w sprawie miejscowego planu zagospodarowania przestrzennego miasta Złotowa, obszaru położonego między ul. Królowej Jadwigi, jeziorem Burmistrzowskim i Kanałem Śmiardowskim;
- Uchwała nr V/36/11 Rady Miejskiej w Złotowie z dnia 29 marca 2011 r. w sprawie zmiany miejscowego planu zagospodarowania przestrzennego miasta Złotowa, obszaru położonego nad jeziorem Zaleskim – ul. Wioślarska;
- Uchwała nr V/38/11 Rady Miejskiej w Złotowie z dnia 29 marca 2011 r. w sprawie zmiany miejscowego planu zagospodarowania przestrzennego miasta Złotowa, obszaru położonego przy ul. 8-go Marca – ul. Wielatowska;
- Uchwała nr V/40/11 Rady Miejskiej w Złotowie z dnia 29 marca 2011 r. w sprawie miejscowego planu zagospodarowania przestrzennego miasta Złotowa, obszaru położonego między ul. Melchiora Wańkowicza a ul. Władysława Stanisława Reymonta;
- Uchwała nr XVIII/140/12 Rady Miejskiej w Złotowie z dnia 28 sierpnia 2012 r. w sprawie miejscowego planu zagospodarowania przestrzennego miasta Złotowa dla obszaru położonego między ul. Mokrą a ul. Łowiecką;
- Uchwała nr XXVII/266/13 Rady Miejskiej w Złotowie z dnia 25 czerwca 2013 r. w sprawie miejscowego planu zagospodarowania przestrzennego miasta Złotowa, dla obszaru położonego w Złotowie w rejonie dzielnicy przemysłowej między ul. Kujańską a ul. Wodociągową;
- Uchwała nr XXVII/270/13 Rady Miejskiej w Złotowie z dnia 25 czerwca 2013 r. w sprawie miejscowego planu zagospodarowania przestrzennego miasta Złotowa dla obszaru położonego w Złotowie przy ul. Widokowej;
- Uchwała nr XXVII/272/13 Rady Miejskiej w Złotowie z dnia 25 czerwca 2013 r. w sprawie miejscowego planu zagospodarowania przestrzennego miasta Złotowa, obszaru położonego między ul. Rogatki a Jeziorem Burmistrzowskim;
- Uchwała nr Nr XXVII/264/13 Rady Miejskiej w Złotowie z dnia 25 czerwca 2013 r. w sprawie miejscowego planu zagospodarowania przestrzennego miasta Złotowa, obszaru położonego między Al. Piasta a zabudową mieszkaniową jednorodzinną przy ul. Polnej;
- Uchwała nr XXX/292/13 Rady Miejskiej w Złotowie z dnia 29 października 2013 r. w sprawie miejscowego planu zagospodarowania przestrzennego miasta Złotowa obszaru położonego przy skrzyżowaniu Al. Piasta z ul. Bolesława Krzywoustego;
- Uchwała nr XXXI/304/13 Rady Miejskiej w Złotowie z dnia 27 grudnia 2013 r. miejscowego planu zagospodarowania przestrzennego miasta Złotowa, obszaru położonego między jeziorem Miejskim, ul. Powstańców (drogą wojewódzką nr 188) i rzeką Głomia;
- Uchwała nr XXXI/306/13 Rady Miejskiej w Złotowie z dnia 27 grudnia 2013 r. w sprawie miejscowego planu zagospodarowania przestrzennego miasta Złotowa, obszaru położonego w okolicach ul. Gorzelnianej, Jastrowskiej, Partyzantów i Zamkowej;
- Uchwała nr XXXIV.328.2014 Rady Miejskiej w Złotowie z dnia 29 kwietnia 2014 r. w sprawie miejscowego planu zagospodarowania przestrzennego miasta Złotowa w rejonie ulic: Kujańska, Jarzębinowa, Głębinowa, Jodłowa, Piaskowa;

## AGLOMERACJA ZŁOTÓW

- Uchwała nr XXXIV.330.2014 Rady Miejskiej w Złotowie z dnia 29 kwietnia 2014 r. w sprawie miejscowego planu zagospodarowania przestrzennego miasta Złotowa w rejonie ul. Melchiora Wańkowicza;
- Uchwała nr XXXV.334.2014 Rady Miejskiej w Złotowie z dnia 27 maja 2014 r. w sprawie miejscowego planu zagospodarowania przestrzennego miasta Złotowa obejmującego działki położone przy skrzyżowaniach ul. Chojnickiej z ul. Rogatki i ul. Świerkowej;
- Uchwała nr XIII.75.2015 Rady Miejskiej w Złotowie z dnia 26 października 2015 r. w sprawie miejscowego planu zagospodarowania przestrzennego miasta Złotowa obejmującego działki położone przy skrzyżowaniu ul. Leśnej z ul. 8-go Marca;
- Uchwała nr XVI.98.2016 Rady Miejskiej w Złotowie z dnia 27 stycznia 2016 r. w sprawie miejscowego planu zagospodarowania przestrzennego miasta Złotowa obejmującego działki położone między al. Piasta a ul. Szkolną;
- Uchwała nr XXI.143.2016 Rady Miejskiej w Złotowie z dnia 29 sierpnia 2016 r. w sprawie miejscowego planu zagospodarowania przestrzennego miasta Złotowa, obszaru położonego wzdłuż brzegu Jeziora Miejskiego od strony ul. Powstańców;
- Uchwała nr XXI.145.2016 Rady Miejskiej w Złotowie z dnia 29 sierpnia 2016 r. w sprawie miejscowego planu zagospodarowania przestrzennego miasta Złotowa obejmującego działki położone przy ul. Leśnej za rondem Żołnierzy Armii Krajowej;
- Uchwała nr XXI.147.2016 Rady Miejskiej w Złotowie z dnia 29 sierpnia 2016 r. w sprawie miejscowego planu zagospodarowania przestrzennego miasta Złotowa obejmującego obszar położony między ul. Wojska Polskiego a ul. Łowiecką;
- Uchwała nr XXIV.170.2016 Rady Miejskiej w Złotowie z dnia 28 grudnia 2016 r. w sprawie miejscowego planu zagospodarowania przestrzennego miasta Złotowa w rejonie położonym między ul. Królowej Jadwigi (lewa strona ulicy od budynku nr 45 do torów kolejowych) a Jeziorem Burmistrzowskim;
- Uchwała nr XXXI.222.2017 Rady Miejskiej w Złotowie z dnia 28 sierpnia 2017 r. w sprawie miejscowego planu zagospodarowania przestrzennego miasta Złotowa obejmującego działki ewidencyjne nr 19, 20 i 21 przy al. Mickiewicza;
- Uchwała nr XXXIX.276.2018 Rady Miejskiej w Złotowie z dnia 25 kwietnia 2018 r. w sprawie miejscowego planu zagospodarowania przestrzennego miasta Złotowa obejmującego obszar położony między ul. Kolejową a ul. Szpitalną;
- Uchwała nr XLIII.311.2018 Rady Miejskiej w Złotowie z dnia 24 września 2018 r. w sprawie miejscowego planu zagospodarowania przestrzennego miasta Złotowa obejmującego obszar położony między ul. Leśną a ul. 8 Marca oraz działki nr 27/35 i 27/42 położone między ul. Wielatowską a ul. 8 Marca.

## Wieloletnie plany rozwoju i modernizacji urządzeń wodociągowych i kanalizacyjnych:

- Uchwała nr XI.59.2015 Rady Miejskiej w Złotowie z dnia 31 sierpnia 2015 r. w sprawie uchwalenia „Planu rozwoju i modernizacji urządzeń wodociągowych i kanalizacyjnych na lata 2016 – 2020” przedłożonego przez Miejski Zakład Wodociągów i Kanalizacji Spółka z o. o. w Złotowie.

## AGLOMERACJA ZŁOTÓW

**3. Opis systemu zbierania ścieków komunalnych w obrębie aglomeracji**

**3.1 Informacje na temat długości i rodzaju istniejącej sieci kanalizacyjnej i liczby osób korzystających z istniejącej sieci kanalizacyjnej oraz długości i rodzaju sieci kanalizacyjnej i liczby osób korzystających z sieci kanalizacyjnej, na której wykonanie zostały pozyskane środki finansowe**

**Tabela 3 Istniejąca sieć kanalizacyjna**

| Lp.          | Kanalizacja istniejąca     | Długość [km]  | Liczba osób korzystających z istniejącej kanalizacji |  |  | Uwagi               |
|--------------|----------------------------|---------------|--|--|--|---------------------|
|              |                            |               | Stali mieszkańcy                                     | Osoby czasowo przebywające na terenie aglomeracji <sup>2</sup> | Sumaryczna liczba osób [kol 4 + kol 5] |                     |
| 1            | 2                          | 3             | 4  | 5  | 6                                      | 7                   |
| 1            | Sanitarna grawitacyjna     | 70,645        | 19223  | 353  | 19576                                  | wg informacji gminy |
| 2            | Sanitarna tłoczna          | 11,213        |  |  |  |                     |
| 3            | Ogólnospławna grawitacyjna | 0,00          |  |  |  |                     |
| 4            | Ogólnospławna tłoczna      | 0,00          |  |  |  |                     |
| <b>Razem</b> |                            | <b>81.858</b> | <b>19223</b>   | <b>353</b>   | <b>19576</b>                           |                     |

**Tabela 4 Miejscowości tworzące aglomerację oraz działki wyłączone z granic aglomeracji**

| Miejscowość  | Nr obrębu                                    | Nr działki wyłączonej z aglomeracji   |
|--------------|--|---|
| Złotów       | 0088<br>0089<br>0090<br>0091<br>0092<br>0093 | -   |
| Stawnica     | 0037   | 58/1, 53/2, 61/5, 61/1, 60/1, 59, 286, 474/1, 77, 76/2, 76/1, 74, 79, 80/2, 80/4, 81, 94/1, 123/6, 123/7, 98/8, 98/9, 98/13, 124/4, 132/5, 132/2, 101/1, 102, 134/1, 134/2, 135/2, 103, 104, 138, 139, 140, 197/9, 191/3, 62/2, 45/2, 42, 41, 43, 37/3, 33/3, 33/2, 33/1, 31/4, 48, 303   |
| Święta       | 0049   | 502/4, 508/5, 508/4, 770/9, 770/5, 509, 389, 392, 263, 73/7, 610, 611, 643, 587/1, 587/2, 567, 584/1, 566, 564, 562, 724/14, 723, 724/5, 910, 908, 903/3, 903/1, 871/4, 875, 823/1, 904   |
| Dzierżążenka | 0051   | 106/5, 105/14, 104/2, 104/3, 104/5, 104/7, 104/6, 104/8, 104/10, 104/9, 104/4, 105/14, 116/2, 116/3, 115/20, 115/19, 115/18, 115/17, 282/11, 320/3, 319/2, 318/9, 282/11, 318/12, 319/4, 320/10, 318/4, 318/5, 318/6, 318/7, 318/8, 318/9, 318/10, 318/11, 334/1, 334/3, 334/4, 131, 41/1, 891/5, 891/4, 891/6<br>43/1, 20/10, 67/1, 67/25, 67/27, 67/26, 68/22, 68/12, 68/16, 72/18, 890, 73/3, 73/4, 72/21, 74/10, 74/11, 74/31, 74/12, 74/32, 74/34, 74/14, 74/35, 74/15, 74/37, 74/38, 74/40, 74/18, 73/15, 74/19, 74/43, 74/20, 74/44, 74/46, 74/54, 74/55, 74/56, 74/59, 74/60, 74/24, 74/50, 75/5<br>83/7, 43/8, 83/11, 83/12, 86/4, 86/6, 86/11, 86/9, 86/8, 86/15, 893/2, 77/8, 77/5, 77/10, 77/28, 77/24, 77/27, 77/13, 46/1, 16/2, 882, 39/1, 39/5, 42/3, 141/2, 142 |

<sup>2</sup> Pod pojęciem „osoby czasowo przebywające na terenie aglomeracji” rozumie się liczbę zarejestrowanych miejsc noclegowych w obiektach usług turystycznych, szpitalach, internatach, więzieniach etc.

## AGLOMERACJA ZŁOTÓW

Tabela 5 Liczba stałych mieszkańców w planowanej aglomeracji

| Lp.          | Nazwa miejscowości | Rzeczywistych (liczba mieszkańców całej miejscowości) | Liczba stałych mieszkańców w aglomeracji |  |  |  |  |  | liczba stałych mieszkańców niemających technicznych możliwości podłączenia się do sieci – poza aglomeracją |
|--------------|--------------------|---|--|--|--|--|--|--|--|
|              |                    |   | Ogółem                                   | podłączonych do istniejących sieci kanalizacyjnych | planowanych do podłączenia do nowobudowanej sieci kanalizacyjnej | mających techniczną możliwość korzystania z istniejącej sieci kanalizacyjnej | którzy będą korzystali z sieci kanalizacyjnej, która jest w trakcie realizacji | korzystających z indywidualnych systemów oczyszczania ścieków (zbiorniki bezodpływowe oraz przydomowe oczyszczalnie ścieków) |  |
| 1            | 2                  | 3   | 4  | 5  | 6  | 7  | 8  | 9  | 10   |
| 1            | Złotów             | 18045   | 18045                                    | 17935  | 0  | 96   | 0  | 14   | 0  |
| 2            | Święta             | 1037  | 878                                      | 878  | 0  | 0  | 0  | 0  | 159  |
| 3            | Stawnica           | 593   | 314                                      | 314  | 0  | 0  | 0  | 0  | 279  |
| 4            | Dzierżańsko        | 341   | 96                                       | 96   | 0  | 0  | 0  | 0  | 245  |
| <b>Razem</b> |                    | 20016   | 19333                                    | 19223  | 0  | 96   | 0  | 14   | 683  |

## Uwaga:

- Suma liczby stałych mieszkańców aglomeracji ogółem (kol. 4) i liczby stałych mieszkańców aglomeracji niemających technicznych możliwości podłączenia się do sieci – poza aglomeracją (kol. 10) musi się równać liczbie rzeczywistych mieszkańców miejscowości (kol. 3)  
kol. 3 = kol. 4 + kol. 10
- Suma liczby stałych mieszkańców aglomeracji podłączonych do istniejących sieci kanalizacyjnych (kol. 5) i liczby stałych mieszkańców aglomeracji planowanych do podłączenia do nowobudowanej sieci kanalizacyjnej (kol. 6) i liczby stałych mieszkańców aglomeracji mających techniczną możliwość korzystania z istniejącej sieci kanalizacyjnej (kol. 7) i liczby stałych mieszkańców aglomeracji którzy będą korzystali z sieci kanalizacyjnej która jest w trakcie realizacji (kol. 8) i liczby stałych mieszkańców aglomeracji korzystających z indywidualnych systemów oczyszczania ścieków (zbiorniki bezodpływowe oraz przydomowe oczyszczalnie ścieków) (kol. 9) musi się równać liczbie stałych mieszkańców aglomeracji ogółem (kol. 4)  
kol. 4 = kol. 5 + kol. 6 + kol. 7 + kol. 8 + kol. 9

## AGLOMERACJA ZŁOTÓW

**3.2 Informacje na temat długości i rodzaju planowanej do wykonania sieci kanalizacyjnej w celu dostosowania aglomeracji do warunków określonych w Dyrektywie Rady z dnia 21 maja 1991 r. dotyczącej oczyszczania ścieków komunalnych (91/271/EWG) oraz liczby osób korzystających z planowanej sieci kanalizacyjnej.**

Planuje się wykonanie odcinka kanalizacji o długości 0,26 km w miejscowości Złotów, na obszarze aktualnie należącym do obszaru aglomeracji. Skanalizowanie dotyczy terenu, na którym w przyszłości planuje się budowę zabudowy jedno i wielorodzinnej dla 32 osób ujętych już w aglomeracji. Wskaźnik koncentracji wynosi: 124os./km

**3.3 Ilość mieszkańców mających możliwość techniczną podłączenia do sieci kanalizacji sanitarnej w poszczególnych miejscowościach, ale na dzień dzisiejszy nie korzystający z sieci kanalizacyjnej:**

- Złotów – 96 osób,
- Stawnica – 0 osób,
- Święta – 0 osób,
- Dzierżążenka – 0 osób

Razem: **96 osób**

**3.4 Liczba zarejestrowanych miejsc noclegowych**

Na terenie aglomeracji według sprawozdania KPOŚK całkowita liczba miejsc noclegowych wynosi 353

**4. Opis gospodarki ściekowej w aglomeracji****4.1 Informacje na temat oczyszczalni ścieków**

a) Nazwa oczyszczalni ścieków: Złotów

Lokalizacja oczyszczalni ścieków (adres): Błękwit 51A, 77-400 Złotów

Dane kontaktowe (telefon, e-mail, fax): tel. 672633893

Pozwolenie wodnoprawne na odprowadzanie ścieków z oczyszczalni do środowiska (data, znak, oznaczenie organu, termin ważności decyzji): Znak: BD.ZUZ.2.421.229.2018.AL z dnia 21.12.2018, wydane Dyrektora Zarządu Zlewni Wód Polskich w Pile, ważne do 18.01.2029 roku.

Projektowa dobowa przepustowość oczyszczalni:

- średnia [m<sup>3</sup>/d]: 4520
- maksymalna [m<sup>3</sup>/d]: 5424
- maksymalna godzinowa [m<sup>3</sup>/h]: 342
- maksymalna roczna [m<sup>3</sup>/rok]: 1979760
- Projektowa wydajność oczyszczalni ścieków [RLM]: 29752

Ilość ścieków dostarczanych do oczyszczalni ścieków, zgodnie z danymi przedłożonymi w ostatnim sprawozdaniu z realizacji KPOŚK:

- Ścieki dopływające siecią kanalizacyjną [m<sup>3</sup>/r]: 861111
- Ścieki dowożone [m<sup>3</sup>/r]: 15900

## AGLOMERACJA ZŁOTÓW

Tabela 6 Ilość ścieków w miesiącu

| Rok  | Średnia dobowa ilość ścieków w miesiącu [m3] |      |      |      |      |      |      |      |      |      |      |      |
|------|--|------|------|------|------|------|------|------|------|------|------|------|
|      | I  | II   | III  | IV   | V    | VI   | VII  | VIII | IX   | X    | XI   | XII  |
| 2018 | 3785   | 3572 | 2710 | 2617 | 2422 | 2164 | 2662 | 2242 | 2193 | 2310 | 2205 | 2512 |
| 2019 | 2569   | 2468 | 2549 | 2249 | 2253 | 2224 | 2097 | 2361 | 2534 | 2591 | 2616 | 2521 |

Tabela 7 Skład jakościowy ścieków komunalnych

| Rok  | Wskaźniki zanieczyszczeń      |                               |                            |                        |                          |
|------|-------------------------------|-------------------------------|----------------------------|------------------------|--------------------------|
|      | BZT5<br>(mgO <sub>2</sub> /l) | CHZT<br>(mgO <sub>2</sub> /l) | Zawiesiny ogólne<br>(mg/l) | Azot ogólny<br>(mgN/l) | Fosfor ogólny<br>(mgP/l) |
| 2018 | 608                           | 1470                          | 505                        | 96                     | 15                       |
| 2019 | 579                           | 1187                          | 315                        | 110                    | 15,8                     |

Tabela 8 Parametry oczyszczanych ścieków

| Parametr         | Rok    |        |            |        |        |            |
|------------------|--------|--------|------------|--------|--------|------------|
|                  | 2017   |        |            | 2018   |        |            |
|                  | Dopływ | Odpływ | % redukcji | Dopływ | Odpływ | % redukcji |
| BZT5             | 509    | 6,66   | 97,8       | 608    | 14,5   | 97,6       |
| CHZT             | 1025   | 53,7   | 94,8       | 1470   | 61,8   | 95,8       |
| Zawiesina ogólna | 261    | 9,19   | 96,5       | 505    | 15,5   | 96,9       |
| Azot ogólny      | 85,6   | 10,8   | 87,4       | 96     | 19,3   | 79,9       |
| Fosfor ogólny    | 11,8   | 0,3    | 97,5       | 15     | 1,51   | 89,9       |

**Ilość odwodnionych osadów ściekowych powstających na oczyszczalni ścieków:**

2018r. - wytworzono i zagospodarowano rolniczo 419,2 Mg osadów

2019r. - wytworzono i zagospodarowano rolniczo 429,41 Mg osadów

100% osadów wytworzonych wykorzystywanych jest rolniczo.

Osady powstające na oczyszczalni ścieków, po odwodnieniu i higienizacji oraz czasowym magazynowaniu na oczyszczalni, przekazywane są odbiorcom zewnętrznym w celu rolniczego zagospodarowania.

**4.2 Informacje dotyczące indywidualnych systemów oczyszczania ścieków obsługujących mieszkańców aglomeracji**

Na terenie aglomeracji funkcjonuje 5 przydomowych oczyszczalni ścieków. Korzysta z nich 14 osób. Przydomowe oczyszczalnie ścieków zapewniają oczyszczanie ścieków w stopniu nie gorszym niż gminna oczyszczalnia ścieków komunalnych w Błękwicie.

Ścieki od pozostałych mieszkańców aglomeracji nie podłączonych do kanalizacji sanitarnej są gromadzone w bezodpływowych zbiornikach (30 szt.) skąd są wywożone wozami asenizacyjnymi do stacji zlewnej ścieków znajdującej się na terenie oczyszczalni ścieków w miejscowości Błękwit, Gmina Złotów. Korzysta z nich 96 mieszkańców.



## AGLOMERACJA ZŁOTÓW

Ilość ścieków powstających na terenie aglomeracji, nieobjętych systemem kanalizacji zbiorczej [m<sup>3</sup>/d]: 8,8

Obliczenia na podstawie przeciętnej normy zużycia wody na jednego mieszkańca w gospodarstwach domowych – Rozporządzenie Ministra Infrastruktury z dnia 14 stycznia 2002 r. w sprawie określenia przeciętnych norm zużycia wody (Dz. U. nr 8 z dnia 31 stycznia 2002 r., poz. 70)

#### 4.3 Informacje dotyczące końcowego punktu zrzutu (w przypadku braku oczyszczalni ścieków na terenie aglomeracji)

Nie dotyczy.

#### 4.4 Informacje o ilości i składzie jakościowym ścieków przemysłowych odprowadzanych przez zakłady do systemu kanalizacji zbiorczej.

Tabela 9 Wykaz zakładów przemysłowych podłączonych do systemu kanalizacji zbiorczej

| Lp. | Nazwa zakładu                            | Adres zakładu                      | Ilość ścieków [m <sup>3</sup> /dobę] | BZT5 [mgO <sub>2</sub> /l] |
|-----|--|------------------------------------|--------------------------------------|----------------------------|
| 1   | Alima-Milk                               | ul. Kolejowa 12,<br>77-400 Złotów  | 253                                  | 3551                       |
| 2   | Miejski Zakład Usług Komunalnych (RIPOK) | ul. Szpitalna 38,<br>77-400 Złotów | 9                                    | 5220                       |

#### 4.5 Informacje o zakładach, których podłączenie do systemu kanalizacji zbiorczej jest planowane.

Na terenie aglomeracji Złotów nie przewiduje się podłączenia nowych zakładów przemysłowych.

#### 5. Uzasadnienie określonej dla aglomeracji równoważnej liczby mieszkańców.

| Wyszczególnienie:   | RLM          |
|---|--------------|
| Liczba mieszkańców korzystających z istniejącej sieci kanalizacyjnej  | 19223        |
| Liczba mieszkańców, planowanych do przyłączenia do sieci kanalizacyjnej, na której wykonanie środki finansowe zostały pozyskane   | 0            |
| Liczba mieszkańców planowanych do podłączenia do projektowanej sieci kanalizacyjnej   | 0            |
| Liczba osób czasowo przebywających korzystających z sieci kanalizacyjnej  | 353          |
| Liczba osób czasowo przebywających, planowanych do przyłączenia do sieci kanalizacyjnej, na której wykonanie środki finansowe zostały pozyskane   | 0            |
| Ilość mieszkańców mających możliwość techniczną podłączenia do sieci kanalizacji sanitarnej w poszczególnych miejscowościach, ale na dzień dzisiejszy nie korzystających z sieci kanalizacyjnej                     | 96           |
| Równoważna Liczba Mieszkańców wynikająca z dobrego ładunku ścieków odprowadzanych przez zakłady przemysłowe i usługowe korzystające z istniejącej sieci kanalizacyjnej  | 2420         |
| Równoważna Liczba Mieszkańców wynikająca z dobrego ładunku ścieków, który będzie odprowadzanych przez zakłady przemysłowe i usługowe planowane do podłączenia do sieci kanalizacyjnej                               | 0            |
| Liczba mieszkańców, korzystających z indywidualnych systemów oczyszczania ścieków komunalnych (przydomowe oczyszczalnie ścieków, zbiorniki bezodpływowe), określona na podstawie rejestrów prowadzonych przez gminę | 14           |
| <b>Równoważna Liczba Mieszkańców RLM (suma)</b>   | <b>22106</b> |

#### 6. Planowany poziom obsługi zbiorczym systemem kanalizacji w aglomeracji

$$\%RLM = (RLMrz : RLMa) * 100 (\%)$$

gdzie:

## AGLOMERACJA ZŁOTÓW

RLMrz – rzeczywista równoważna liczba mieszkańców obliczona na podstawie sumy wartości RLM pochodzącej z liczby mieszkańców aglomeracji, liczby mieszkańców planowanych do podłączenia, liczby osób czasowo przebywających na terenie aglomeracji, liczby mieszkańców mających możliwość podłączenia do istniejącej sieci oraz wartości RLM pochodzącej z przemysłu występującego na obszarze aglomeracji.

RLMa – równoważna liczba mieszkańców wynikająca z przyszłej uchwały Sejmiku Województwa wyznaczającego granice i obszar danej aglomeracji.

**(19223 +353+96+2420) RLM : 22106 RLM \* 100 = 99,93%**

Pozostali mieszkańcy aglomeracji, którzy nie będą obsługiwani przez system kanalizacji zbiorczej, będą sukcesywnie podłączani do systemu w miarę jego rozbudowy lub korzystac będą z indywidualnych systemów oczyszczania ścieków, przy czym stopień oczyszczania tych ścieków nie będzie niższy od stopnia oczyszczenia ścieków w systemie kanalizacji zbiorczej. Ponadto Gmina Miasto Złotów oraz Gmina Złotów podejmą skuteczne działania w celu podłączenia wszystkich posesji niepodłączonych do kanalizacji zbiorczej na terenach już wyposażonych w sieć kanalizacyjną.

**7. Informacje o strefach ochronnych ujęć wody, występujących na obszarze aglomeracji, obejmujących tereny ochrony bezpośredniej i tereny ochrony pośredniej zawierające oznaczenie aktu prawa miejscowego lub decyzje ustanawiające te strefy oraz zakazy, nakazy i ograniczenia obowiązujące na tych terenach.**

Na terenie aglomeracji Złotów funkcjonują ujęcia wody w miejscowościach:

1. Złotów:

Stacja uzdatniania wody w Złotowie – 4 studnie głębinowe (utwory trzeciorzędowe).  
Pozwolenie wodnoprawne: BD.ZUZ.2.421.237.2018.DS z dnia 02.10.2018 r. wydane przez Dyrektora Zarządu Zlewni Wód Polskich w Pile, ważne do 31.10.2028 r.

- studnia nr 7 zlokalizowana na dz. nr ew. 7/8, obręb Złotów 90, gm. Złotów, powiat złotowski. Studnia posiada ustanowioną strefę ochrony bezpośredniej o wymiarach 20 x 20 m w granicach działki, na której się znajduje.
- studnia nr 9 – zlokalizowana na dz. nr ew. 7/47, obręb Złotów 90, gm. Złotów, powiat złotowski. Studnia posiada ustanowioną strefę ochrony bezpośredniej o wymiarach 20 x 20 m w graniach działki, na której się znajduje.
- studnia nr 10 zlokalizowana na dz. nr ew. 13/7, obręb Złotów 90, gm. Złotów, powiat złotowski. Studnia posiada ustanowioną strefę ochrony bezpośredniej o wymiarach 21,24 x 22,35 m w granicach działki, na której się znajduje.
- studnia nr 11 zlokalizowana na dz. nr ew. 81/7, obręb Złotów 90, gm. Złotów, powiat złotowski. Studnia posiada ustanowioną strefę ochrony bezpośredniej o wymiarach 20 x 20 m w granicach działki, na której się znajduje.

Strefy ochronne ujęć wody ustanowione decyzją Dyrektora Zarządu Zlewni Wód Polskich w Pile: BD.ZUZ.2.421.237.2018.DS z dnia 08.10.2018 r.

2. Święta:

- Studnia nr 1 zlokalizowana na dz. nr ew. 339/3, obręb Święta 0049. Ujęcie posiada ustanowioną strefę ochrony bezpośredniej o wymiarach 19,00 x 19,00 m w granicach działki, na której się znajduje. Pozwolenie wodnoprawne: OS-6223/21/10 z dnia 16.08.2010 r. wydane przez Starostę Złotowskiego, ważne do 31.12.2020 r.

## AGLOMERACJA ZŁOTÓW

- Studnia nr 2 zlokalizowana dz. nr ew. 411/6, obręb Święta 0049. Ujęcie posiada ustanowioną strefę ochrony bezpośredniej o wymiarach 22,00 m, 30,00 m, 27,00 m, 30,00 m w granicach działki, na której się znajduje.

Strefy ochronne ujęć wody ustanowione decyzją Dyrektora Zarządu Zlewni Wód Polskich w Pile: BD.ZUZ.2.4100.238.2018.DS z dnia 27.02.2019 r.

Na terenie aglomeracji Złotów nie występują strefy ochrony pośredniej ujęć wód.

**8. Informacje o obszarach ochronnych zbiorników wód śródlądowych, występujących na obszarze aglomeracji, zawierające oznaczenie aktu prawa miejscowego ustanawiającego te obszary oraz zakazy, nakazy i ograniczenia obowiązujące na tych obszarach.**

Nie ustanowiono strefy ochronnej dla zbiorników śródlądowych położonych na terenie aglomeracji Złotów

**9. Informacje o formach ochrony przyrody, występujących na obszarze aglomeracji, zawierające nazwę formy ochrony przyrody oraz wskazanie aktu prawnego uznającego określony obszar za formę ochrony przyrody.**

Na terenie Gminy Złotów występują następujące formy ochrony przyrody:

- Rezerwat przyrody: Czarci Staw - Zarządzenie Ministra Ochrony Środowiska, Zasobów Naturalnych i Leśnictwa z dnia 26 listopada 1990 r. w sprawie uznania za rezerwat przyrody (M. P. z 1990 r. Nr 48, poz. 366)
- Rezerwat przyrody: Uroczysko Jary - Rozporządzenie Ministra Ochrony Środowiska, Zasobów Naturalnych i Leśnictwa z dnia 23 grudnia 1998 r. w sprawie uznania za rezerwat przyrody (Dz. U. z 1998 r. Nr 166, poz. 123)
- Obszar chronionego obszaru: Pojezierze Waleckie i Dolina Gwdy - Uchwała Nr IX/56/89 Wojewódzkiej Rady Narodowej w Pile z dnia 31 maja 1989 r. w sprawie ustanowienia obszarów chronionego krajobrazu w województwie pilskim (Dz. Urz. Nr 11, poz. 95)
- Obszar chronionego obszaru: Dolina Łobzonki i Bory Kujañskie - Uchwała Nr IX/56/89 Wojewódzkiej Rady Narodowej w Pile z dnia 31 maja 1989 r. w sprawie ustanowienia obszarów chronionego krajobrazu w województwie pilskim (Dz. Urz. z 1989 r. Nr 11, poz. 95)
- Obszar Natura 2000: Dolina Łobzonki - Decyzja Komisji z dnia 10 stycznia 2011 r. w sprawie przyjęcia na mocy dyrektywy Rady 92/43/EWG czwartego zaktualizowanego wykazu terenów mających znaczenie dla Wspólnoty składających się na kontynentalny region biogeograficzny (notyfikowana jako dokument nr C(2010) 9669)(2011/64/UE) (L 33 str. 146)

Na terenie miasta Złotów zlokalizowane są następujące formy ochrony przyrody:

- Dąb szypułkowy - Quercus robur - Orzeczenie Nr 69 Prez.WRN w Koszalinie z 15.05.1956r.
- Dąb szypułkowy - Quercus robur - Orzeczenie Nr 70 Prez.WRN w Koszalinie z 15.05.1956r.
- Dąb szypułkowy - Quercus robur - Orzeczenie Nr 132 Prez.WRN w Koszalinie
- Dąb szypułkowy - Quercus robur - Orzeczenie Nr 133 Prez.WRN w Koszalinie z 7.03.1961r.
- Grupa 13 dębów (Dąb szypułkowy - Quercus robur) - Zarządzenie nr 82 Wojewody Piłskiego z 27.12.1984 r. w sprawie uznania za pomnik przyrody (Dz. Urz. nr 9 poz. 127 z 1984 r.)

## AGLOMERACJA ZŁOTÓW

- Dąb szypułkowy - Quercus robur - Uchwała Nr XXVII/138/09 Rady Miejskiej w Złotowie z dn. 24 marca 2009 r.
- Dąb szypułkowy - Quercus robur - Uchwała Nr XXVII/138/09 Rady Miejskiej w Złotowie z dn. 24 marca 2009 r.
- Dąb szypułkowy - Quercus robur - Uchwała Nr XXVII/138/09 Rady Miejskiej w Złotowie z dn. 24 marca 2009 r.
- Dąb szypułkowy - Quercus robur - Uchwała Nr XXVII/138/09 Rady Miejskiej w Złotowie z dn. 24 marca 2009 r.
- Dąb szypułkowy - Quercus robur - Uchwała Nr XXVII/138/09 Rady Miejskiej w Złotowie z dn. 24 marca 2009 r.
- Klon pospolity (Klon zwyczajny) - Acer platanoides - Uchwała Nr XXVII/138/09 Rady Miejskiej w Złotowie z dn. 24 marca 2009 r.
- Dąb szypułkowy - Quercus robur - Orzeczenie nr 68 Prezydium Wojewódzkiej Rady Narodowej w Koszalinie z 15.05.1956 r.
- Dąb szypułkowy - Quercus robur - Orzeczenie nr 68 Prezydium Wojewódzkiej Rady Narodowej w Koszalinie z 15.05.1956 r.
- Dąb szypułkowy - Quercus robur - Orzeczenie nr 68 Prezydium Wojewódzkiej Rady Narodowej w Koszalinie z 15.05.1956 r.
- Grupa 13 dębów (Dąb szypułkowy - Quercus robur) - Zarządzenie nr 82 Wojewody Piłskiego z 27.12.1984 r. w sprawie uznania za pomnik przyrody (Dz. Urz. nr 9 poz. 127 z 1984 r.)
- Dąb szypułkowy - Quercus robur - Orzeczenie nr 68 Prezydium Wojewódzkiej Rady Narodowej w Koszalinie z 15.05.1956 r.
- Dąb szypułkowy - Quercus robur - Orzeczenie nr 68 Prezydium Wojewódzkiej Rady Narodowej w Koszalinie z 15.05.1956 r.
- Dąb szypułkowy - Quercus robur - Orzeczenie nr 68 Prezydium Wojewódzkiej Rady Narodowej w Koszalinie z 15.05.1956 r.
- Dąb szypułkowy - Quercus robur - Orzeczenie Nr 70 Prez.WRN w Koszalinie z 15.05.1956r.
- Klon pospolity (Klon zwyczajny) - Acer platanoides - Uchwała Nr XXVII/138/09 Rady Miejskiej w Złotowie z dn. 24 marca 2009 r. (Dz. Urz. Woj. Wielkopolskiego Nr 98 poz. 1498 z dn. 15 maja 2009)

Na terenie aglomeracji Złotów nie ma zlokalizowanych żadnych form ochrony przyrody.

## AGLOMERACJA ZŁOTÓW

**10. Poprawność wykonania części graficznej.**

| Lp | Wyszczególnienie   | Nie | Tak | Nie dotyczy |
|----|--|-----|-----|-------------|
| 1  | 2  | 3   | 4   | 5           |
| 1  | Część graficzna została wykonana na mapie topograficznej w skali 1: 10 000, a w przypadku jej braku - w skali 1:25 000.  |     | X   |             |
| 2  | Oznaczono granice obszaru proponowanej aglomeracji (obszar objęty i przewidziany do objęcia zasięgiem systemu kanalizacji zbiorczej).  |     | X   |             |
| 3  | Oznaczono znajdujące się na terenie aglomeracji oczyszczalnie ścieków komunalnych, do których odprowadzane są (bądź odprowadzane będą) ścieki komunalne.   |     | X   |             |
| 4  | Oznaczono granice administracyjne gminy / gmin zgodne z danymi z państwowego rejestru granic.  |     | X   |             |
| 5  | Oznaczono granice stref ochronnych ujęć wody obejmujących tereny ochrony bezpośredniej i tereny ochrony pośredniej.  |     | X   |             |
| 6  | Oznaczono granice obszarów ochronnych zbiorników wód śródlądowych.   |     |     | X           |
| 7  | Oznaczono granice terenów objętych formami ochrony przyrody w rozumieniu ustawy z dnia 16 kwietnia 2004 r. o ochronie przyrody lub obszarów mających znaczenie dla Wspólnoty, znajdującego się na liście, o której mowa w art. 27 ust. 1 tej ustawy. |     | X   |             |
| 8  | Określono skalę planu w formie liczbowej i liniowej.   |     | X   |             |
| 9  | Część graficzna została podpisana przez osobę upoważnioną do reprezentowania gminy (gminy wiodącej).   |     | X   |             |

# Obszar i granice aglomeracji Złotów

Załącznik nr 2  
do uchwały  
nr XXIV.201.2020  
Rady Miejskiej w Złotowie  
z dnia 16 grudnia 2020 r.

Podział na arkusze



0 0,75 1,5 km

- Oczyszczalnia ścieków
- Pomniki przyrody
- Granica i obszar aglomeracji
- Ujęcie wody ze strefą bezpośredniej ochrony
- Granice gminy
- Rezerwy

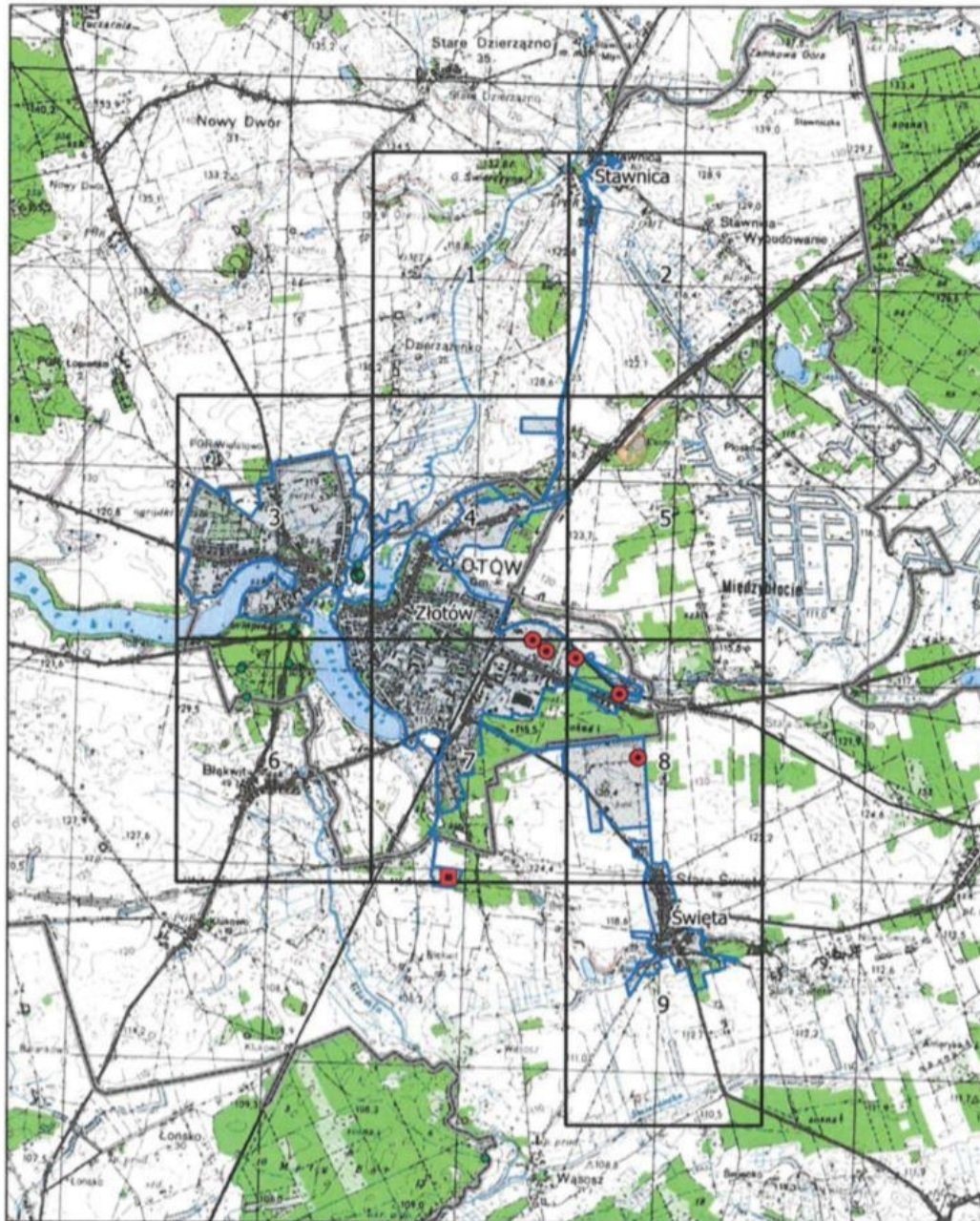

# Obszar i granice aglomeracji Złotów

## Arkusz 1



1:10000

0 100 200 m



-  Oczyszczalnia ścieków
-  Pomniki przyrody
-  Granica i obszar aglomeracji
-  Ujęcie wody ze strefą bezpośredniej ochrony
-  Granice gminy
-  Rezerваты

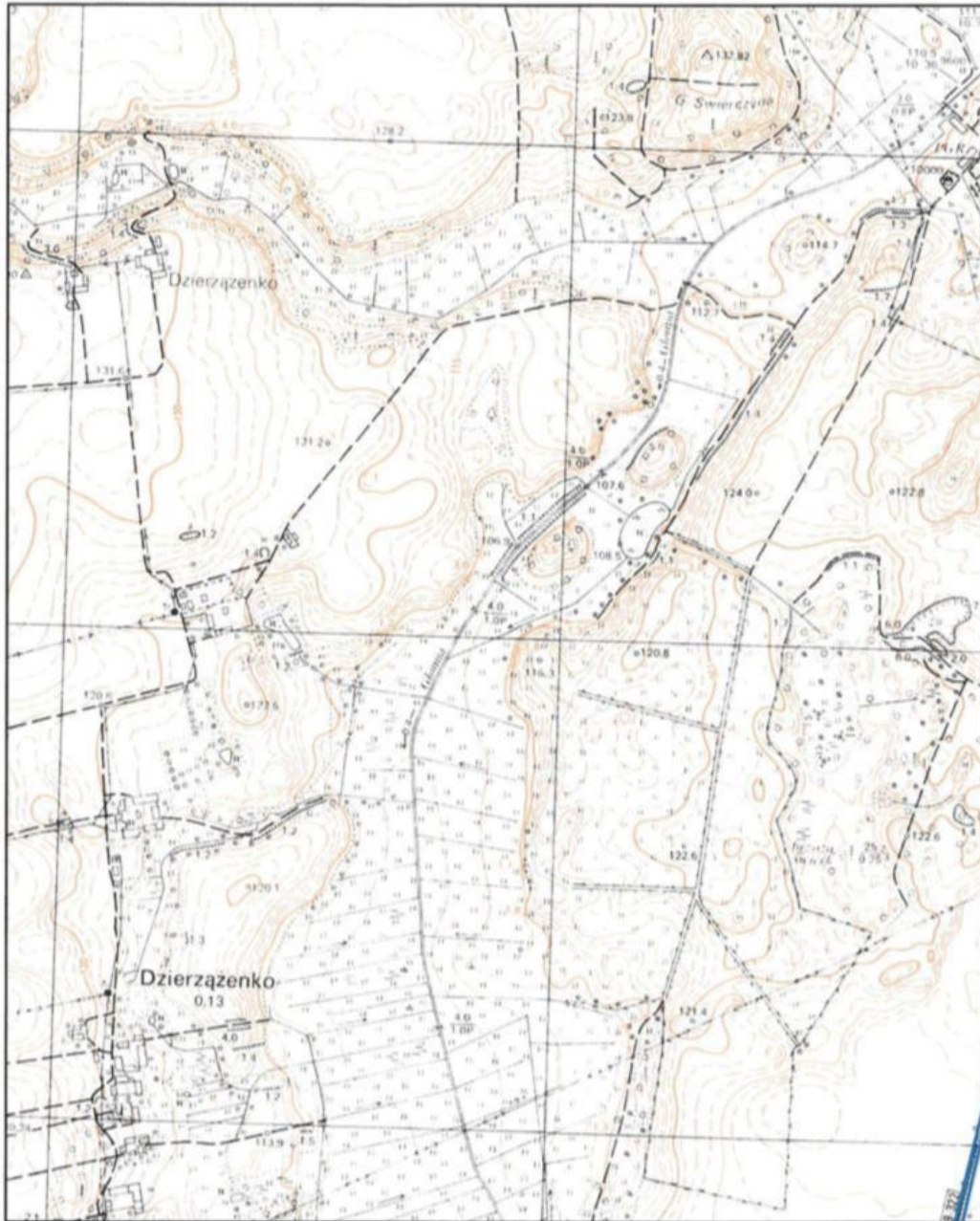

# Obszar i granice aglomeracji Złotów

Arkusz 2



1:10000

0 100 200 m



-  Oczyszczalnia ścieków
-  Pomniki przyrody
-  Granica i obszar aglomeracji
-  Ujęcie wody ze strefą bezpośredniej ochrony
-  Granice gminy
-  Rezerwy

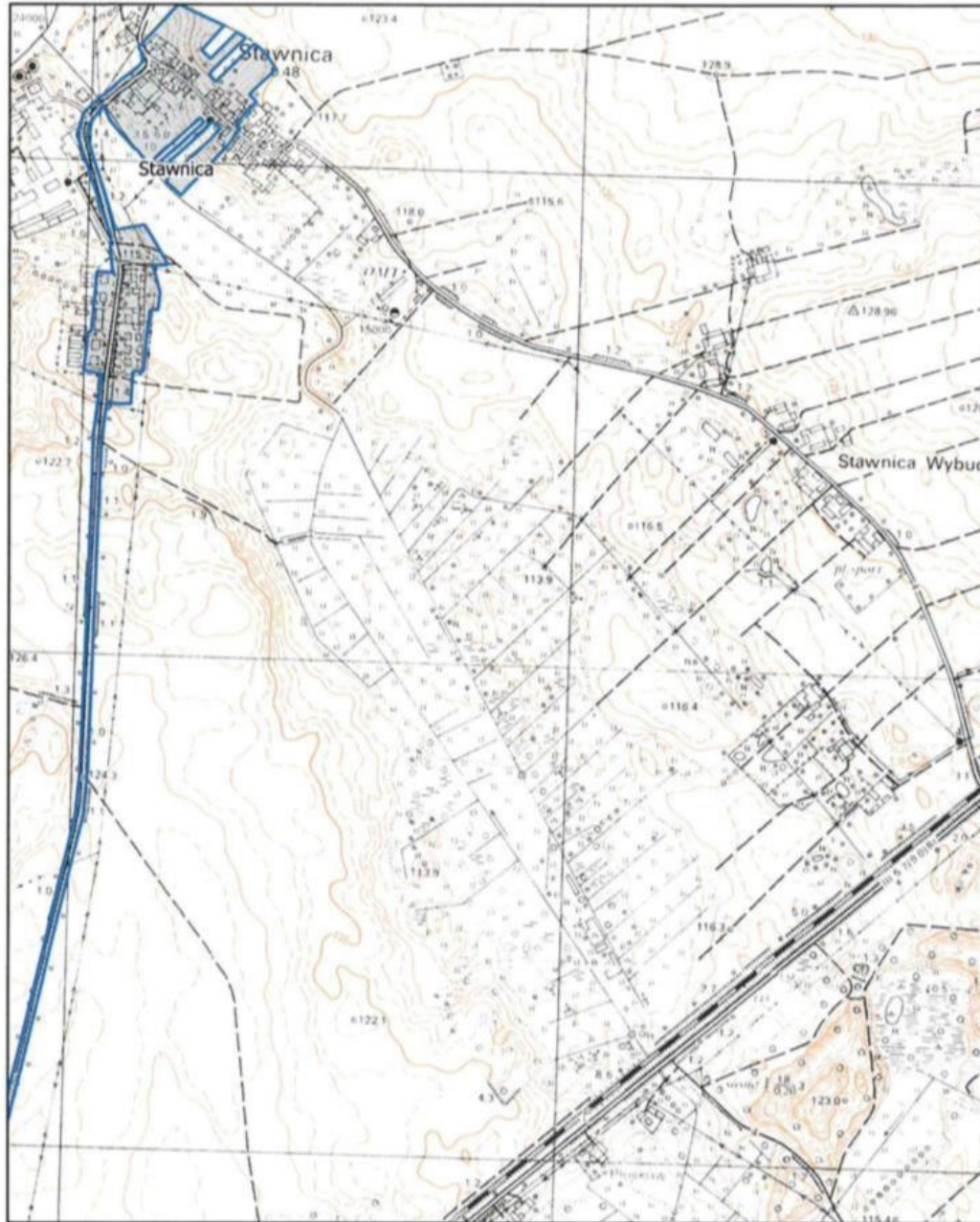



# Obszar i granice aglomeracji Złotów

Arkusz 3



1:10000

0 100 200 m



-  Oczyszczalnia ścieków
-  Pomniki przyrody
-  Granica i obszar aglomeracji
-  Ujęcie wody ze strefą bezpośredniej ochrony
-  Granice gminy
-  Rezerwy

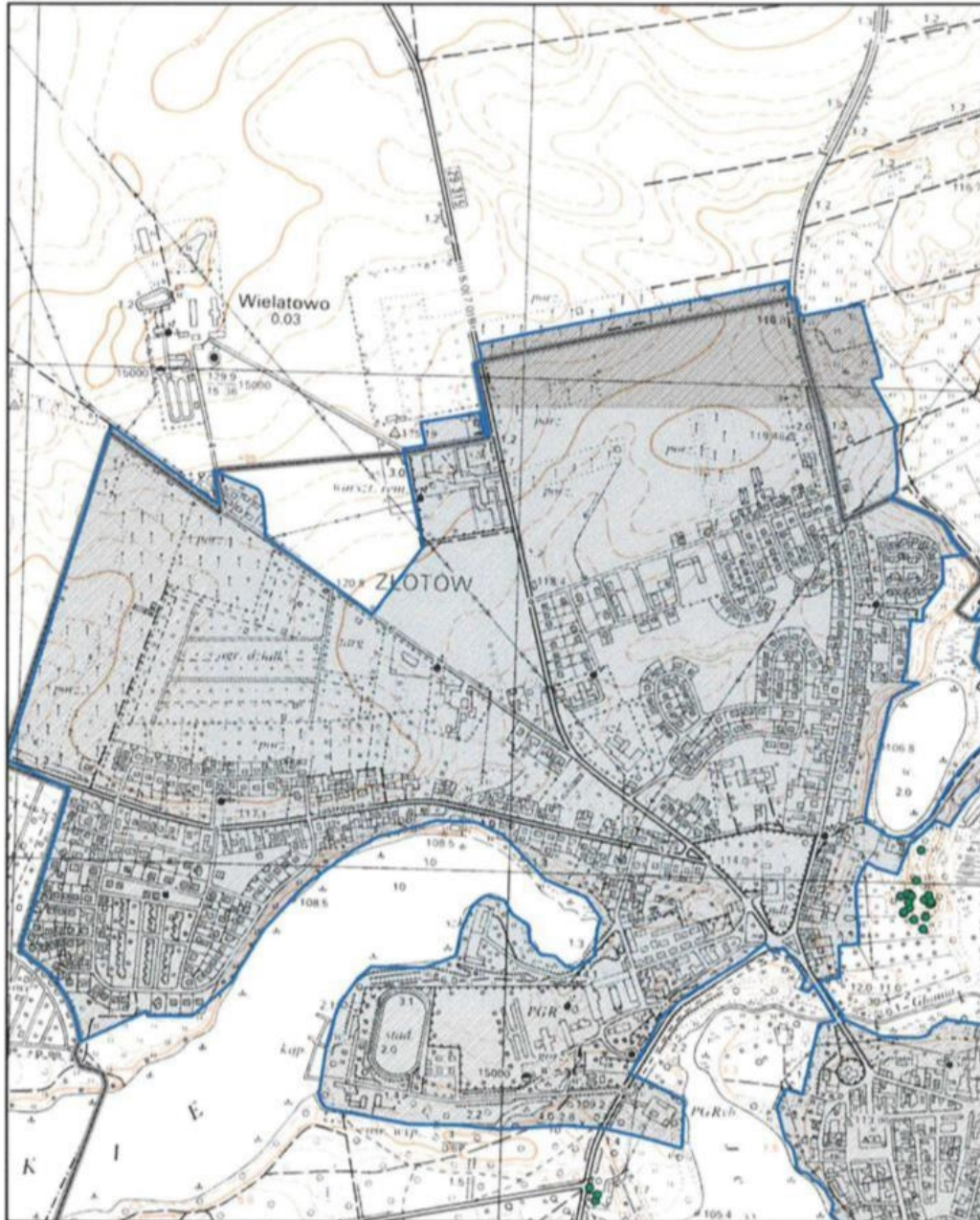

# Obszar i granice aglomeracji Złotów

Arkusz 4



1:10000

0 100 200 m

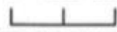

-  Oczyszczalnia ścieków
-  Pomniki przyrody
-  Granica i obszar aglomeracji
-  Ujęcie wody ze strefą bezpośredniej ochrony
-  Granice gminy
-  Rezerwy

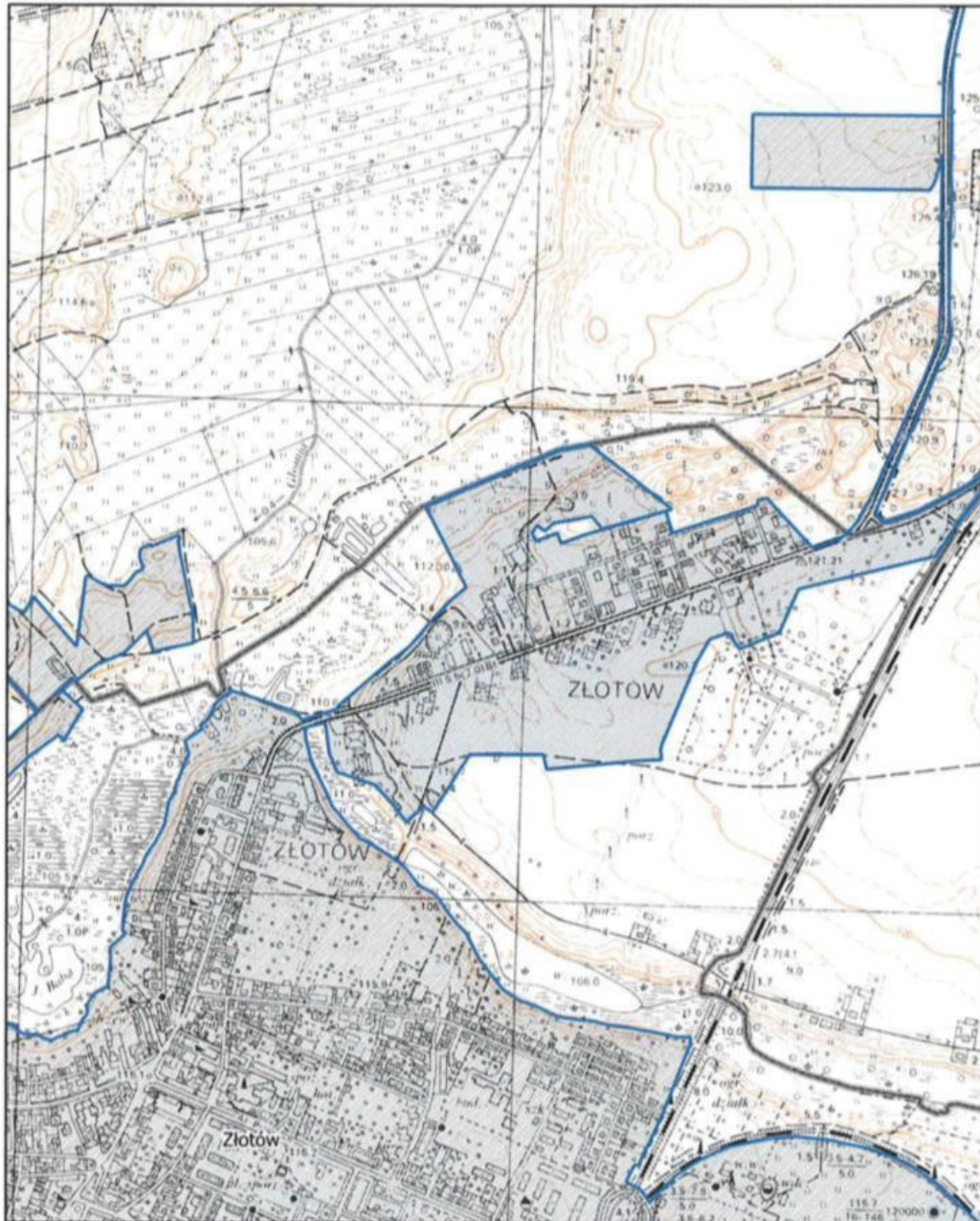

# Obszar i granice aglomeracji Złotów

Arkusz 5



1:10000

0 100 200 m



-  Oczyszczalnia ścieków
-  Pomniki przyrody
-  Granica i obszar aglomeracji
-  Ujęcie wody ze strefą bezpośredniej ochrony
-  Granice gminy
-  Rezerwy



# Obszar i granice aglomeracji Złotów

Arkusz 6



1:10000

0 100 200 m



- Oczyszczalnia ścieków
- Pomniki przyrody
- Granica i obszar aglomeracji
- Ujęcie wody ze strefa bezpośredniej ochrony
- Granice gminy
- Rezerwy

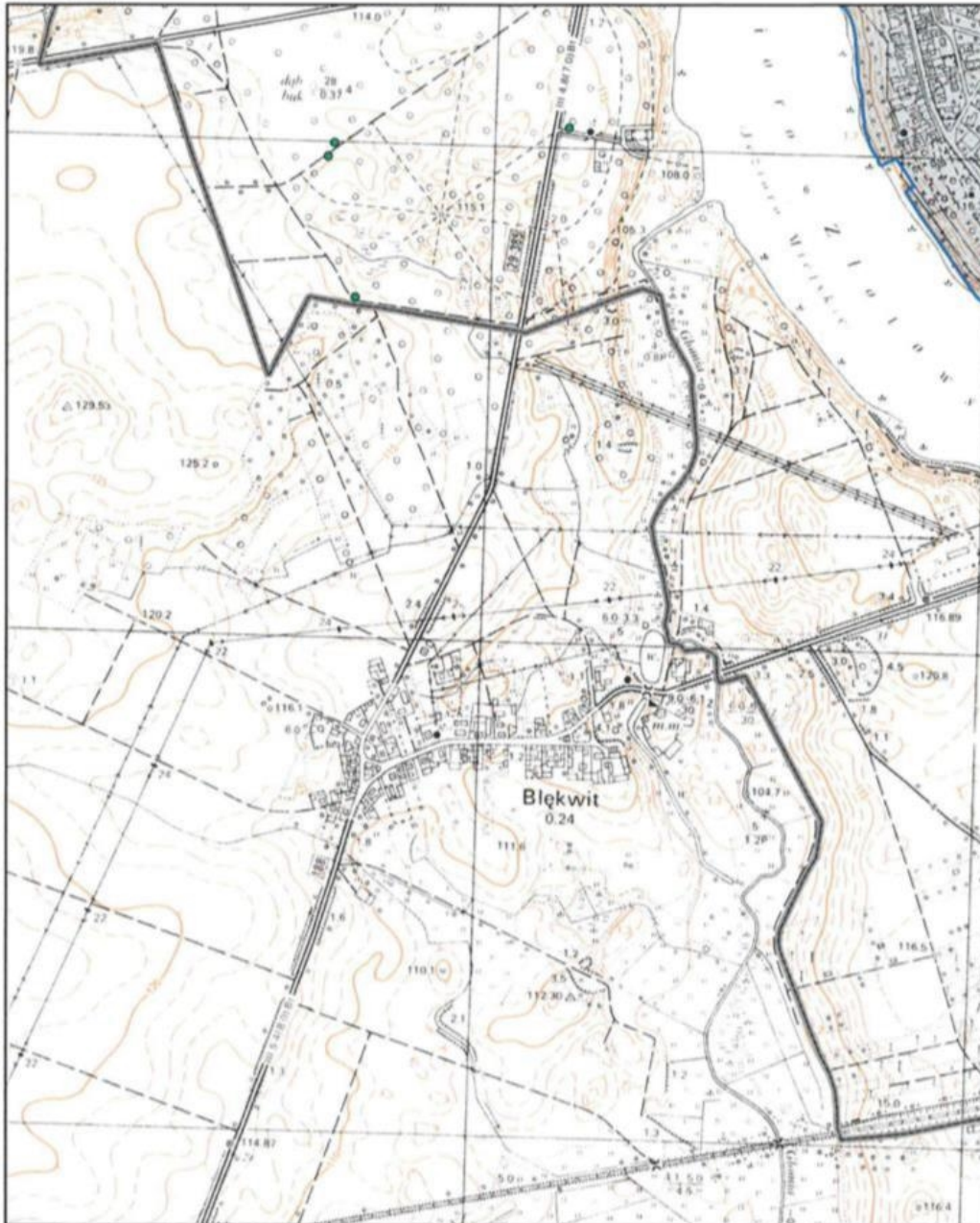

# Obszar i granice aglomeracji Złotów

Arkusz 7



1:10000

0 100 200 m



- Oczyszczalnia ścieków
- Pomniki przyrody
- Granica i obszar aglomeracji
- Ujęcie wody ze strefa bezpośredniej ochrony
- Granice gminy
- Rezerwaty

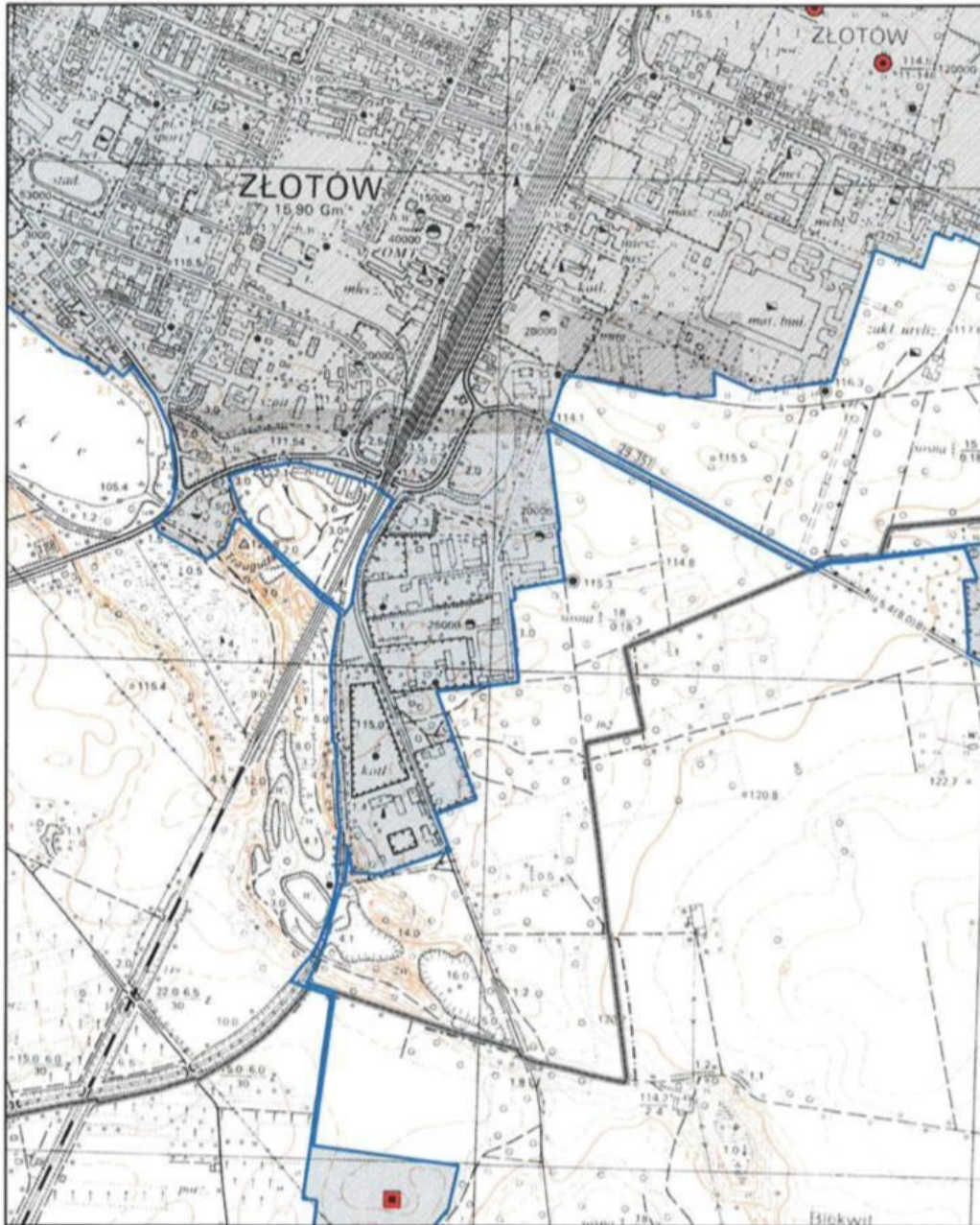

# Obszar i granice aglomeracji Złotów

Arkusz 8



1:10000

0 100 200 m



- Oczyszczalnia ścieków
- Pomniki przyrody
- Granica i obszar aglomeracji
- Ujęcie wody ze strefą bezpośredniej ochrony
- Granice gminy
- Rezerwaty

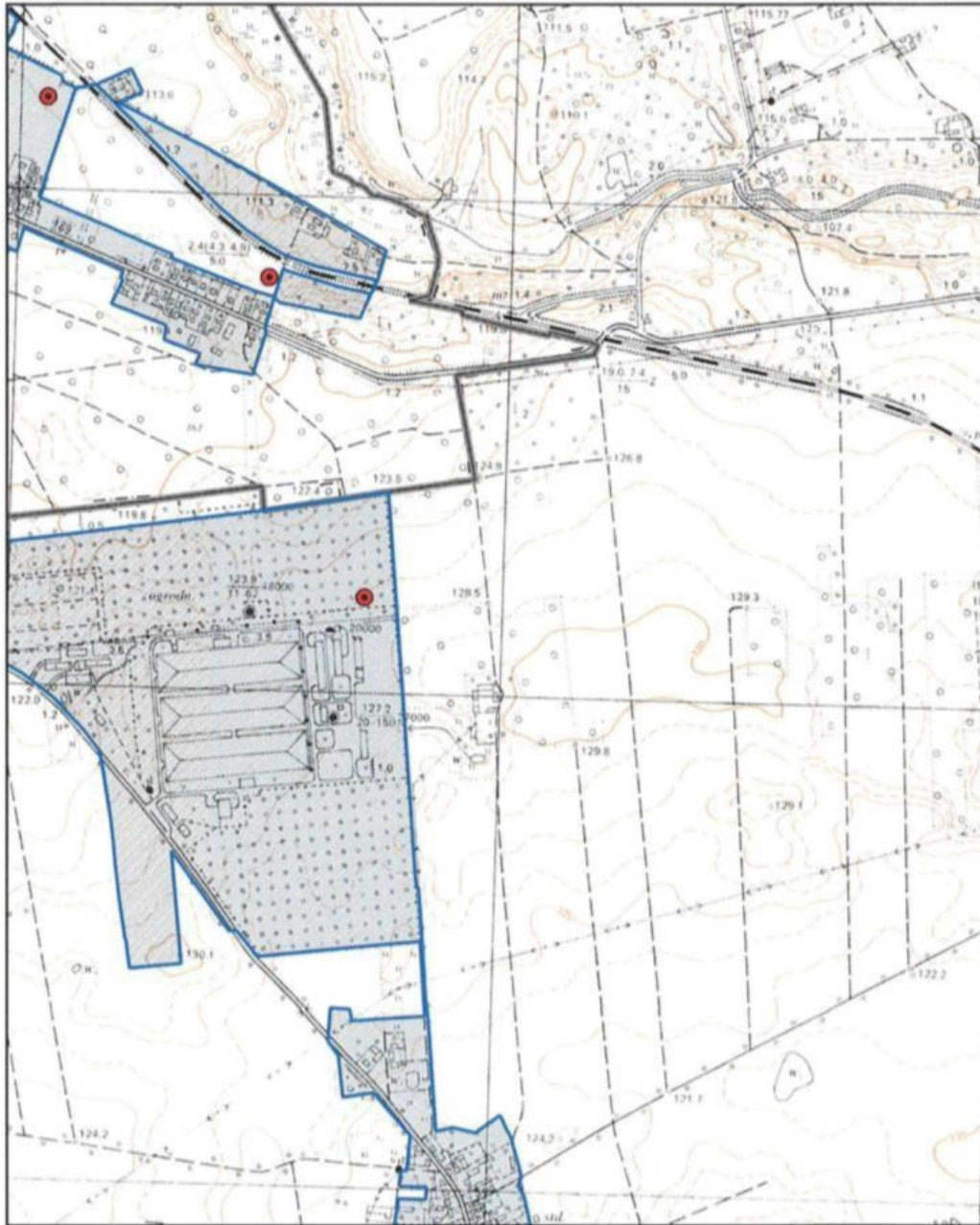

# Obszar i granice aglomeracji Złotów

Arkusz 9



1:10000

0 100 200 m



-  Oczyszczalnia ścieków
-  Pomniki przyrody
-  Granica i obszar aglomeracji
-  Ujęcie wody ze strefą bezpośredniej ochrony
-  Granice gminy
-  Rezerwały

