



# DZIENNIK URZĘDOWY

## WOJEWÓDZTWA ZACHODNIOPOMORSKIEGO

---

Szczecin, dnia 27 września 2023 r.

Poz. 5093

### UCHWAŁA NR XCV/530/23 RADY MIEJSKIEJ W NOWOGARDZIE

z dnia 13 września 2023 r.

#### w sprawie zmiany uchwały

Na podstawie art. 18 ust. 2 pkt 15, art. 40 ust. 1 i art. 41 ust. 1 ustawy z dnia 8 marca 1990 r. o samorządzie gminnym (t.j. Dz. U. 2023 poz. 40), art. 87 ust. 1, 4, 6 i 8 ustawy z dnia 20 lipca 2017 r. Prawo wodne (Dz. U. z 2022 r., poz. 2625 ze zm.) po uzgodnieniu z Dyrektorem Regionalnego Zarządu Gospodarki Wodnej w Szczecinie Państwowego Gospodarstwa Wodnego Wody Polskie i Regionalnym Dyrektorem Ochrony Środowiska w Szczecinie - Rada Miejska w Nowogardzie uchwała co następuje:

§ 1. W § 1 Uchwały NR XXXVIII/215/20 Rady Miejskiej w Nowogardzie z dnia 15 grudnia 2020 r. w sprawie wyznaczenia obszaru i granic aglomeracji Nowogardzie zmienia się równoważną liczbę mieszkańców (RLM) aglomeracji Nowogard na **16 157 RLM**;

§ 2. Załącznik nr 1 do Uchwały NR XXXVIII/215/20 Rady Miejskiej w Nowogardzie z dnia 15 grudnia 2020 r. w sprawie wyznaczenia obszaru i granic aglomeracji Nowogardzie otrzymuje brzmienie jak w załączniku nr 1 do niniejszej uchwały;

§ 3. Załącznik nr 2 do Uchwały NR XXXVIII/215/20 Rady Miejskiej w Nowogardzie z dnia 15 grudnia 2020 r. w sprawie wyznaczenia obszaru i granic aglomeracji Nowogardzie otrzymuje brzmienie jak w załączniku nr 2 do niniejszej uchwały;

§ 4. Wykonanie uchwały powierza się Burmistrzowi Nowogardu;

§ 5. Uchwała wchodzi w życie po upływie 14 dni od dnia ogłoszenia w Dzienniku Urzędowym Województwa Zachodniopomorskiego.

Przewodnicząca Rady Miejskiej

**Jowita Pawlak**

Załącznik nr 1 do Uchwały Nr XCV/530/23  
Rady Miejskiej w Nowogardzie  
z dnia 13 września 2023 r.

## CZEŚĆ OPISOWA AGLOMERACJI NOWOGARD

1. długość i rodzaj sieci kanalizacyjnej lub planowana do budowy sieć kanalizacyjna, liczba stałych mieszkańców aglomeracji, liczba osób czasowo przebywających w aglomeracji oraz przemysł obsługiwany przez sieć kanalizacyjną lub planowaną do budowy sieć kanalizacyjną oraz oczyszczalnię ścieków, a także wskaźnik koncentracji;

a) sieć istniejąca;

Lp.	Sieć istniejąca	Długość [km]	aglomeracja Nowogard		
			stali mieszkańcy aglomeracji [os. = RLM]	osoby czasowo przebywające na terenie aglomeracji [os. = RLM]	przemysł [RLM]
1	Sanitarna (grawitacyjna i tłoczna)	28,7 km	14 765 RLM	1 118 RLM	274 RLM
2	Ogólnospławna (w tym grawitacyjna)	14,4 km			
RAZEM		43,1 km	16 157 RLM		
Opis:					
Sieć istniejąca:					
Całkowita długość sieci kanalizacyjnej sanitarnej (rozdzielczej) w aglomeracji – 28,7 km, w tym: sieć grawitacyjna: 26,7 km,					
Całkowita długość sieci kanalizacyjnej ogólnospławnej w aglomeracji – 14,4 km, w tym: sieć grawitacyjna 13,7 km,					
Całkowita długość istniejącej kanalizacji deszczowej w aglomeracji – 27,8 km.					
Stali mieszkańcy aglomeracji: mieszkańcy zameldowani na pobyt stały – 14 543, mieszkańcy zameldowani na pobyt czasowy – 222. Na terenie objętym obszarem aglomeracji Nowogard zewidencjonowano łącznie 1 118 osób czasowo przebywających na terenie aglomeracji. Łącznie aktualne szacunkowe RLM pochodzące od przemysłu na obszarze aglomeracji Nowogard szacuje się na 274 RLM.					

b) sieć planowana;

Nie jest planowana.

c) sieć planowana do modernizacji;

Nie jest planowana.

2. Istniejące i planowane do budowy oczyszczalnie ścieków, a w przypadku aglomeracji zakończonych końcowym punktem zrzutu ścieków komunalnych – informacja, do której aglomeracji ścieki te będą odprowadzane wraz z określeniem obciążenia oczyszczalni ścieków;

Aglomeracja zakończona oczyszczalnią ścieków [TAK/NIE]	Aglomeracja zakończona końcowym punktem zrzutu ścieków komunalnych [TAK/NIE]
TAK	NIE
Opis [w przypadku aglomeracji zakończonej końcowym punktem zrzutu ścieków komunalnych]: Nie dotyczy.	

- a) istniejące oczyszczalnie ścieków;

ISTNIEJĄCE OCZYSZCZALNIE ŚCIEKÓW								
Lp.	Kategoria	Oczyszczalnia ścieków Nowogard						
1.	Nazwa i typ oczyszczalni ścieków	Oczyszczalnia Ścieków Nowogard (ID: PLZA0190). Oczyszczalnia z podwyższonym usuwaniem biogenów						
2.	Lokalizacja oczyszczalni ścieków (adres, nr ewid. dz., obręb ewidencyjny)	Nowogard, ul. Zamkowa 14, 72-200 Nowogard, działka ewidencyjna nr 200, obręb ewidencyjny 0003 „Nowogard – 3”						
3.	Pozwolenie wodnoprawne na odprowadzanie ścieków z oczyszczalni do środowiska	Pozwolenie wodnoprawne wydane przez Starostwo Powiatowe w Goleniowie, pismo znak WOŚRL.6341.10.05.2014.KK z dnia 16/06/2014 r. Ważność pozwolenia wodnoprawnego wygasa dnia 15.06.2024 roku.						
4.	Przepustowość oczyszczalni	<table border="1" style="width: 100%; border-collapse: collapse;"> <tr> <td style="text-align: center;">średnia [m<sup>3</sup>/d]</td> <td style="text-align: center;">4 125</td> </tr> <tr> <td style="text-align: center;">maksymalna [m<sup>3</sup>/d]</td> <td style="text-align: center;">4 125</td> </tr> <tr> <td style="text-align: center;">docelowa maksymalna [m<sup>3</sup>/d]</td> <td style="text-align: center;">5 400</td> </tr> </table>	średnia [m <sup>3</sup> /d]	4 125	maksymalna [m <sup>3</sup> /d]	4 125	docelowa maksymalna [m <sup>3</sup> /d]	5 400
średnia [m <sup>3</sup> /d]	4 125							
maksymalna [m <sup>3</sup> /d]	4 125							
docelowa maksymalna [m <sup>3</sup> /d]	5 400							
5.	Projektowa wydajność oczyszczalni ścieków	17 484 RLM						

- b) planowane oczyszczalnie ścieków;

Nie planuje się. Planowana jest kompleksowa przebudowa obiektu oczyszczalni ścieków.

3. System gospodarki ściekowej:

- a) średnia dobowo ilość ścieków komunalnych powstających na terenie aglomeracji, skład jakościowy tych ścieków, przepustowość istniejącej oczyszczalni ścieków w m<sup>3</sup>/d oraz ilość ścieków powstających na terenie aglomeracji nieobjętych systemem kanalizacji zbiorczej, gdzie zastosowano systemy indywidualne albo planuje się zastosowanie systemów indywidualnych lub innych rozwiązań zapewniających taki sam poziom ochrony środowiska jak w przypadku systemów kanalizacji zbiorczej

Lp.	Kategoria	Jednostka	Wartość
1	ilość ścieków dopływająca do oczyszczalni siecią kanalizacyjną (bez wód opadowych i dowożonych oraz bez wód infiltracyjnych)	[dam <sup>3</sup> /rok]	810,00
		[m <sup>3</sup> /d]	2 219,18
2	Szacunkowa ilość ścieków wytworzonych od mieszkańców aglomeracji niepodłączonych do zbiorczej sieci kanalizacyjnej w granicach aglomeracji (ścieki dowożone do stacji zlewnej od mieszkańców korzystających ze zbiorników bezodpływowych z obszaru aglomeracji)	[dam <sup>3</sup> /rok]	2,04
		[m <sup>3</sup> /d]	5,60
3	Szacunkowa ilość ścieków wytworzonych przez mieszkańców aglomeracji korzystających z indywidualnych systemów oczyszczania ścieków (przydomowych oczyszczalni ścieków)	[dam <sup>3</sup> /rok]	0,00
		[m <sup>3</sup> /d]	0,00
4	bilans ścieków powstających na terenie aglomeracji (bez wód opadowych oraz bez wód infiltracyjnych)	[dam <sup>3</sup> /rok]	812,04
		[m <sup>3</sup> /d]	2 224,77
5	bilans ścieków powstających na terenie aglomeracji (wraz z wodami oraz wodami infiltracyjnymi)	[dam <sup>3</sup> /rok]	849,04
		[m <sup>3</sup> /d]	2 326,15
6	średnia dobowa przepustowość istniejącej oczyszczalni ścieków	[m <sup>3</sup> /d]	5 400
7	skład jakościowy ścieków komunalnych powstających na terenie aglomeracji (dane za 2022 rok)	Oczyszczalnia Nowogard	
		BZT <sub>5</sub> [mgO <sub>2</sub> /dm <sup>3</sup> ]	ścieki surowe – 432 ścieki oczyszczone – 7
		ChZTCr [mgO <sub>2</sub> /dm <sup>3</sup> ]	ścieki surowe – 964 ścieki oczyszczone – 43
		Zawiesina ogólna [mg/dm <sup>3</sup> ]	ścieki surowe – 328 ścieki oczyszczone – 14
		Azot ogólny [mg N/dm <sup>3</sup> ]	ścieki surowe – 87 ścieki oczyszczone – 9
8	Gospodarka ściekowa posesji niepodłączonych do kanalizacji na terenie aktualizowanej aglomeracji opiera się na zastosowaniu zbiorników bezodpływowych (brak przydomowych oczyszczalni ścieków w granicach zmienianej aglomeracji). Powstające nieczystości są opróżniane taborem asenizacyjnym	Fosfor ogólny [mg P/dm <sup>3</sup> ]	ścieki surowe – 10 ścieki oczyszczone – 1,6

Lp.	Kategoria	Jednostka	Wartość
	przez specjalistyczną koncesjonowaną firmę transportową i wywożone do stacji zlewnej oczyszczalni ścieków w Nowogardzie, gdzie są oczyszczane. Prowadzona jest również ewidencja tych odbiorników. W ten sposób zapewniony jest ten sam lub podobny poziom ochrony środowiska jak dla całej aglomeracji Nowogard.		

- b) ilość i skład jakościowy ścieków przemysłowych odprowadzanych przez zakłady do systemu kanalizacji zbiorczej oraz nazwy zakładów, których podłączenie do systemu kanalizacji zbiorczej jest planowane

Na podstawie danych za 2022 rok stwierdzono około 135,51 m<sup>3</sup>/dobę ścieków przemysłowych w aglomeracji (49 461,5 m<sup>3</sup>/rok) o zróżnicowanym składzie jakościowym. Część zakładów przemysłowych jest kontrolowana pod względem jakości ścieków odprowadzanych na oczyszczalnię ścieków w Nowogardzie (dane za 2022 rok):

- Noworim Sp. z o.o., Nowogard, ul. Sienkiewicza 7c – zakład przetwórstwa spożywczego – stężenie ścieków BZT<sub>5</sub> w mg/l = 13,50;
- Myjnia, Nowogard, ul. 700 lecia 14 – myjnia – stężenie ścieków BZT<sub>5</sub> w mg/l = 170,00;
- PKN Orlen, Nowogard, ul. 3 Maja 27 – myjnia, stacja paliw – stężenie ścieków BZT<sub>5</sub> w mg/l = 22,00;
- Autoneum, Nowogard, ul. Armii Krajowej 28d – przetwórstwo materiałów – stężenie ścieków BZT<sub>5</sub> w mg/l = 65;

a część nie, w związku z czym dla zakładów, dla których pomiary jakościowe ścieków przemysłowych nie są prowadzone przyjęto średnie stężenie ścieków surowych dopływających do oczyszczalni w 2022 roku wg Przedsiębiorstwa Usług Wodnych i Sanitarnych Sp. z o.o. w Nowogardzie, tj. stężenie ścieków BZT<sub>5</sub> w mg/l = 432,45, zakłady przemysłowe:

- ZPUH ADAL, Nowogard, ul. Boh. Warszawy 34H – myjnia;
- Auto-Detailing SPA Solar, Nowogard, ul. 15 lutego 6C – myjnia;
- Myjnia, Nowogard, ul. Boh. Warszawy 71 – myjnia;
- PPUH Oskar Bonda, Nowogard, ul. Nadtorowa 14B – rozbiór pojazdów;
- Piekarnia Pędziszczak, Nowogard, ul. Boh. Warszawy 66 – piekarnia;
- Betmix SJ, Nowogard, ul. Górna 4 – budownictwo;
- Intermarche, Nowogard, ul. Rzeszowskiego 4 – przetwórstwo spożywcze;
- LEMARK Marek Lewiński, Nowogard, ul. Górna 3 – myjnia.

Wyliczony RLM Przemysłu za 2022 rok pochodzący od podmiotów gospodarczych wynosi około 274 RLM. Jest to wartość odpowiadająca RLM Przemysłu w aktualizowanej aglomeracji Nowogard.

Nie jest planowane podłączenie do systemu kanalizacji zbiorczej nowych zakładów przemysłowych.

- c) uzasadnienie określonej RLM aglomeracji

RLM aglomeracji	16 157
RLM stałych mieszkańców [RLM]	14 765
RLM przemysłu [RLM]	274
RLM osób czasowo przebywających w aglomeracji [RLM]	1 118
w tym:	

	Liczba stałych mieszkańców korzystających z systemu kanalizacyjnego	14 695
	Liczba osób czasowo przebywających w aglomeracji korzystających z sieci kanalizacyjnej	1 118
	Liczba mieszkańców korzystających ze zbiorników bezodpływowych	70
	Liczba mieszkańców korzystających z systemów indywidualnych (przydomowych oczyszczalni ścieków)	0
	Liczba przydomowych oczyszczalni ścieków	0
	Stopień skanalizowania aglomeracji	99,57%
	Ładunek RLM niezebrany siecią kanalizacyjną w aglomeracji	70 RLM

4. Strefy ochronnych ujęć wody, zawierające oznaczenie aktów prawa miejscowego lub decyzji ustanawiających te strefy oraz zakazy, nakazy i ograniczenia obowiązujące na tych terenach

obszar	oznaczenie aktu prawa miejscowego ustanawiającego obszar	zakazy, nakazy i ograniczenia obowiązujące na obszarze
teren ochrony bezpośredniej stanowiący sześć obszarów o kształcie wieloboku, z czego jeden zlokalizowany na części działki ewidencyjnej nr 65 w obrębie ewidencyjnym Nowogard w jednostce ewidencyjnej Miasto Nowogard, a pięć zlokalizowanych jest na części działki ewidencyjnej nr 66 w obrębie ewidencyjnym Nowogard w jednostce ewidencyjnej Miasto Nowogard	Tereny te zostały ustanowione Rozporządzeniem Nr 1/2013 Dyrektora Regionalnego Zarządu Gospodarki Wodnej w Szczecinie z dnia 24 maja 2013 r. w sprawie ustanowienia strefy ochronnej komunalnego ujęcia wody podziemnej przy ul. Wojska Polskiego w Nowogardzie (Dziennik Urzędowy Województwa Zachodniopomorskiego z dnia 31 maja 2013 roku, poz. 2195).	Na ustanowionym terenie ochrony bezpośredniej zabronione jest użytkowanie gruntów do celów niezwiązanych z eksploatacją ujęcia wody. Na terenie ochrony bezpośredniej należy: <ol style="list-style-type: none"> <li>1. odprowadzać wody opadowe w sposób uniemożliwiający przedostawanie się ich do urządzeń służących do poboru wody;</li> <li>2. zagospodarować teren zielenią;</li> <li>3. ograniczyć do niezbędnych potrzeb przebywanie osób niezatrudnionych przy obsłudze urządzeń służących do poboru wody.</li> </ol>
teren ochrony pośredniej obejmujący obszar zlokalizowany na działkach ewidencyjnych: <ul style="list-style-type: none"> <li>• obręb ewidencyjny Nowogard 1 – działki ewidencyjne nr: 46-część, 47/1, 48/1,</li> </ul>	Zachodniopomorskiego o z dnia 31 maja 2013 roku, poz. 2195). Rozporządzenie zostało zmienione Rozporządzeniem Nr 2/2016 Dyrektora Regionalnego Zarządu	Teren ochrony bezpośredniej należy ogrodzić, a na ogrodzeniu umieścić tablice zawierające informacje o ujęciu wody i zakazie wstępu osób nieupoważnionych. Rozporządzeniem Nr 2/2016 Dyrektora Regionalnego Zarządu Gospodarki Wodnej w Szczecinie z dnia 17 lutego 2016 r. zmieniającym rozporządzenie w sprawie ustanowienia strefy ochronnej komunalnego ujęcia wody podziemnej

obszar	oznaczenie aktu prawa miejscowego ustanawiającego obszar	zakazy, nakazy i ograniczenia obowiązujące na obszarze
<p>49/3, 49/4, 50/3, 50/5, 50/6, 55, 62-część, 65-część, 66-część, 68/2-część, 74, 75, 76, 77, 78, 79, 80/1, 80/2, 80/3, 80/4, 80/6, 81/1, 81/2, 82, 83/2, 83/4, 83/5, 87, 88, 89, 90, 91/1, 91/2, 91/3, 91/4, 92/1, 92/3, 92/4, 92/9, 92/10, 92/11, 92/12, 92/13, 93, 94, 95, 96, 97, 100/1, 100/2, 102/1, 102/3, 102/4, 106, 108, 109, 110, 111, 112, 113, 114, 115/5, 115/6-część, 115/7-część, 119, 124,</p> <ul style="list-style-type: none"> <li>• obręb ewidencyjny Nowogard 2 – działki ewidencyjne nr: 733 –część, 824, 825, 826, 827, 828, 829, 830, 831, 832, 833/1, 833/2, 834/1, 834/2, 835/1, 835/2, 836/1, 836/2, 837/1, 837/2, 837/3, 838, 839, 840, 841, 842, 843, 844, 845, 846, 847, 848, 849, 850, 851, 852,</li> <li>• obręb ewidencyjny Nowogard 3 – działki ewidencyjne nr: 120/5,</li> <li>• obręb ewidencyjny Świerczewo – działki</li> </ul>	<p>Gospodarki Wodnej w Szczecinie z dnia 17 lutego 2016 r. zmieniającym rozporządzenie w sprawie ustanowienia strefy ochronnej komunalnego ujęcia wody podziemnej przy ul. Wojska Polskiego w Nowogardzie (Dziennik Urzędowy Województwa Zachodniopomorskiego z dnia 22 lutego 2016 roku, poz. 806).</p>	<p>przy ul. Wojska Polskiego w Nowogardzie zapisy te zostały uchylone.</p> <p>Zgodnie z aktualnymi zapisami, na ustanowionym terenie ochrony pośredniej zabronione jest:</p> <ol style="list-style-type: none"> <li>1. wprowadzanie ścieków do wód lub do ziemi, za wyjątkiem: <ol style="list-style-type: none"> <li>a) ścieków pochodzących ze stacji uzdatniania wody,</li> <li>b) ścieków stanowiących wody opadowe i roztopowe</li> </ol> </li> <li>2. rolnicze wykorzystanie ścieków;</li> <li>3. lokalizowanie oczyszczalni ścieków bytowych, komunalnych i przemysłowych;</li> <li>4. stosowanie nawozów;</li> <li>5. stosowanie środków ochrony roślin, które według zezwolenia na wprowadzenie środków ochrony roślin do obrotu są klasyfikowane jako niebezpieczne dla środowiska;</li> <li>6. lokalizowanie składowisk odpadów;</li> <li>7. przechowywanie lub składowanie odpadów promieniotwórczych;</li> <li>8. lokalizowanie zakładów przemysłowych;</li> <li>9. lokalizowanie ferm chowu lub hodowli zwierząt;</li> <li>10. lokalizowanie magazynów produktów ropopochodnych, a także rurociągów do ich transportu, za wyjątkiem naziemnych przydomowych zbiorników gazu płynnego;</li> <li>11. mycie pojazdów mechanicznych poza myjniami usługowymi;</li> <li>12. naprawianie i obsługa pojazdów mechanicznych poza terenem zakładów usługowych</li> </ol>

obszar	oznaczenie aktu prawa miejscowego ustanawiającego obszar	zakazy, nakazy i ograniczenia obowiązujące na obszarze
ewidencyjne nr: 50/3-część, 50/4-część 50/5-część, 152/2, 153, 154, 155-część, 156-część, 158, 159/1-część, 159/2-część, 159/3-część, 159/4, 163/1,163/2-część.		prowadzących taką działalność na podstawie odrębnych przepisów; 13. lokalizowanie cmentarzy; 14. grzebanie zwłok zwierzęcych; 15. <del>lokalizowanie nowych ujęć wody</del>
<b>teren ochrony pośredniej</b> obejmujący obszar zlokalizowany na działkach ewidencyjnych: <ul style="list-style-type: none"> <li>• obręb ewidencyjny Nowogard 1, miasto Nowogard, działki ewidencyjne: 1, 2-część, 3/3, 3/4, 3/5, 3/6, 3/7, 3/8, 3/9, 3/10, 4, 5, 6, 7, 8, 9, 10-część, 11-część, 12-część, 15-część, 16-część, 20-część, 23, 41/2-część, 42-część, 43-część, 107, 116, 117, 118/1, 118/2, 123/1, 123/2, 123/3, 123/4, 123/5, 123/6, 123/7, 123/8,</li> <li>• obręb ewidencyjny Nowogard 2, miasto Nowogard, działki ewidencyjne: 385/6-część, 386/1-część, 387-część,</li> <li>• obręb ewidencyjny Karsk, gmina Nowogard, działki ewidencyjne: 492-część, 502-część, 515-część, 522, 523-</li> </ul>	Teren ten został ustanowiony Rozporządzeniem Nr 8/2012 Dyrektora Regionalnego Zarządu Gospodarki Wodnej w Szczecinie z dnia 27 grudnia 2012 r. w sprawie ustanowienia strefy ochronnej komunalnego ujęcia wody podziemnej „Warnkowo” w miejscowości Warnkowo (Dziennik Urzędowy Województwa Zachodniopomorskiego z dnia 28 grudnia 2012 roku, poz. 3320). Rozporządzenie zostało zmienione Rozporządzeniem Nr 11/2016 Dyrektora Regionalnego Zarządu Gospodarki Wodnej w Szczecinie z dnia 18 października 2016 r. zmieniającym rozporządzenie w sprawie ustanowienia strefy ochronnej	Zgodnie z aktualnymi zapisami, na ustanowionym terenie ochrony pośredniej zabronione jest: <ol style="list-style-type: none"> <li>1. wprowadzanie ścieków do wód lub do ziemi, z wyjątkiem:               <ol style="list-style-type: none"> <li>a) ścieków pochodzących ze stacji uzdatniania wody,</li> <li>b) ścieków stanowiących wody opadowe lub roztopowe,</li> </ol> </li> <li>2. rolnicze wykorzystanie ścieków;</li> <li>3. lokalizowanie oczyszczalni ścieków bytowych, komunalnych i przemysłowych;</li> <li>4. stosowanie nawozów w postaci płynnej;</li> <li>5. stosowanie środków ochrony roślin, które według zezwolenia na wprowadzenie środków ochrony roślin do obrotu lub pozwolenia na handel równoległy są klasyfikowane jako niebezpieczne dla środowiska oraz do celów badań lub rozwoju, z wyjątkiem przypadków;               <ol style="list-style-type: none"> <li>a) wystąpienia organizmów kwarantannowych,</li> <li>b) zagrożenia przez organizmy szkodliwe pomników przyrody lub zespołów przyrodniczo-krajobrazowych w rozumieniu przepisów o ochronie przyrody,</li> </ol> </li> </ol>



obszar	oznaczenie aktu prawa miejscowego ustanawiającego obszar	zakazy, nakazy i ograniczenia obowiązujące na obszarze
<p>część,</p> <ul style="list-style-type: none"> <li>• obręb ewidencyjny Miętno, gmina Nowogard, działki ewidencyjne: 10/2-część, 10/3-część, 10/4, 11/1, 12-część, 13-część, 14-część, 15-część, 16-część, 30/9-część, 30/10, 30/11, 30/12, 30/13, 30/14-część, 30/16, 30/17, 30/18, 30/22, 30/23, 30/24, 33/1, 34/3, 34/5, 34/6, 34/7, 40, 41, 43, 45/3, 47/1, 53-część, 70/1, 70/2, 70/3, 81-część, 83, 94, 97/36-część,</li> <li>• obręb ewidencyjny Warnkowo, gmina Nowogard, działki ewidencyjne: 5-część, 6, 7, 8-część, 9-część, 14-część, 7/4, 27/5, 28, 29, 30, 31, 32, 33, 34, 35, 36, 37, 38, 39, 40, 41/1, 42/1, 42/2, 42/3, 42/4, 43, 44, 45, 46, 48/1, 54/4-część, 55/1, 55/2, 55/3, 56/2, 56/3, 56/4, 66/4-część, 89/3, 85, 103-część.</li> </ul>	<p>komunalnego ujęcia wody podziemnej „Warnkowo” w miejscowości Warnkowo (Dziennik Urzędowy Województwa Zachodniopomorskiego z dnia 19 października 2016 roku, poz. 3909).</p>	<ul style="list-style-type: none"> <li>c) wystąpienia organizmów szkodliwych dla roślin lub produktów roślinnych, których zwalczanie innymi środkami jest nieskuteczne,</li> <li>d) zwalczania gatunków roślin obcych geograficznie, inwazyjnych lub stwarzających zagrożenie dla zdrowia ludzi;</li> </ul> <ol style="list-style-type: none"> <li>6. lokalizowanie składowisk odpadów;</li> <li>7. przechowywanie lub składowanie odpadów promieniotwórczych;</li> <li>8. lokalizowanie zakładów przemysłowych;</li> <li>9. lokalizowanie ferm chowu lub hodowli zwierząt;</li> <li>10. lokalizowanie magazynów produktów ropopochodnych, a także rurociągów do ich transportu, za wyjątkiem: <ul style="list-style-type: none"> <li>a) magazynów butli z gazem płynnym,</li> <li>b) naziemnych przydomowych zbiorników gazu płynnego;</li> </ul> </li> <li>11. mycie pojazdów mechanicznych poza myjniami usługowymi;</li> <li>12. naprawianie i obsługa pojazdów mechanicznych poza terenem zakładów usługowych prowadzących taką działalność na podstawie odrębnych przepisów;</li> <li>13. lokalizowanie cmentarzy;</li> <li>14. grzebanie zwłok zwierzęcych;</li> <li>15. lokalizowanie nowych ujęć wody podziemnej;</li> <li>16. wykonywanie odwodnień budowlanych, za wyjątkiem odwodnień krótkotrwałych.</li> </ol>

5. Obszary ochronne zbiorników wód śródlądowych zawierające oznaczenie aktów prawa miejscowego ustanawiających te obszary oraz zakazy, nakazy i ograniczenia obowiązujące na tych obszarach;

Na terenie aglomeracji nie wyznaczono obszarów ochronnych zbiorników wód śródlądowych.

6. Formy ochrony przyrody, o których mowa w art. 6 ustawy z dnia 16 kwietnia 2004 r. o ochronie przyrody, zawierające nazwę formy ochrony przyrody oraz tytuł i miejsce ogłoszenia aktu prawnego tworzącego, ustanawiającego albo wyznaczającego formę ochrony przyrody, oraz informacje o obszarach mających znaczenie dla Wspólnoty znajdujących się na liście, o której mowa w art. 27 ust. 1 tej ustawy;

Lp.	Nazwa formy ochrony przyrody	Tytuł i miejsce ogłoszenia aktu prawnego tworzącego, ustanawiającego albo wyznaczającego formę ochrony przyrody
1.	użytek ekologiczny „Szuwary Nowogardzkie”	Aktualnym aktem prawnym w sprawie użytku ekologicznego „Szuwary Nowogardzkie” jest Uchwała Nr XLIII/359/10 Rady Miejskiej w Nowogardzie z dnia 29 września 2010 r. w sprawie użytku ekologicznego „Szuwary Nowogardzkie” (Dziennik Urzędowy Województwa Zachodniopomorskiego nr 1 z dnia 12 stycznia 2011 roku, poz. 22).
2.	zespół przyrodniczo-krajobrazowy „Sarni Las”	Aktualnym aktem prawnym w sprawie zespołu przyrodniczo-krajobrazowego „Sarni Las” jest Uchwała Nr XXXIII/315/06 Rady Miejskiej w Nowogardzie z dnia 1 lutego 2006 r. w sprawie zmiany uchwały w sprawie utworzenia zespołu przyrodniczo - krajobrazowego "Sarni Las" w Nowogardzie (Dziennik Urzędowy Województwa Zachodniopomorskiego nr 103 z 9 października 2006 r., poz. 1911). Zespołu przyrodniczo-krajobrazowy „Sarni Las” w Nowogardzie został powołany Uchwałą Nr 443/XLVI/94 Rady Miejskiej w Nowogardzie z dnia 13 stycznia 1994 r. w sprawie utworzenia zespołu przyrodniczo - krajobrazowego „Sarni Las” w Nowogardzie.

7. Wykaz dokumentów stanowiących podstawę do wyznaczania obszaru i granic aglomeracji zgodnie z § 3 ust. 1 ww. rozporządzenia Ministra Gospodarki Morskiej i Żeglugi Śródlądowej z dnia 27 lipca 2018 r. w sprawie sposobu wyznaczenia obszarów i granic aglomeracji (Dz. U. z 2018 poz. 1586);

Dokumenty, które wzięto pod uwagę sporządzając aktualizację obszaru i granic aglomeracji Nowogard obejmują:

1. Studium uwarunkowań i kierunków zagospodarowania przestrzennego gminy miasta Nowogard – Uchwała Nr XLIV/345/02 Rady Miejskiej w Nowogardzie z dnia 27 czerwca

2002 r. zmieniona uchwałą nr XLV/380/10 Rady Miejskiej w Nowogardzie z dnia 3 listopada 2010 r. oraz zmieniona Uchwałą nr LXXV/402/22 Rady Miejskiej w Nowogardzie z dnia 23 listopada 2022 r.

2. miejscowe plany zagospodarowania przestrzennego:

- NOWOGARD - obręb nr 6 – Uchwała Nr XLV/385/2010 Rady Miejskiej w Nowogardzie z dnia 3 listopada 2010 roku w sprawie uchwalenia miejscowego planu zagospodarowania przestrzennego "NOWOGARD - obręb nr 6" wraz ze zmianami (w części akt prawny uchylony),
- NOWOGARD - obręb nr 7 – Uchwała Nr XLV/386/2010 Rady Miejskiej w Nowogardzie z dnia 3 listopada 2010 roku w sprawie uchwalenia miejscowego planu zagospodarowania przestrzennego "NOWOGARD - obręb nr 7" wraz ze zmianami (w części akt prawny uchylony),
- Nowogard, MPZP dla działek nr 180, 184/1 i 185 w obrębie 3 miasta Nowogard - położonych przy ul. Zamkowej; dla działek nr 2/2, 11, 12, 13 i 14 w obrębie 4 miasta Nowogard - położonych przy ul. 3 Maja; dla działek nr 157/1 w obrębie 4 miasta Nowogard i nr 438 w obrębie 5 miasta Nowogard – położonych przy ul. 15 Lutego i ul. Ogrodowej – Uchwała Nr XXXIX/374/14 Rady Miejskiej w Nowogardzie z dnia 7 listopada 2014 r. w sprawie uchwalenia miejscowego planu zagospodarowania przestrzennego dla trzech zespołów ogrodów działkowych w Nowogardzie,
- Nowogard obręb 1, działka nr 31, 35/1, 41/1 – Uchwała nr XXXIX/322/10 Rady Miejskiej w Nowogardzie z dnia 10 marca 2010 r. w sprawie uchwalenia miejscowego planu zagospodarowania przestrzennego miasta Nowogard obręb 1, działka nr 31, 35/1, 41/1,
- Nowogard, dz. nr 867/5 i 80/79 obręb 2 – Uchwała nr XXVII/213/09 Rady Miejskiej w Nowogardzie z dnia 28 stycznia 2009 r. w sprawie uchwalenia miejscowego planu zagospodarowania przestrzennego miasta Nowogard dz. nr 867/5 i 80/79 obręb 2.

Załącznik nr 2 do Uchwały Nr XCV/530/23

RADY MIEJSKIEJ W NOWOGARDZIE

z dnia 13 września 2023 r.

## **CZĘŚĆ GRAFICZNA AGLOMERACJI NOWOGARD**

Propozycja zmiany obszaru i granic aglomeracji Nowogard w formie graficznej została przedstawiona na mapie w skali 1:10 000, zawierającej:

- oznaczenie granic administracyjnych gmin zgodnie z danymi z państwowego rejestru granic i powierzchni jednostek podziałów terytorialnych kraju,
- oznaczenie granic obszaru objętego lub przewidzianego do objęcia zasięgiem systemu kanalizacji zbiorczej lub jej obszaru współtworzącego aglomerację – oznaczenie granic aglomeracji,
- oznaczenie lokalizacji oczyszczalni ścieków komunalnych, do której odprowadzane będą ścieki komunalne,
- oznaczenie granic stref ochronnych ujęć wody obejmujących tereny ochrony pośredniej i bezpośredniej zgodnie z informacjami z systemu informacyjnego gospodarowania wodami,
- oznaczenie granic form ochrony przyrody, o których mowa w art. 6 ustawy z dnia 16 kwietnia 2004 r. o ochronie przyrody (Dz. U. 2020 poz. 916 ze zm.), lub obszarów mających znaczenie dla Wspólnoty znajdujących się na liście, o której mowa w art. 27 ust. 1 tej ustawy, zgodnie z informacjami z centralnego rejestru form ochrony przyrody,
- skalę projektu aglomeracji w formie liczbowej i liniowej.

Nie oznaczono granic obszarów ochronnych zbiorników wód śródlądowych zgodnie z informacjami z systemu informacyjnego gospodarowania wodami z uwagi na brak takich obszarów na obszarze aglomeracji Nowogard.





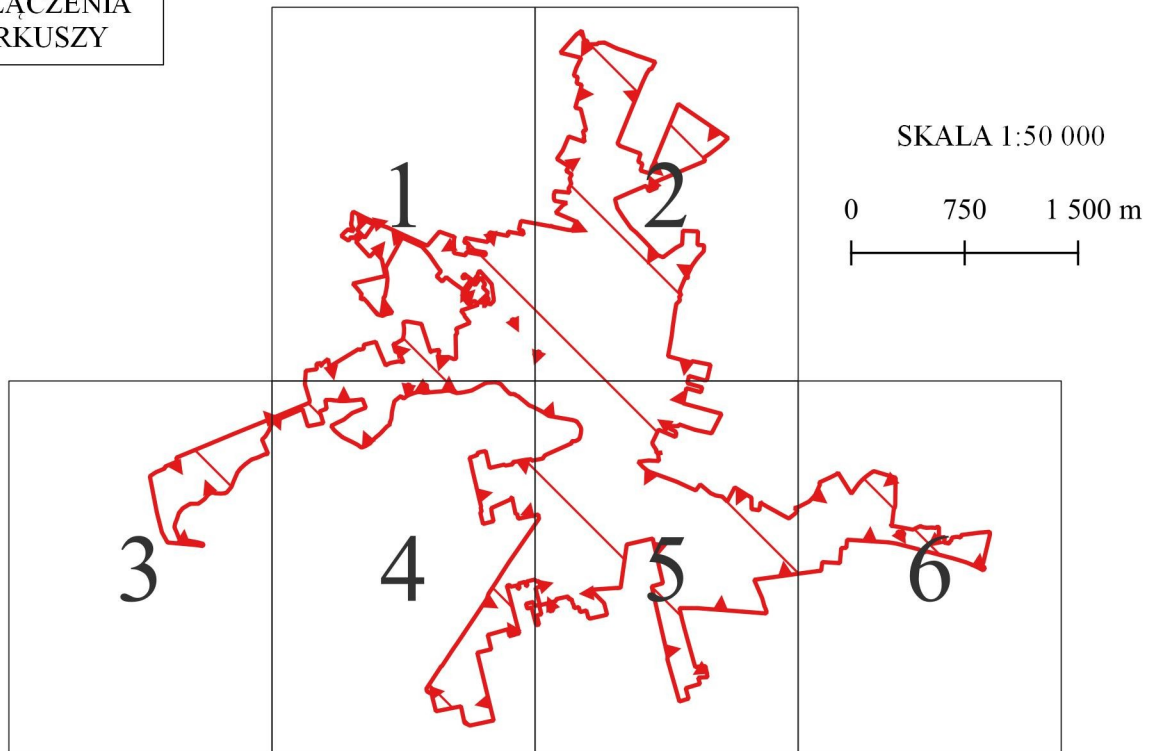

Granice aglomeracji poprowadzono wzdłuż zewnętrznych granic działek ewidencyjnych zabudowanych albo przeznaczonych do zabudowy, skanalizowanych albo przewidzianych do skanalizowania za wyjątkiem sytuacji gdzie jedynie niewielką część działki zajmuje budynek mieszkalny/gospodarstwo korzystające z sieci kanalizacyjnej bądź planowane do podłączenia, a pozostałą część tej samej działki stanowią użytki rolne bądź inne niezurbanizowane formy użytkowania. Przy określeniu granic aglomeracji wzięto również pod uwagę miejscowe plany zagospodarowania przestrzennego rozgraniczające tereny o różnym przeznaczeniu lub różnych zasadach zagospodarowania (np. części działek objętych mpzp nieprzeznaczonych Do zabudowy wykluczono z obszaru aglomeracji).

SCHEMAT  
POŁĄCZENIA  
ARKUSZY

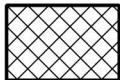

OBJAŚNIENIA ZAWARTE W LEGENDZIE ODNOSZĄ SIĘ DO ZAWARTOŚCI  
POSZCZEGÓLNYCH ARKUSZY (1-6)

## LEGENDA

-  OBSZAR I GRANICE AGLOMERACJI NOWOGARD
-  OCZYSZCZALNIA ŚCIEKÓW W NOWOGARDZIE
-  GRANICE ADMINISTRACYJNE GMINY
-  STREFY OCHRONNE UJEĆ WODY OBEJMUJĄCE  
TERENY OCHRONY BEZPOŚREDNIEJ
-  STREFY OCHRONNE UJEĆ WODY OBEJMUJĄCE  
TERENY OCHRONY POŚREDNIEJ
-  ZESPÓŁ PRZYRODNICZO-KRAJOBRAZOWY "SARNI LAS"
-  UŻYTEK EKOLOGICZNY "SZUWARY NOWOGARDZKIE"







