



DZIENNIK URZĘDOWY

WOJEWÓDZTWA ZACHODNIOPOMORSKIEGO

Szczecin, dnia 17 kwietnia 2020 r.

Poz. 1934

SPRAWOZDANIE BURMISTRZA GMINY CHOJNA

z dnia 27 marca 2020 r.

z wykonania budżetu Gminy Chojna za 2019 rok

Burmistrz

Barbara Rawecka

WYKONANIE BUDŻETU GMINY CHOJNA ZA 2019 ROK
DOCHODY I WYDATKI OGÓLEM

Załącznik Nr 1

Według działów klasyfikacji budżetowej:

Dział	Nazwa podziałki klasyfikacji budżetowej	Dochody			Wydatki		
		Plan po zmianach	Wykonanie	% Wyk.	Plan po zmianach	Wykonanie	% Wyk.
1	2	3	4	5	6	7	8
010	Rolnictwo i łowiectwo	907 103,03	907 103,03	100,00%	982 906,45	974 597,06	99,15%
400	Wytwarzanie i zaopatrywanie w energię elektryczną, gaz i wodę				10 000,00	4 340,52	43,41%
500	Handel	0,00	4,83				
600	Transport i łączność	1 435 960,00	1 724 145,37	120,07%	2 348 758,31	2 182 864,04	92,94%
630	Turystyka				21 740,00	10 720,35	49,31%
700	Gospodarka mieszkaniowa	4 974 388,72	5 160 651,16	103,74%	2 888 955,28	2 824 463,77	97,77%
710	Działalność usługowa	73 000,00	89 127,10	122,09%	551 600,00	471 581,85	85,49%
750	Administracja publiczna	259 436,03	268 576,87	103,52%	7 178 579,89	6 698 556,49	93,31%
751	Urzędy naczelnych organów władzy państwowej, kontroli i ochrony prawa oraz sądownictwa	113 454,00	106 300,74	93,70%	113 454,00	106 300,74	93,70%
754	Bezpieczeństwo publiczne i ochrona przeciwpożarowa	11 440,00	12 006,59	104,95%	2 642 139,00	2 506 977,94	94,88%
756	Dochody od osób prawnych, od osób fizycznych i od innych jednostek nieposiadających osobowości prawnej oraz wydatki związane z ich poborem	19 416 703,64	19 478 404,98	100,32%			
757	Obsługa długu publicznego				373 201,37	302 999,45	81,19%
758	Różne rozliczenia	16 973 607,00	16 977 188,15	100,02%	234 783,45	0,00	0,00%
801	Oświata i wychowanie	544 636,91	551 987,43	101,35%	18 703 914,20	18 459 526,50	98,69%
851	Ochrona zdrowia				439 371,00	417 595,36	95,04%
852	Pomoc społeczna	2 632 302,60	2 519 396,72	95,71%	5 003 892,60	4 801 910,84	95,96%
853	Pozostałe zadania w zakresie polityki społecznej	279 995,00	210 068,54	75,03%	916 947,34	903 591,62	98,54%
854	Edukacyjna opieka wychowawcza	254 814,00	244 201,93	95,84%	1 074 174,44	1 050 150,62	97,76%
855	Rodzina	14 408 161,13	14 164 733,61	98,31%	14 551 867,13	14 301 330,25	98,28%
900	Gospodarka komunalna i ochrona środowiska	2 624 036,19	2 481 862,55	94,58%	6 557 683,63	5 976 540,58	91,14%
921	Kultura i ochrona dziedzictwa narodowego	37 769,00	30 739,07	81,39%	2 229 727,58	2 067 710,01	92,73%
926	Kultura fizyczna	80 877,00	81 941,95	101,32%	797 129,47	710 991,35	89,19%
Dochody i wydatki ogółem:		65 027 684,25	65 008 440,62	99,97%	67 620 825,14	64 772 749,34	95,79%

WYKONANIE DOCHODÓW BUDŻETU GMINY CHOJNA ZA 2019 ROK

Załącznik Nr 2
w złotych

Dział	Rozdział	§	Źródła dochodów	Plan po zmianach ogółem (7+10)	Wykonanie ogółem (8+11)	z tego:					
						Dochody bieżące			Dochody majątkowe		
						Plan po zmianach	Wykonanie	% Wyk.	Plan po zmianach	Wykonanie	% Wyk.
1	2	3	4	5	6	7	8	9	10	11	12
010			Rolnictwo i łowiectwo	907 103,03	907 103,03	887 103,03	887 103,03	100,00%	20 000,00	20 000,00	100,00%
	01095		Pozostała działalność	907 103,03	907 103,03	887 103,03	887 103,03	100,00%	20 000,00	20 000,00	100,00%
		2010	Dotacje celowe otrzymane z budżetu państwa na realizację zadań bieżących z zakresu administracji rządowej oraz innych zadań zleconych gminie (związkom gmin) ustawami	887 103,03	887 103,03	887 103,03	887 103,03	100,00%			
		6300	Dotacja celowa otrzymana z tytułu pomocy finansowej udzielanej między jednostkami samorządu terytorialnego na dofinansowanie własnych zadań inwestycyjnych i zakupów inwestycyjnych	20 000,00	20 000,00				20 000,00	20 000,00	100,00%
500			Handel	0,00	4,83	0,00	4,83				
	50095		Pozostała działalność	0,00	4,83	0,00	4,83				
		0750	Dochody z najmu i dzierżawy składników majątkowych Skarbu Państwa, jednostek samorządu terytorialnego lub innych jednostek zaliczanych do sektora finansów publicznych oraz innych umów o podobnym charakterze	0,00	4,83	0,00	4,83				
600			Transport i łączność	1 435 960,00	1 724 145,37	235 960,00	315 960,00	133,90%	1 200 000,00	1 408 185,37	117,35%
	60014		Drogi publiczne powiatowe	171 590,00	171 590,00	171 590,00	171 590,00	100,00%			
		2320	Dotacje celowe otrzymane z powiatu na zadania bieżące realizowane na podstawie porozumień (umów) między jednostkami samorządu terytorialnego	171 590,00	171 590,00	171 590,00	171 590,00	100,00%			
	60016		Drogi publiczne gminne	0,00	65 000,00	0,00	65 000,00				
		0960	Wpływy z otrzymanych spadków, zapisów i darowizn w postaci pieniężnej	0,00	65 000,00	0,00	65 000,00				
	60018		Działalność Funduszu Dróg Samorządowych	0,00	529 497,37				0,00	529 497,37	

	6350	Środki otrzymane z państwowych funduszy celowych na finansowanie lub dofinansowanie kosztów realizacji inwestycji i zakupów inwestycyjnych jednostek sektora finansów publicznych	0,00	529 497,37				0,00	529 497,37	
60078		Usuwanie skutków klęsk żywiołowych	1 200 000,00	878 688,00				1 200 000,00	878 688,00	73,22%
	6330	Dotacje celowe otrzymane z budżetu państwa na realizację inwestycji i zakupów inwestycyjnych własnych gmin (związków gmin, związków powiatowo-gminnych)	1 200 000,00	878 688,00				1 200 000,00	878 688,00	73,22%
60095		Pozostała działalność	64 370,00	79 370,00	64 370,00	79 370,00	123,30%			
	0960	Wpływy z otrzymanych spadków, zapisów i darowizn w postaci pieniężnej	0,00	15 000,00	0,00	15 000,00				
	2170	Środki otrzymane z państwowych funduszy celowych na realizację zadań bieżących jednostek sektora finansów publicznych	64 370,00	64 370,00	64 370,00	64 370,00	100,00%			
700		Gospodarka mieszkaniowa	4 974 388,72	5 160 651,16	2 528 388,72	2 721 574,24	107,64%	2 446 000,00	2 439 076,92	99,72%
	70005	Gospodarka gruntami i nieruchomościami	4 029 388,72	4 210 890,44	1 583 388,72	1 771 813,52	111,90%	2 446 000,00	2 439 076,92	99,72%
	0470	Wpływy z opłat za trwały zarząd, użytkowanie i służebności	0,00	11,23	0,00	11,23				
	0550	Wpływy z opłat z tytułu użytkowania wieczystego nieruchomości	100 000,00	98 874,47	100 000,00	98 874,47	98,87%			
	0570	Wpływy z tytułu grzywien, mandatów i innych kar pieniężnych od osób fizycznych	0,00	59,72	0,00	59,72				
	0630	Wpływy z tytułu opłat i kosztów sądowych oraz innych opłat uiszczanych na rzecz Skarbu Państwa z tytułu postępowania sądowego i prokuratorskiego	47 000,00	48 625,45	47 000,00	48 625,45	103,46%			
	0640	Wpływy z tytułu kosztów egzekucyjnych, opłaty komorniczej i kosztów upomnień	0,00	2 915,25	0,00	2 915,25				
	0750	Dochody z najmu i dzierżawy składników majątkowych Skarbu Państwa, jednostek samorządu terytorialnego lub innych jednostek zaliczanych do sektora finansów publicznych oraz innych umów o podobnym charakterze	525 000,00	695 066,43	525 000,00	695 066,43	132,39%			

	0760	Wpływy z tytułu przekształcenia prawa użytkowania wieczystego przysługującego osobom fizycznym w prawo własności	40 000,00	57 342,45				40 000,00	57 342,45	143,36%
	0770	Wpłaty z tytułu odpłatnego nabycia prawa własności oraz prawa użytkowania wieczystego nieruchomości	2 406 000,00	2 381 366,83				2 406 000,00	2 381 366,83	98,98%
	0830	Wpływy z usług	74 127,11	88 739,42	74 127,11	88 739,42	119,71%			
	0870	Wpływy ze sprzedaży składników majątkowych	0,00	367,64				0,00	367,64	
	0910	Wpływy z odsetek od nieterminowych wpłat z tytułu podatków i opłat	244 000,00	244 146,89	244 000,00	244 146,89	100,06%			
	0920	Wpływy z pozostałych odsetek	76 624,00	71 920,18	76 624,00	71 920,18	93,86%			
	0940	Wpływy z rozliczeń/zwrotów z lat ubiegłych	516 637,61	516 637,61	516 637,61	516 637,61	100,00%			
	0970	Wpływy z różnych dochodów	0,00	4 816,87	0,00	4 816,87				
70095		Pozostała działalność	945 000,00	949 760,72	945 000,00	949 760,72	100,50%			
	0630	Wpływy z tytułu opłat i kosztów sądowych oraz innych opłat uiszczanych na rzecz Skarbu państwa z tytułu postępowania sądowego i prokuratorskiego	0,00	500,00	0,00	500,00				
	0640	Wpływy z tytułu kosztów egzekucyjnych, opłaty komorniczej i kosztów upomnień	0,00	1 647,20	0,00	1 647,20				
	0830	Wpływy z usług	855 000,00	851 422,32	855 000,00	851 422,32	99,58%			
	0920	Wpływy z pozostałych odsetek	0,00	3 607,42	0,00	3 607,42				
	0970	Wpływy z różnych dochodów	90 000,00	92 583,78	90 000,00	92 583,78	102,87%			
710		Działalność usługowa	73 000,00	89 127,10	73 000,00	89 127,10	122,09%			
	71012	Zadania z zakresu geodezji i kartografii	0,00	63,81	0,00	63,81				
	0570	Wpływy z tytułu grzywien, mandatów i innych kar pieniężnych od osób fizycznych	0,00	58,82	0,00	58,82				
	0920	Wpływy z pozostałych odsetek	0,00	4,99	0,00	4,99				
71035		Cmentarze	73 000,00	89 063,29	73 000,00	89 063,29	122,00%			
	0830	Wpływy z usług	51 000,00	67 059,83	51 000,00	67 059,83	131,49%			
	0970	Wpływy z różnych dochodów	0,00	3,46	0,00	3,46				

	2020	Dotacje celowe otrzymane z budżetu państwa na zadania bieżące realizowane przez gminę	22 000,00	22 000,00	22 000,00	22 000,00	100,00%			
750		Administracja publiczna	259 436,03	268 576,87	190 269,36	198 636,53	104,40%	69 166,67	69 940,34	101,12%
	75011	Urzędy wojewódzkie	131 469,36	121 546,43	131 469,36	121 546,43	92,45%			
	0690	Wpływy z różnych opłat	0,00	7,75	0,00	7,75				
	2010	Dotacje celowe otrzymane z budżetu państwa na realizację zadań bieżących z zakresu administracji rządowej oraz innych zadań zleconych gminie (związkom gmin) ustawami	131 469,36	121 538,68	131 469,36	121 538,68	92,45%			
	75022	Rady gmin (miast i miast na prawach powiatu)	0,00	269,49	0,00	269,49				
	0830	Wpływy z usług	0,00	300,00	0,00	300,00				
	0970	Wpływy z różnych dochodów	0,00	-30,51	0,00	-30,51				
	75023	Urzędu gmin (miast i miast na prawach powiatu)	0,00	-2 617,31	0,00	-3 390,98		0,00	773,67	
	0870	Wpływy ze sprzedaży składników majątkowych	0,00	773,67				0,00	773,67	
	0920	Wpływy z pozostałych odsetek	0,00	0,40	0,00	0,40				
	0940	Wpływy z rozliczeń/zwrotów z lat ubiegłych	0,00	-4 589,10	0,00	-4 589,10				
	0970	Wpływy z różnych dochodów	0,00	1 197,72	0,00	1 197,72				
	75085	Wspólna obsługa jednostek samorządu terytorialnego	79 966,67	88 115,25	10 800,00	18 948,58	175,45%	69 166,67	69 166,67	100,00%
	0830	Wpływy z usług	10 800,00	15 088,32	10 800,00	15 088,32	139,71%			
	0870	Wpływy ze sprzedaży składników majątkowych	69 166,67	69 166,67				69 166,67	69 166,67	100,00%
	0940	Wpływy z rozliczeń/zwrotów z lat ubiegłych	0,00	3 860,26	0,00	3 860,26				
	75095	Pozostała działalność	48 000,00	61 263,01	48 000,00	61 263,01	127,63%			
	0640	Wpływy z tytułu kosztów egzekucyjnych, opłaty komorniczej i kosztów upomnień	14 000,00	18 292,51	14 000,00	18 292,51	130,66%			
	0910	Wpływy z odsetek od nieterminowych wpłat z tytułu podatków i opłat	34 000,00	40 071,62	34 000,00	40 071,62	117,86%			
	0920	Wpływy z pozostałych odsetek	0,00	0,96	0,00	0,96				
	0970	Wpływy z różnych dochodów	0,00	2 897,92	0,00	2 897,92				
751		Urzędy naczelnych organów władzy państwowej, kontroli i ochrony prawa oraz sądownictwa	113 454,00	106 300,74	113 454,00	106 300,74	93,70%			

	75101		Urzędy naczelných organów władzy państwowej, kontroli i ochrony prawa	2 772,00	2 772,00	2 772,00	2 772,00	100,00%			
		2010	Dotacje celowe otrzymane z budżetu państwa na realizację zadań bieżących z zakresu administracji rządowej oraz innych zadań zleconych gminie (związkom gmin) ustawami	2 772,00	2 772,00	2 772,00	2 772,00	100,00%			
	75108		Wybory do Sejmu i Senatu	51 188,00	47 089,94	51 188,00	47 089,94	91,99%			
		2010	Dotacje celowe otrzymane z budżetu państwa na realizację zadań bieżących z zakresu administracji rządowej oraz innych zadań zleconych gminie (związkom gmin) ustawami	51 188,00	47 089,94	51 188,00	47 089,94	91,99%			
	75109		Wybory do rad gmin, rad powiatów i sejmików województw, wybory wójtów, burmistrzów i prezydentów miast oraz referenda gminne, powiatowe i wojewódzkie	9 200,00	7 894,80	9 200,00	7 894,80	85,81%			
		2010	Dotacje celowe otrzymane z budżetu państwa na realizację zadań bieżących z zakresu administracji rządowej oraz innych zadań zleconych gminie (związkom gmin) ustawami	9 200,00	7 894,80	9 200,00	7 894,80	85,81%			
	75113		Wybory do Parlamentu Europejskiego	50 294,00	48 544,00	50 294,00	48 544,00	96,52%			
		2010	Dotacje celowe otrzymane z budżetu państwa na realizację zadań bieżących z zakresu administracji rządowej oraz innych zadań zleconych gminie (związkom gmin) ustawami	50 294,00	48 544,00	50 294,00	48 544,00	96,52%			
754			Bezpieczeństwo publiczne i ochrona przeciwpożarowa	11 440,00	12 006,59	11 440,00	12 006,59	104,95%			
	75412		Ochotnicze straże pożarne	11 440,00	12 011,01	11 440,00	12 011,01	104,99%			
		0830	Wpływy z usług	11 440,00	11 440,73	11 440,00	11 440,73	100,01%			
		0970	Wpływy z różnych dochodów	0,00	570,28	0,00	570,28				
	75416		Straż gminna (miejska)	0,00	-4,42	0,00	-4,42				

	0570	Wpływy z tytułu grzywien, mandatów i innych kar pieniężnych od osób fizycznych	0,00	-4,42	0,00	-4,42				
756		Dochody od osób prawnych, od osób fizycznych i od innych jednostek nieposiadających osobowości prawnej oraz wydatki związane z ich poborem	19 416 703,64	19 478 404,98	19 416 703,64	19 478 404,98	100,32%			
	75601	Wpływy z podatku dochodowego od osób fizycznych	23 000,00	30 394,40	23 000,00	30 394,40	132,15%			
	0350	Wpływy z podatku od działalności gospodarczej osób fizycznych, opłacanego w formie karty podatkowej	23 000,00	30 364,61	23 000,00	30 364,61	132,02%			
	0910	Wpływy z odsetek od nieterminowych wpłat z tytułu podatków i opłat	0,00	29,79	0,00	29,79				
	75615	Wpływy z podatku rolnego, podatku leśnego, podatku od czynności cywilno-prawnych, podatków i opłat lokalnych od osób prawnych i innych jednostek organizacyjnych	5 478 242,00	5 462 419,68	5 478 242,00	5 462 419,68	99,71%			
	0310	Wpływy z podatku od nieruchomości	4 185 929,00	4 207 569,04	4 185 929,00	4 207 569,04	100,52%			
	0320	Wpływy z podatku rolnego	709 586,00	697 461,84	709 586,00	697 461,84	98,29%			
	0330	Wpływy z podatku leśnego	417 876,00	408 238,00	417 876,00	408 238,00	97,69%			
	0340	Wpływy z podatku od środków transportowych	154 851,00	145 224,80	154 851,00	145 224,80	93,78%			
	0500	Wpływy z podatku od czynności cywilnoprawnych	10 000,00	1 842,00	10 000,00	1 842,00	18,42%			
	2680	Rekompensaty utraconych dochodów w podatkach i opłatach lokalnych	0,00	2 084,00	0,00	2 084,00				
	75616	Wpływy z podatku rolnego, podatku leśnego, podatku od spadków i darowizn, podatków od czynności cywilnoprawnych oraz podatków i opłat lokalnych od osób fizycznych	4 981 991,00	4 911 912,11	4 981 991,00	4 911 912,11	98,59%			
	0310	Wpływy z podatku od nieruchomości	2 837 536,00	2 762 331,81	2 837 536,00	2 762 331,81	97,35%			
	0320	Wpływy z podatku rolnego	1 306 417,00	1 285 309,15	1 306 417,00	1 285 309,15	98,38%			

	0330	Wpływy z podatku leśnego	6 604,00	7 173,35	6 604,00	7 173,35	108,62%			
	0340	Wpływy z podatku od środków transportowych	229 434,00	224 547,77	229 434,00	224 547,77	97,87%			
	0360	Wpływy z podatku od spadków i darowizn	66 000,00	55 094,48	66 000,00	55 094,48	83,48%			
	0430	Wpływy z opłaty targowej	36 000,00	35 148,00	36 000,00	35 148,00	97,63%			
	0500	Wpływy z podatku od czynności cywilnoprawnych	500 000,00	541 566,29	500 000,00	541 566,29	108,31%			
	0560	Wpływy z zaległości z tytułu podatków i opłat zniesionych	0,00	-100,69	0,00	-100,69				
	0910	Wpływy z odsetek od nieterminowych wpłat z tytułu podatków i opłat	0,00	841,95	0,00	841,95				
75618		Wpływy z innych opłat stanowiących dochody jednostek samorządu terytorialnego na podstawie ustaw	513 784,64	518 409,28	513 784,64	518 409,28	100,90%			
	0410	Wpływy z opłaty skarbowej	67 000,00	71 553,31	67 000,00	71 553,31	106,80%			
	0460	Wpływy z opłaty eksploatacyjnej	3 745,00	3 745,20	3 745,00	3 745,20	100,01%			
	0480	Wpływy z opłat za zezwolenia na sprzedaż napojów alkoholowych	377 915,64	383 848,64	377 915,64	383 848,64	101,57%			
	0490	Wpływy z innych lokalnych opłat pobieranych przez jednostki samorządu terytorialnego na podstawie odrębnych ustaw	65 124,00	57 932,01	65 124,00	57 932,01	88,96%			
	0590	Wpływy z opłat za koncesje i licencje	0,00	1 298,50	0,00	1 298,50				
	0640	Wpływy z tytułu opłat i kosztów sądowych oraz innych opłat uiszczanych na rzecz Skarbu Państwa z tytułu postępowania sądowego i prokuratorskiego	0,00	0,17	0,00	0,17				
	0920	Wpływy z pozostałych odsetek	0,00	31,45	0,00	31,45				
75621		Udziały gmin w podatkach stanowiących dochód budżetu państwa	8 419 686,00	8 555 269,51	8 419 686,00	8 555 269,51	101,61%			
	0010	Wpływy z podatku dochodowego od osób fizycznych	8 231 686,00	8 309 480,00	8 231 686,00	8 309 480,00	100,95%			
	0020	Wpływy z podatku dochodowego od osób prawnych	188 000,00	245 789,51	188 000,00	245 789,51	130,74%			
758		Różne rozliczenia	16 973 607,00	16 977 188,15	16 973 607,00	16 977 188,15	100,02%			
75801		Część oświatowa subwencji ogólnej dla jednostek samorządu terytorialnego	9 628 116,00	9 628 116,00	9 628 116,00	9 628 116,00	100,00%			

	2920	Subwencje ogólne z budżetu państwa	9 628 116,00	9 628 116,00	9 628 116,00	9 628 116,00	100,00%			
75807		Część wyrównawcza subwencji ogólnej dla gmin	7 094 461,00	7 094 461,00	7 094 461,00	7 094 461,00	100,00%			
	2920	Subwencje ogólne z budżetu państwa	7 094 461,00	7 094 461,00	7 094 461,00	7 094 461,00	100,00%			
75814		Różne rozliczenia finansowe	61 755,00	65 336,15	61 755,00	65 336,15	105,80%			
	0920	Wpływy z pozostałych odsetek	61 755,00	65 336,15	61 755,00	65 336,15	105,80%			
75831		Część równoważąca subwencji ogólnej dla gmin	189 275,00	189 275,00	189 275,00	189 275,00	100,00%			
	2920	Subwencje ogólne z budżetu państwa	189 275,00	189 275,00	189 275,00	189 275,00	100,00%			
801		Oświata i wychowanie	544 636,91	551 987,43	544 636,91	551 868,93	101,33%	0,00	118,50	
80101		Szkoły podstawowe	9 543,00	16 682,68	9 543,00	16 564,18	173,57%	0,00	118,50	
	0570	Wpływy z tytułu grzywien, mandatów i innych kar pieniężnych od osób fizycznych	0,00	1 050,00	0,00	1 050,00				
	0610	Wpływy z opłat egzaminacyjnych oraz opłat za wydawanie świadectw, dyplomów, zaświadczeń, certyfikatów i ich duplikatów	0,00	182,00	0,00	182,00				
	0640	Wpływy z tytułu kosztów egzekucyjnych, opłaty komorniczej i kosztów upomnień	0,00	34,80	0,00	34,80				
	0690	Wpływy z różnych opłat	0,00	137,20	0,00	137,20				
	0830	Wpływy z usług	0,00	1 179,20	0,00	1 179,20				
	0870	Wpływy ze sprzedaży składników majątkowych	0,00	118,50				0,00	118,50	
	0920	Wpływy z pozostałych odsetek	0,00	130,33	0,00	130,33				
	0940	Wpływy z rozliczeń/zwrotów z lat ubiegłych	1 543,00	1 542,35	1 543,00	1 542,35	99,96%			
	2030	Dotacje celowe otrzymane z budżetu państwa na realizację własnych zadań bieżących gmin (związków gmin)	8 000,00	8 000,00	8 000,00	8 000,00	100,00%			
	2310	Dotacje celowe otrzymane z gminy na zadania bieżące realizowane na podstawie porozumień (umów) między jednostkami samorządu terytorialnego	0,00	2 824,29	0,00	2 824,29				
	2400	Wpływy do budżetu pozostałości środków finansowych gromadzonych na wydzielonym rachunku jednostki budżetowej	0,00	1 484,01	0,00	1 484,01				
80103		Oddziały przedszkolne w szkołach podstawowych	64 538,00	64 538,00	64 538,00	64 538,00	100,00%			

	2030	Dotacje celowe otrzymane z budżetu państwa na realizację własnych zadań bieżących gmin (związków gmin)	64 538,00	64 538,00	64 538,00	64 538,00	100,00%			
80104		Przedszkola	317 078,00	317 947,19	317 078,00	317 947,19	100,27%			
	2030	Dotacje celowe otrzymane z budżetu państwa na realizację własnych zadań bieżących gmin (związków gmin)	317 078,00	317 078,00	317 078,00	317 078,00	100,00%			
	2400	Wpływy do budżetu pozostałości środków finansowych gromadzonych na wydzielonym rachunku jednostki budżetowej	0,00	869,19	0,00	869,19				
80148		Stołówki szkolne i przedszkolne	0,00	2 129,67	0,00	2 129,67				
	2400	Wpływy do budżetu pozostałości środków finansowych gromadzonych na wydzielonym rachunku jednostki budżetowej	0,00	2 129,67	0,00	2 129,67				
80149		Realizacja zadań wymagających stosowania specjalnej organizacji nauki i metod pracy dla dzieci w przedszkolach, oddziałach przedszkolnych w szkołach podstawowych i innych formach wychowania przedszkolnego	5 612,00	5 612,00	5 612,00	5 612,00	100,00%			
	2030	Dotacje celowe otrzymane z budżetu państwa na realizację własnych zadań bieżących gmin (związków gmin)	5 612,00	5 612,00	5 612,00	5 612,00	100,00%			
80153		Zapewnienie uczniom prawa do bezpłatnego dostępu do podręczników, materiałów edukacyjnych lub materiałów ćwiczeniowych	94 528,91	91 740,89	94 528,91	91 740,89	97,05%			
	2010	Dotacje celowe otrzymane z budżetu państwa na realizację zadań bieżących z zakresu administracji rządowej oraz innych zadań zleconych gminie (związkom gmin) ustawami	94 528,91	91 740,89	94 528,91	91 740,89	97,05%			
80195		Pozostała działalność	53 337,00	53 337,00	53 337,00	53 337,00	100,00%			
	0970	Wpływy z różnych dochodów	53 337,00	53 337,00	53 337,00	53 337,00	100,00%			
852		Pomoc społeczna	2 632 302,60	2 519 396,72	2 632 302,60	2 519 294,72	95,71%	0,00	102,00	
85202		Domy pomocy społecznej	0,00	1 492,77	0,00	1 492,77				
	0830	Wpływy z usług	0,00	1 492,77	0,00	1 492,77				

85203		Ośrodki wsparcia	791 779,50	792 665,47	791 779,50	792 563,47	100,10%	0,00	102,00	
	0830	Wpływy z usług	0,00	504,22	0,00	504,22				
	0870	Wpływy ze sprzedaży składników majątkowych	0,00	102,00				0,00	102,00	
	0940	Wpływy z rozliczeń/zwrotów z lat ubiegłych	0,00	165,75	0,00	165,75				
	0950	Wpływy z tytułu kar i odszkodowań wynikających z umów	0,00	0,00						
	0970	Wpływy z różnych dochodów	0,00	114,00	0,00	114,00				
	2010	Dotacje celowe otrzymane z budżetu państwa na realizację zadań bieżących z zakresu administracji rządowej oraz innych zadań zleconych gminie (związkom gmin) ustawami	791 779,50	791 779,50	791 779,50	791 779,50	100,00%			
85213		Składki na ubezpieczenie zdrowotne opłacane za osoby pobierające niektóre świadczenia z pomocy społecznej, niektóre świadczenia rodzinne oraz za osoby uczestniczące w zajęciach w centrum integracji społecznej	49 418,00	47 849,68	49 418,00	47 849,68	96,83%			
	2030	Dotacje celowe otrzymane z budżetu państwa na realizację własnych zadań bieżących gmin (związków gmin)	49 418,00	47 849,68	49 418,00	47 849,68	96,83%			
85214		Zasilki okresowe, celowe i pomoc w naturze oraz składki na ubezpieczenia emerytalne i rentowe	595 702,00	558 330,21	595 702,00	558 330,21	93,73%			
	2030	Dotacje celowe otrzymane z budżetu państwa na realizację własnych zadań bieżących gmin (związków gmin)	595 702,00	558 330,21	595 702,00	558 330,21	93,73%			
85215		Dotatki mieszkaniowe	8 561,10	8 357,38	8 561,10	8 357,38	97,62%			
	2010	Dotacje celowe otrzymane z budżetu państwa na realizację zadań bieżących z zakresu administracji rządowej oraz innych zadań zleconych gminie (związkom gmin) ustawami	8 561,10	8 357,38	8 561,10	8 357,38	97,62%			
85216		Zasilki stałe	592 460,00	539 306,06	592 460,00	539 306,06	91,03%			
	2030	Dotacje celowe otrzymane z budżetu państwa na realizację własnych zadań bieżących gmin (związków gmin)	592 460,00	539 306,06	592 460,00	539 306,06	91,03%			
85219		Ośrodki pomocy społecznej	277 000,00	276 858,61	277 000,00	276 858,61	99,95%			

	0640	Wpływy z tytułu kosztów egzekucyjnych, opłaty komorniczej i kosztów upomnień	0,00	204,80	0,00	204,80				
	0690	Wpływy z różnych opłat	0,00	3,47	0,00	3,47				
	2030	Dotacje celowe otrzymane z budżetu państwa na realizację własnych zadań bieżących gmin (związków gmin)	277 000,00	276 650,34	277 000,00	276 650,34	99,87%			
85228		Usługi opiekuńcze i specjalistyczne usługi opiekuńcze	145 382,00	122 848,12	145 382,00	122 848,12	84,50%			
	0830	Wpływy z usług	8 196,00	11 615,84	8 196,00	11 615,84	141,73%			
	2010	Dotacje celowe otrzymane z budżetu państwa na realizację zadań bieżących z zakresu administracji rządowej oraz innych zadań zleconych gminie (związkom gmin) ustawami	107 042,00	86 327,28	107 042,00	86 327,28	80,65%			
	2030	Dotacje celowe otrzymane z budżetu państwa na realizację własnych zadań bieżących gmin (związków gmin)	30 144,00	24 905,00	30 144,00	24 905,00	82,62%			
85230		Pomoc w zakresie dożywiania	160 000,00	159 688,42	160 000,00	159 688,42	99,81%			
	2030	Dotacje celowe otrzymane z budżetu państwa na realizację własnych zadań bieżących gmin (związków gmin)	160 000,00	159 688,42	160 000,00	159 688,42	99,81%			
85278		Usuwanie skutków klęsk żywiołowych	11 000,00	11 000,00	11 000,00	11 000,00	100,00%			
	2010	Dotacje celowe otrzymane z budżetu państwa na realizację zadań bieżących z zakresu administracji rządowej oraz innych zadań zleconych gminie (związkom gmin) ustawami	11 000,00	11 000,00	11 000,00	11 000,00	100,00%			
85295		Pozostała działalność	1 000,00	1 000,00	1 000,00	1 000,00	100,00%			
	2710	Dotacja celowa otrzymana z tytułu pomocy finansowej udzielanej między jednostkami samorządu terytorialnego na dofinansowanie własnych zadań bieżących	1 000,00	1 000,00	1 000,00	1 000,00	100,00%			
853		Pozostałe zadania w zakresie polityki społecznej	279 995,00	210 068,54	199 995,00	130 068,54	65,04%	80 000,00	80 000,00	100,00%
85395		Pozostała działalność	279 995,00	210 068,54	199 995,00	130 068,54	65,04%	80 000,00	80 000,00	100,00%
	0830	Wpływy z usług	0,00	319,50	0,00	319,50				

	0920	Wpływy z pozostałych odsetek	0,00	15,15	0,00	15,15				
	0950	Wpływy z tytułu kar i odszkodowań wynikających z umów	850,00	850,00	850,00	850,00	100,00%			
	2057	Dotacje celowe w ramach programów finansowanych z udziałem środków europejskich oraz środków, o których mowa w art. 5 ust. 3 pkt 5 lit. a i b ustawy, lub płatności w ramach budżetu środków europejskich, realizowanych przez jednostki samorządu terytorialnego	165 370,21	123 689,40	165 370,21	123 689,40	74,80%			
	2059	Dotacje celowe w ramach programów finansowanych z udziałem środków europejskich oraz środków, o których mowa w art. 5 ust. 3 pkt 5 lit. a i b ustawy, lub płatności w ramach budżetu środków europejskich, realizowanych przez jednostki samorządu terytorialnego	33 774,79	5 194,49	33 774,79	5 194,49	15,38%			
	6620	Dotacje celowe otrzymane z powiatu na inwestycje i zakupy inwestycyjne realizowane na podstawie porozumień (umów) między jednostkami samorządu terytorialnego	80 000,00	80 000,00			100,00%	80 000,00	80 000,00	100,00%
854		Edukacyjna opieka wychowawcza	254 814,00	244 201,93	254 814,00	244 201,93	95,84%			
	85415	Pomoc materialna dla uczniów o charakterze socjalnym	254 814,00	244 201,93	254 814,00	244 201,93	95,84%			
	2030	Dotacje celowe otrzymane z budżetu państwa na realizację własnych zadań bieżących gmin (związków gmin)	243 694,00	242 816,89	243 694,00	242 816,89	99,64%			
	2040	Dotacje celowe otrzymane z budżetu państwa na realizację zadań bieżących gmin z zakresu edukacyjnej opieki wychowawczej finansowanych w całości przez budżet państwa w ramach programów rządowych	11 120,00	1 385,04	11 120,00	1 385,04	12,46%			
855		Rodzina	14 408 161,13	14 164 733,61	14 408 161,13	14 164 733,61	98,31%			
	85501	Świadczenie wychowawcze	9 281 600,00	9 132 011,55	9 281 600,00	9 132 011,55	98,39%			

	2060	Dotacje celowe otrzymane z budżetu państwa na zadania bieżące z zakresu administracji rządowej zlecone gminom (związkom gmin, związkom powiatowo-gminnym), związane z realizacją świadczenia wychowawczego stanowiącego pomoc państwa w wychowywaniu dzieci	9 281 600,00	9 132 011,55	9 281 600,00	9 132 011,55	98,39%			
85502		Świadczenia rodzinne, świadczenie z funduszu alimentacyjnego oraz składki na ubezpieczenia emerytalne i rentowe z ubezpieczenia społecznego	4 567 657,13	4 481 955,29	4 567 657,13	4 481 955,29	98,12%			
	0920	Wpływy z pozostałych odsetek	0,00	5,94	0,00	5,94				
	2010	Dotacje celowe otrzymane z budżetu państwa na realizację zadań bieżących z zakresu administracji rządowej oraz innych zadań zleconych gminie (związkom gmin) ustawami	4 534 257,13	4 444 247,52	4 534 257,13	4 444 247,52	98,01%			
	2360	Dochody jednostek samorządu terytorialnego związane z realizacją zadań z zakresu administracji rządowej oraz innych zadań zleconych ustawami	33 400,00	37 701,83	33 400,00	37 701,83	112,88%			
85503		Karta Dużej Rodziny	1 185,00	1 010,58	1 185,00	1 010,58	85,28%			
	0690	Wpływy z różnych opłat	0,00	0,96	0,00	0,96				
	2010	Dotacje celowe otrzymane z budżetu państwa na realizację zadań bieżących z zakresu administracji rządowej oraz innych zadań zleconych gminie (związkom gmin) ustawami	1 185,00	1 009,62	1 185,00	1 009,62	85,20%			
85504		Wspieranie rodziny	493 983,00	486 020,19	493 983,00	486 020,19	98,39%			
	2010	Dotacje celowe otrzymane z budżetu państwa na realizację zadań bieżących z zakresu administracji rządowej oraz innych zadań zleconych gminie (związkom gmin) ustawami	485 000,00	477 037,19	485 000,00	477 037,19	98,36%			
	2030	Dotacje celowe otrzymane z budżetu państwa na realizację własnych zadań bieżących gmin (związków gmin)	8 983,00	8 983,00	8 983,00	8 983,00	100,00%			

85513		Składki na ubezpieczenie zdrowotne opłacane za osoby pobierające niektóre świadczenia rodzinne, zgodnie z przepisami ustawy o świadczeniach rodzinnych oraz za osoby pobierające zasiłki dla opiekunów, zgodnie z przepisami ustawy z dnia 4 kwietnia 2014 r. o ustaleniu i wypłacie zasiłków dla opiekunów	63 736,00	63 736,00	63 736,00	63 736,00	100,00%			
	2010	Dotacje celowe otrzymane z budżetu państwa na realizację zadań bieżących z zakresu administracji rządowej oraz innych zadań zleconych gminie (związkom gmin) ustawami	63 736,00	63 736,00	63 736,00	63 736,00	100,00%			
900		Gospodarka komunalna i ochrona środowiska	2 624 036,19	2 481 862,55	2 490 237,00	2 348 063,36	94,29%	133 799,19	133 799,19	100,00%
	90001	Gospodarka ściekowa i ochrona wód	473 499,19	302 539,91	339 700,00	168 740,72	49,67%	133 799,19	133 799,19	100,00%
	0640	Wpływy z tytułu kosztów egzekucyjnych, opłaty komorniczej i kosztów upomnień	0,00	8,48	0,00	8,48				
	0830	Wpływy z usług	135 000,00	167 118,89	135 000,00	167 118,89	123,79%			
	0960	Wpływy z otrzymanych spadków, zapisów i darowizn w postaci pieniężnej	0,00	1 613,35	0,00	1 613,35				
	0970	Wpływy z różnych dochodów	204 700,00	0,00	204 700,00	0,00	0,00%			
	6207	Dotacje celowe w ramach programów finansowanych z udziałem środków europejskich oraz środków, o których mowa w art. 5 ust. 1 pkt 3 oraz ust. 3 pkt 5 i 6 ustawy, lub płatności w ramach budżetu środków europejskich, z wyłączeniem dochodów klasyfikowanych w paragrafie 625	133 799,19	133 799,19				133 799,19	133 799,19	100,00%
	90002	Gospodarka odpadami	2 090 806,00	2 107 197,08	2 090 806,00	2 107 197,08	100,78%			
	0490	Wpływy z innych lokalnych opłat pobieranych przez jednostki samorządu terytorialnego na podstawie odrębnych ustaw	2 077 806,00	2 092 191,78	2 077 806,00	2 092 191,78	100,69%			
	0640	Wpływy z tytułu kosztów egzekucyjnych, opłaty komorniczej i kosztów upomnień	13 000,00	14 680,00	13 000,00	14 680,00	112,92%			

	0910	Wpływy z odsetek od nieterminowych wpłat z tytułu podatków i opłat	0,00	325,30	0,00	325,30				
90003		Oczyszczanie miast i wsi	0,00	689,08	0,00	689,08				
	0490	Wpływy z innych lokalnych opłat pobieranych przez jednostki samorządu terytorialnego na podstawie odrębnych ustaw	0,00	689,08	0,00	689,08				
90004		Utrzymanie zieleni w miastach i gminach	0,00	4 761,00	0,00	4 761,00				
	0570	Wpływy z tytułu grzywien, mandatów i innych kar pieniężnych od osób fizycznych	0,00	300,00	0,00	300,00				
	0920	Wpływy z pozostałych odsetek	0,00	55,70	0,00	55,70				
	0970	Wpływy z różnych dochodów	0,00	4 405,30	0,00	4 405,30				
90019		Wpływy i wydatki związane z gromadzeniem środków z opłat i kar za korzystanie ze środowiska	0,00	10 505,15	0,00	10 505,15				
	0690	Wpływy z różnych opłat	0,00	10 486,45	0,00	10 486,45				
	0920	Wpływy z pozostałych odsetek	0,00	18,70	0,00	18,70				
90020		Wpływy i wydatki związane z gromadzeniem środków z opłat produktowych	0,00	352,13	0,00	352,13				
	0400	Wpływy z opłaty produktowej	0,00	352,13	0,00	352,13				
90095		Pozostała działalność	59 731,00	55 818,20	59 731,00	55 818,20	93,45%			
	0970	Wpływy z różnych dochodów	10 557,00	10 557,00	10 557,00	10 557,00	100,00%			
	2460	Środki otrzymane od pozostałych jednostek zaliczanych do sektora finansów publicznych na realizację zadań bieżących jednostek zaliczanych do sektora finansów publicznych	49 174,00	45 261,20	49 174,00	45 261,20	92,04%			
921		Kultura i ochrona dziedzictwa narodowego	37 769,00	30 739,07	37 769,00	30 739,07	81,39%			
	92109	Domy i ośrodki kultury, świetlice i kluby	27 769,00	20 739,07	27 769,00	20 739,07	74,68%			
	0830	Wpływy z usług	22 000,00	14 967,04	22 000,00	14 967,04	68,03%			
	0920	Wpływy z pozostałych odsetek	0,00	2,41	0,00	2,41				
	0970	Wpływy z różnych dochodów	5 769,00	5 769,62	5 769,00	5 769,62	100,01%			

	92116		Biblioteki	10 000,00	10 000,00	10 000,00	10 000,00	100,00%			
		2320	Dotacje celowe otrzymane z powiatu na zadania bieżące realizowane na podstawie porozumień (umów) między jednostkami samorządu terytorialnego	10 000,00	10 000,00	10 000,00	10 000,00	100,00%			
926			Kultura fizyczna	80 877,00	81 941,95	0,00	1 064,95		80 877,00	80 877,00	100,00%
	92605		Zadania w zakresie kultury fizycznej	18 500,00	19 564,95	0,00	1 064,95		18 500,00	18 500,00	100,00%
		0640	Wpływy z tytułu kosztów egzekucyjnych, opłaty komorniczej i kosztów upomnień	0,00	11,60	0,00	11,60				
		0910	Wpływy z odsetek od nieterminowych wpłat z tytułu podatków i opłat	0,00	59,80	0,00	59,80				
		2910	Wpływy ze zwrotów dotacji oraz płatności wykorzystanych niezgodnie z przeznaczeniem lub wykorzystanych z naruszeniem procedur, o których mowa w art. 184 ustawy, pobranych nienależnie lub w nadmiernej wysokości	0,00	993,55	0,00	993,55				
		6300	Dotacja celowa otrzymana z tytułu pomocy finansowej udzielanej między jednostkami samorządu terytorialnego na dofinansowanie własnych zadań inwestycyjnych i zakupów inwestycyjnych	18 500,00	18 500,00				18 500,00	18 500,00	100,00%
	92695			62 377,00	62 377,00				62 377,00	62 377,00	100,00%
		6207	Dotacje celowe w ramach programów finansowanych z udziałem środków europejskich oraz środków, o których mowa w art. 5 ust. 1 pkt 3 oraz ust. 3 pkt 5 i 6 ustawy, lub płatności w ramach budżetu środków europejskich, z wyłączeniem dochodów klasyfikowanych w paragrafie 625	62 377,00	62 377,00				62 377,00	62 377,00	100,00%
			Dochody ogółem:	65 027 684,25	65 008 440,62	60 997 841,39	60 776 341,30	99,64%	4 029 842,86	4 232 099,32	105,02%

	4510	Oplaty na rzecz budżetu państwa	66,00	66,00	100,00%	66,00	66,00										
	4700	Szkolenia pracowników niebędących członkami korpusu służby cywilnej	4 078,00	3 068,80	75,25%	3 068,80	3 068,80										
80110		Gimnazja	574 412,00	574 407,49	100,00%	574 407,49	534 007,49	40 400,00	0,00	0,00	0,00	0,00	0,00	0,00	0,00	0,00	0,00
	4010	Wynagrodzenia osobowe pracowników	363 117,00	363 116,51	100,00%	363 116,51	363 116,51										
	4040	Dodatkowe wynagrodzenie roczne	87 300,00	87 297,72	100,00%	87 297,72	87 297,72										
	4110	Składki na ubezpieczenie społeczne	74 414,00	74 413,07	100,00%	74 413,07	74 413,07										
	4120	Składki na Fundusz Pracy	9 181,00	9 180,19	99,99%	9 180,19	9 180,19										
	4440	Odpisy na zakładowy fundusz świadczeń społecznych	40 400,00	40 400,00	100,00%	40 400,00	40 400,00										
80113		Dowożenie uczniów do szkół	1 041 603,00	1 035 138,26	99,38%	1 035 138,26	107 530,06	927 410,20	0,00	198,00	0,00	0,00	0,00	0,00	0,00	0,00	0,00
	3020	Wydatki osobowe niezaliczone do wynagrodzeń	500,00	198,00	39,60%	198,00			198,00								
	4010	Wynagrodzenia osobowe pracowników	26 300,00	26 260,66	99,85%	26 260,66	26 260,66										
	4040	Dodatkowe wynagrodzenie roczne	3 400,00	3 331,78	97,99%	3 331,78	3 331,78										
	4110	Składki na ubezpieczenie społeczne	18 000,00	17 659,76	98,11%	17 659,76	17 659,76										
	4120	Składki na Fundusz Pracy	920,00	918,64	99,85%	918,64	918,64										
	4170	Wynagrodzenia bezosobowe	60 000,00	59 359,22	98,93%	59 359,22	59 359,22										
	4210	Zakup materiałów i wyposażenia	15 200,00	15 176,55	99,85%	15 176,55	15 176,55										
	4270	Zakup usług remontowych	6 830,00	6 810,19	99,71%	6 810,19	6 810,19										
	4280	Zakup usług zdrowotnych	500,00	150,00	30,00%	150,00	150,00										
	4300	Zakup usług pozostałych	902 900,00	898 247,43	99,48%	898 247,43	898 247,43										
	4430	Różne opłaty i składki	4 480,00	4 479,76	99,99%	4 479,76	4 479,76										
	4440	Odpisy na zakładowy fundusz świadczeń społecznych	823,00	822,27	99,91%	822,27	822,27										
	4500	Pozostałe podatki na rzecz budżetów jednostek samorządu terytorialnego	1 500,00	1 474,00	98,27%	1 474,00	1 474,00										
	4700	Szkolenia pracowników niebędących członkami korpusu służby cywilnej	250,00	250,00	100,00%	250,00	250,00										
80146		Dokształcanie i doskonalenie nauczycieli	73 330,00	61 785,69	84,26%	61 785,69	0,00	61 785,69	0,00	0,00	0,00	0,00	0,00	0,00	0,00	0,00	0,00
	4210	Zakup materiałów i wyposażenia	1 839,00	1 238,98	67,37%	1 238,98	1 238,98										
	4300	Zakup usług pozostałych	19 880,00	16 367,85	82,33%	16 367,85	16 367,85										
	4700	Szkolenia pracowników niebędących członkami korpusu służby cywilnej	51 611,00	44 178,86	85,60%	44 178,86	44 178,86										
80148		Stołówki szkolne i przedszkolne	601 323,00	588 511,37	97,87%	588 511,37	558 642,90	22 246,80	0,00	7 621,67	0,00	0,00	0,00	0,00	0,00	0,00	0,00
	3020	Wydatki osobowe niezaliczone do wynagrodzeń	10 200,00	7 621,67	74,72%	7 621,67			7 621,67								

	4170	Wynagrodzenia bezosobowe	25 165,00	20 865,88	82,92%	20 865,88	20 865,88											
	4210	Zakup materiałów i wyposażenia	21 718,00	15 170,04	69,85%	15 170,04	15 170,04											
	4260	Zakup energii	1 900,00	1 518,22	79,91%	1 518,22	1 518,22											
	4300	Zakup usług pozostałych	19 412,00	17 130,00	88,24%	17 130,00	17 130,00											
	4610	Koszty postępowania sądowego i	590,00	587,70	99,61%	587,70	587,70											
	6050	Wydatki inwestycyjne jednostek budżetowych	40 000,00	39 999,99	100,00%	0,00							39 999,99	39 999,99				
92695		Pozostała działalność	310 252,47	245 510,40	79,13%	183 275,40	0,00	183 275,40	0,00	0,00	0,00	0,00	62 235,00	62 235,00	0,00	0,00	0,00	
	4110	Składki na ubezpieczenie społeczne	4 800,00	0,00	0,00%	0,00	0,00											
	4170	Wynagrodzenia bezosobowe	830,00	0,00	0,00%	0,00	0,00											
	4210	Zakup materiałów i wyposażenia	47 651,94	18 750,71	39,35%	18 750,71	18 750,71											
	4260	Zakup energii	1 400,00	1 315,99	94,00%	1 315,99	1 315,99											
	4270	Zakup usług remontowych	27 781,00	27 780,01	100,00%	27 780,01	27 780,01											
	4300	Zakup usług pozostałych	157 379,53	135 171,08	85,89%	135 171,08	135 171,08											
	4430	Różne opłaty i składki	300,00	257,61	85,87%	257,61	257,61											
	6050	Wydatki inwestycyjne jednostek budżetowych	70 110,00	62 235,00	88,77%	0,00							62 235,00	62 235,00				
		Razem	67 620 825,14	64 772 749,34	95,79%	57 862 585,43	22 963 031,14	15 943 918,59	2 292 492,13	16 117 475,67	242 668,45	0,00	302 999,45	6 910 163,91	6 910 163,91	1 522 240,49	0,00	0,00

WYKONANIE PRZYCHODÓW I ROZCHODÓW BUDŻETU GMINY CHOJNA ZA 2019 ROK

Załącznik Nr 4

w złotych

Lp.	Treść	Klasyfikacja §	Plan (po zmianach)	Wykonanie	% Wyk.
1	2	3	4	5	6
Przychody ogółem			3 693 140,89	3 693 140,89	100,00%
1.	Kredyty	§ 952			
2.	Pożyczki	§ 952			
3.	Pożyczki na sfinansowanie zadań realizowanych z udziałem środków pochodzących z budżetu UE	§ 903			
4.	Spląty pożyczek udzielonych	§ 951			
5.	Prywatyzacja majątku jst	§ 944			
6.	Nadwyżka budżetu z lat ubiegłych	§ 957			
7.	Papiery wartościowe (obligacje)	§ 931			
8.	Inne źródła (wolne środki)	§ 950	3 693 140,89	3 693 140,89	100,00%
Rozchody ogółem			1 100 000,00	1 100 000,00	100,00%
1.	Spląty kredytów	§ 992			
2.	Spląty pożyczek	§ 992	100 000,00	100 000,00	100,00%
3.	Spląty pożyczek otrzymanych na finansowanie zadań realizowanych z udziałem środków pochodzących z budżetu UE	§ 963			
4.	Udzielone pożyczki	§ 991			
5.	Lokaty	§ 994			
6.	Wykup papierów wartościowych (obligacji)	§ 982	1 000 000,00	1 000 000,00	100,00%
7.	Rozchody z tytułu innych rozliczeń	§ 995			

**WYKONANIE DOCHODÓW I WYDATKÓW BUDŻETU GMINY CHOJNA ZWIĄZANYCH Z REALIZACJĄ ZADAŃ Z ZAKRESU ADMINISTRACJI RZĄDOWEJ I INNYCH ZADAŃ ZLECONYCH ODREBNYMI USTAWAMI
ZA 2019 ROK**

Załącznik Nr 5

w złotych

Dział	Rozdział	§	Dochody			Wydatki			Wykonanie z tego:							
			Plan dotacji po zmianach ogółem	Wykonanie	% Wyk.	Plan wydatków po zmianach ogółem	Wykonanie	% Wyk.	Wydatki bieżące	z tego:				Wydatki na programy finansowane z udziałem środków pochodzących z budżetu Unii Europejskiej oraz niepodlegających zwrotowi środków z pomocy udzielanej przez państwa członkowskie Europejskiego Porozumienia o Wolnym Handlu (EFTA) oraz innych środków	Wydatki majątkowe	
										Wydatki jednostek budżetowych		Dotacje na zadania bieżące	Świadczenia na rzecz osób fizycznych			Wydatki na programy finansowane z udziałem środków pochodzących z budżetu Unii Europejskiej oraz niepodlegających zwrotowi środków z pomocy udzielanej przez państwa członkowskie Europejskiego Porozumienia o Wolnym Handlu (EFTA) oraz innych środków
										Wynagrodzenia i składki od nich naliczane	Wydatki związane z realizacją zadań statutowych					
1	2	3	4,00	5,00	6	7,00	8,00	9	10	11	12	13	14	15	16	
010			887 103,03	887 103,03	100,00%	887 103,03	887 103,03	100,00%	887 103,03	12 432,67	874 670,36	0,00	0,00	0,00	0,00	
	01095		887 103,03	887 103,03	100,00%	887 103,03	887 103,03	100,00%	887 103,03	12 432,67	874 670,36	0,00	0,00	0,00	0,00	
		2010	887 103,03	887 103,03	100,00%											
		4010				3 300,00	3 300,00	100,00%	3 300,00	3 300,00						
		4110				1 778,33	1 778,33	100,00%	1 778,33	1 778,33						
		4120				254,79	254,79	100,00%	254,79	254,79						
		4170				7 099,55	7 099,55	100,00%	7 099,55	7 099,55						
		4210				4 901,50	4 901,50	100,00%	4 901,50		4 901,50					
		4360				60,00	60,00	100,00%	60,00		60,00					
		4430				869 708,86	869 708,86	100,00%	869 708,86		869 708,86					
750			131 469,36	121 538,68	92,45%	131 469,36	121 538,68	92,45%	121 538,68	121 538,68	0,00	0,00	0,00	0,00	0,00	
	75011		131 469,36	121 538,68	92,45%	131 469,36	121 538,68	92,45%	121 538,68	121 538,68	0,00	0,00	0,00	0,00	0,00	
		2010	131 469,36	121 538,68	92,45%											
		4010				131 469,36	121 538,68	92,45%	121 538,68	121 538,68						
751			113 454,00	106 300,74	93,70%	113 454,00	106 300,74	93,70%	106 300,74	22 010,23	17 330,51	0,00	66 960,00	0,00	0,00	
	75101		2 772,00	2 772,00	100,00%	2 772,00	2 772,00	100,00%	2 772,00	2 772,00	0,00	0,00	0,00	0,00	0,00	
		2010	2 772,00	2 772,00	100,00%											
		4110				396,50	396,50	100,00%	396,50	396,50						

		4240				94 528,91	91 593,06	96,89%	91 593,06		91 593,06					
852			918 382,60	897 464,16	97,72%	918 382,60	897 464,16	97,72%	897 464,16	672 159,17	203 980,29	0,00	21 324,70	0,00	0,00	
	85203		791 779,50	791 779,50	100,00%	791 779,50	791 779,50	100,00%	791 779,50	586 963,08	203 816,42	0,00	1 000,00	0,00	0,00	
		2010	791 779,50	791 779,50	100,00%											
		3020				1 000,00	1 000,00	100,00%	1 000,00				1 000,00			
		4010				450 001,19	450 001,19	100,00%	450 001,19	450 001,19						
		4040				29 415,81	29 415,81	100,00%	29 415,81	29 415,81						
		4110				80 568,36	80 568,36	100,00%	80 568,36	80 568,36						
		4120				10 558,72	10 558,72	100,00%	10 558,72	10 558,72						
		4170				16 419,00	16 419,00	100,00%	16 419,00	16 419,00						
		4210				98 438,51	98 438,51	100,00%	98 438,51		98 438,51					
		4220				18 138,38	18 138,38	100,00%	18 138,38		18 138,38					
		4260				7 102,68	7 102,68	100,00%	7 102,68		7 102,68					
		4270				15 537,19	15 537,19	100,00%	15 537,19		15 537,19					
		4280				250,00	250,00	100,00%	250,00		250,00					
		4300				46 744,65	46 744,65	100,00%	46 744,65		46 744,65					
		4360				2 061,90	2 061,90	100,00%	2 061,90		2 061,90					
		4410				868,50	868,50	100,00%	868,50		868,50					
		4430				808,50	808,50	100,00%	808,50		808,50					
		4440				11 382,88	11 382,88	100,00%	11 382,88		11 382,88					
		4480				937,00	937,00	100,00%	937,00		937,00					
		4520				11,23	11,23	100,00%	11,23		11,23					
		4700				1 535,00	1 535,00	100,00%	1 535,00		1 535,00					
	85215		8 561,10	8 357,38	97,62%	8 561,10	8 357,38	97,62%	8 357,38	0,00	163,87	0,00	8 193,51	0,00	0,00	
		2010	8 561,10	8 357,38	97,62%											
		3110				8 393,19	8 193,51	97,62%	8 193,51				8 193,51			
		4210				167,91	163,87	97,59%	163,87		163,87					
	85228		107 042,00	86 327,28	80,65%	107 042,00	86 327,28	80,65%	86 327,28	85 196,09	0,00	0,00	1 131,19	0,00	0,00	
		2010	107 042,00	86 327,28	80,65%											
		3020				1 132,00	1 131,19	99,93%	1 131,19				1 131,19			
		4010				92 261,00	71 567,88	77,57%	71 567,88	71 567,88						
		4110				13 551,00	13 551,00	100,00%	13 551,00	13 551,00						
		4120				98,00	77,21	78,79%	77,21	77,21						
	85278		11 000,00	11 000,00	100,00%	11 000,00	11 000,00	100,00%	11 000,00	0,00	0,00	0,00	11 000,00	0,00	0,00	

		3110				11 000,00	11 000,00	100,00%	11 000,00				11 000,00		
855			14 365 778,13	14 118 041,88	98,28%	14 365 778,13	14 118 041,88	98,28%	13 641 004,69	398 460,98	85 208,58	0,00	13 157 335,13	0,00	0,00
	85501		9 281 600,00	9 132 011,55	98,39%	9 281 600,00	9 132 011,55	98,39%	9 132 011,55	115 277,22	6 423,70	0,00	9 010 310,63	0,00	0,00
		2060	9 281 600,00	9 132 011,55	98,39%										
		3110				9 159 897,00	9 010 310,63	98,37%	9 010 310,63				9 010 310,63		
		4010				97 256,00	97 255,54	100,00%	97 255,54	97 255,54					
		4110				15 992,00	15 991,68	100,00%	15 991,68	15 991,68					
		4120				2 030,00	2 030,00	100,00%	2 030,00	2 030,00					
		4210				1 615,00	1 614,40	99,96%	1 614,40		1 614,40				
		4300				4 401,00	4 400,30	99,98%	4 400,30		4 400,30				
		4700				409,00	409,00	100,00%	409,00		409,00				
	85502		4 534 257,13	4 444 247,52	98,01%	4 534 257,13	4 444 247,52	98,01%	4 444 247,52	282 676,82	14 546,20	0,00	4 147 024,50	0,00	0,00
		2010	4 534 257,13	4 444 247,52	98,01%										
		3110				4 221 776,00	4 147 024,50	98,23%	4 147 024,50				4 147 024,50		
		4010				91 419,00	86 369,76	94,48%	86 369,76	86 369,76					
		4040				11 547,00	11 546,04	99,99%	11 546,04	11 546,04					
		4110				192 834,00	183 014,90	94,91%	183 014,90	183 014,90					
		4120				1 880,00	1 746,12	92,88%	1 746,12	1 746,12					
		4140				951,00	950,44	99,94%	950,44		950,44				
		4210				3 796,00	3 550,39	93,53%	3 550,39		3 550,39				
		4270				4 350,42	4 349,89	99,99%	4 349,89		4 349,89				
		4280				5 245,00	5 244,71	99,99%	5 244,71		5 244,71				
		4300				51,77	51,77	100,00%	51,77		51,77				
		4440				406,94	399,00	98,05%	399,00		399,00				
	85503		1 185,00	1 009,62	85,20%	1 185,00	1 009,62	85,20%	1 009,62	506,94	502,68	0,00	0,00	0,00	0,00
		2010	1 185,00	1 009,62	85,20%										
		4010				681,00	506,94	74,44%		506,94					
		4210				208,00	207,48	99,75%	207,48		207,48				
		4700				296,00	295,20	99,73%			295,20				
	85504		485 000,00	477 037,19	98,36%	485 000,00	477 037,19	98,36%	0,00	0,00	0,00	0,00	0,00	0,00	0,00
		2010	485 000,00	477 037,19	98,36%										
		3110				469 500,00	461 700,00	98,34%	0,00						
		4010				11 756,91	11 654,95	99,13%	0,00						
		4110				2 024,54	2 006,97	99,13%	0,00						

		4120				288,04	244,76	84,97%	0,00						
		4210				456,35	456,35	100,00%	0,00						
		4300				974,16	974,16	100,00%	0,00						
	85513		63 736,00	63 736,00	100,00%	63 736,00	63 736,00	100,00%	63 736,00	0,00	63 736,00	0,00	0,00	0,00	
		2010	63 736,00	63 736,00	100,00%		0,00		0,00						
		4130				63 736,00	63 736,00	100,00%	63 736,00		63 736,00				
	OGÓLEM		16 510 716,03	16 222 189,38	98,25%	16 510 716,03	16 222 041,55	98,25%	15 745 004,36	1 226 601,73	1 272 782,80	0,00	13 245 619,83	0,00	0,00

**WYKONANIE DOCHODÓW I WYDATKÓW BUDŻETU GMINY CHOJNA ZWIĄZANYCH Z REALIZACJĄ ZADAŃ Z ZAKRESU ADMINISTRACJI RZĄDOWEJ
WYKONYWANYCH NA PODSTAWIE POROZUMIEŃ Z ORGANAMI ADMINISTRACJI RZĄDOWEJ ZA 2019 ROK**

**Załącznik Nr 6
w złotych**

Dział	Rozdział	§	Dochody			Wydatki			Wykonanie z tego:						
			Plan dotacji po zmianach ogółem	Wykonanie	% Wyk.	Plan wydatków po zmianach ogółem	Wykonanie	% Wyk.	Wydatki bieżące	z tego:				Wydatki majątkowe	
										Wydatki jednostek budżetowych		Dotacje	Świadczenia na rzecz osób fizycznych		Wydatki na programy finansowane z udziałem środków pochodzących z budżetu Unii Europejskiej oraz niepodlegających zwrotowi środków z pomocy udzielanej przez państwa członkowskie Europejskiego Porozumienia o Wolnym Handlu (EFTA) oraz innych środków pochodzących
1	2	3	4	5	6	7	8	9	10	11	12	13		14	
710			22 000,00	22 000,00	100,00%	22 000,00	22 000,00	100,00%	22 000,00	0,00	22 000,00				
	71035		22 000,00	22 000,00	100,00%	22 000,00	22 000,00	100,00%	22 000,00	0,00	22 000,00				
		2020	22 000,00	22 000,00											
		4300				22 000,00	22 000,00		22 000,00		22 000,00				
Ogółem			22 000,00	22 000,00	100,00%	22 000,00	22 000,00	100,00%	22 000,00	0,00	22 000,00	0,00	0,00	0,00	0,00

**WYKONANIE DOCHODÓW I WYDATKÓW BUDŻETU GMINY CHOJNA ZWIĄZANYCH Z REALIZACJĄ ZADAŃ WYKONYWANYCH NA PODSTAWIE POROZUMIEŃ
(UMÓW) MIĘDZY JEDNOSTKAMI SAMORZĄDU TERYTORIALNEGO ZA 2019 ROK**

Załącznik Nr 7

w złotych

Dział	Rozdział	§	Dochody			Wydatki			Wykonanie z tego:						
			Plan dotacji po zmianach ogółem	Wykonanie	% Wyk.	Plan wydatków po zmianach ogółem	Wykonanie	% Wyk.	Wydatki bieżące	z tego:					Wydatki majątkowe
										Wydatki jednostek budżetowych		Dotacje na zadania bieżące	Świadczenia na rzecz osób fizycznych	Wydatki na programy finansowane z udziałem środków pochodzących z budżetu Unii Europejskiej oraz niepodlegających zwrotowi środków z pomocy udzielanej przez państwa członkowskie Europejskiego Porozumienia o Wolnym Handlu (EFTA) oraz innych środków pochodzących	
1	2	3	4	5	6	7	8	9	10	Wynagrodzenia i składki od nich naliczane	Wydatki związane z realizacją zadań statutowych				13
600	60014		171 590,00	171 590,00	100,00%	171 590,00	171 590,00	100,00%	171 590,00	0,00	171 590,00	0,00	0,00	0,00	0,00
		2320	171 590,00	171 590,00											
		4270				65 000,00	65 000,00	100,00%	65 000,00		65 000,00				
		4300				106 590,00	106 590,00	100,00%	106 590,00		106 590,00				
801	80101		0,00	2 824,29		2 824,29	2 824,29	100,00%	2 824,29	2 318,12	506,17	0,00	0,00	0,00	0,00
		2310		2 824,29											
		4010				1 855,14	1 855,14	100,00%	1 855,14	1 855,14					
		4110				318,90	318,90	100,00%	318,90	318,90					
		4120				144,08	144,08	100,00%	144,08	144,08					
		4300				506,17	506,17	100,00%	506,17		506,17				
852	85295		1 000,00	1 000,00	100,00%	1 000,00	1 000,00	100,00%	1 000,00	0,00	0,00	0,00	1 000,00	0,00	0,00
		2710	1 000,00	1 000,00	100,00%										
		3110				1 000,00	1 000,00	100,00%	1 000,00				1 000,00		
853	85395		80 000,00	80 000,00	100,00%	80 000,00	80 000,00	100,00%	0,00	0,00	0,00	0,00	0,00	0,00	80 000,00
		6620	80 000,00	80 000,00	100,00%										
		6050				80 000,00	80 000,00	100,00%							80 000,00
921	92116		10 000,00	10 000,00	100,00%	10 000,00	10 000,00	100,00%	10 000,00	0,00	0,00	10 000,00	0,00	0,00	0,00
		2320	10 000,00	10 000,00	100,00%										
		2480				10 000,00	10 000,00	100,00%	10 000,00			10 000,00			
Ogółem			262 590,00	265 414,29	101,08%	265 414,29	265 414,29	100,00%	185 414,29	2 318,12	172 096,17	10 000,00	1 000,00	0,00	80 000,00

WYKONANIE PLANÓW PRZYCHODÓW ORAZ KOSZTÓW SAMORZĄDOWYCH ZAKŁADÓW BUDŻETOWYCH ZA 2019 ROK

Załącznik Nr 8
w złotych

L.p.	Wyszczególnienie	Stan środków obrotowych na początek roku (PLAN)	Stan środków obrotowych na początek roku (WYKONANIE)	§	Przychody						Koszty				Stan środków obrotowych na koniec roku plan	Stan środków obrotowych na koniec roku wykonanie	
					Plan po zmianach	Wykonanie	% Wyk.	w tym:			Plan po zmianach	Wykonanie	% Wyk.	w tym:			
								dotacje z budżetu	z tego:								wplata do budżetu
									na wydatki bieżące	na inwestycje							
1	2	3	4	5	6	7	8	9	10	11	12	13	14	15	16	17	
I.	Zakłady budżetowe	110 500,00	-1 125 656,90		597 125,00	432 609,25	72,45%	48 125,00	48 125,00	0,00%	687 625,00	459 478,15	66,82%	0,00	20 000,00	-1 152 525,80	
	z tego:																
	1. Zakład Gospodarki Mieszkaniowej w Chojnie (samorządowy zakład budżetowy)	110 500,00	-1 125 656,90		597 125,00	432 609,25	72,45%	48 125,00	48 125,00	100,00%	687 625,00	459 478,15	66,82%	0,00	20 000,00	-1 152 525,80	
				0640	0,00	2 799,87											
				0830	549 000,00	355 230,67	64,71%										
				0920	0,00	10 340,02											
				2650	48 125,00	48 125,00	100,00%	48 125,00	48 125,00	100,00%							
	równowartość odpisów amortyzacyjnych				0,00	14 680,23											
	inne zwiększenia				0,00	1 433,46											
				3020							200,00	93,00	46,50%				
				4010							95 000,00	61 582,55	64,82%				
				4040							6 000,00	4 671,94	77,87%				
				4110							16 000,00	14 579,22	91,12%				
				4120							3 000,00	1 851,74	61,72%				
				4170							27 000,00	24 440,00	90,52%				
				4210							15 000,00	10 749,96	71,67%				
				4260							177 000,00	154 686,20	87,39%				
				4270							120 000,00	37 032,52	30,86%				
				4280							200,00	0,00	0,00%				
				4300							138 125,00	103 375,09	74,84%				
				4360							600,00	404,94	67,49%				
				4410							300,00	118,69	39,56%				
				4430							11 000,00	7 325,01	66,59%				
				4440							2 200,00	1 563,63	71,07%				
				4489							10 000,00	9 302,00	93,02%				
				4530							50 000,00	5 453,54	10,91%				
				4580							5 500,00	5 486,96	99,76%				
				4610							10 000,00	189,00	1,89%				
				4700							500,00	0,00	0,00%				
	odpisy amortyzacyjne										0,00	14 680,23					
	inne zmniejszenia										0,00	1 891,93					

		2400	Wpłata do budżetu pozostałości środków finansowych gromadzonych na wydzielonym rachunku jednostki budżetowej					0,00	534,81		534,81								
		4210	Zakup materiałów i wyposażenia					9 500,00	3 356,15	35,33%	3 356,15								
		4220	Zakup środków żywności					37 000,00	33 402,77	90,28%	33 402,77								
		4240	Zakup pomocy naukowych, dydaktycznych i książek					2 000,00	0,00	0,00%	0,00								
		4300	Zakup usług pozostałych					3 000,00	58,00	1,93%	58,00								
80103			Oddziały przedszkolne w szkołach podstawowych			1 297,00	532,00	41,02%	1 297,00	0,00	0,00%	0,00	0,00	0,00	0,00	0,00	0,00	0,00	0,00
		0660	Wpływy z opłat za korzystanie z wychowania przedszkolnego			1 297,00	532,00	41,02%											
		4210	Zakup materiałów i wyposażenia					1 297,00	0,00	0,00%	0,00								
80148			3. Stołówki szkolne i przedszkolne			210 765,00	182 356,43	86,52%	210 565,00	183 779,67	87,28%	183 779,67	0,00	0,00	0,00	0,00	0,00	0,00	0,00
		0670	Wpływy z pozostałych odsetek			765,00	770,00	100,65%											
		0830	Wpływy z usług			210 000,00	181 586,43	86,47%											
		2400	Wpłata do budżetu pozostałości środków finansowych gromadzonych na wydzielonym rachunku jednostki budżetowej					0,00	1 579,40		1 579,40								
		4210	Zakup materiałów i wyposażenia					50 000,00	44 683,57	89,37%	44 683,57								
		4220	Zakup środków żywności					135 565,00	119 057,29	87,82%	119 057,29								
		4260	Zakup energii					10 000,00	9 613,66	96,14%	9 613,66								
		4300	Zakup usług pozostałych					15 000,00	8 845,75	58,97%	8 845,75								

Szkoła Podstawowa Nr 2 Chojna			0,00	757,93	314 677,00	255 850,46	81,31%	314 177,00	255 878,88	81,44%	255 878,88	0,00	500,00	729,51	145,90%	5 329,24	6 941,15	815,73	1 679,36
80101		1. Szkoły podstawowe	0,00	757,93	63 050,00	54 613,81	86,62%	63 050,00	54 738,67	86,82%	54 738,67	0,00	500,00	729,51	145,90%	5 329,24	6 941,15	815,73	1 679,36
	0750	Dochody z najmu i dzierżawy składników majątkowych Skarbu Państwa, jednostek samorządu terytorialnego lub innych jednostek zaliczanych do sektora finansów publicznych oraz innych umów o podobnym charakterze			13 000,00	11 630,38	89,46%												
	0830	Wpływy z usług			50 000,00	42 910,00	85,82%												
	0920	Wpływy z pozostałych odsetek			50,00	73,43	146,86%												
	2400	Wpłata do budżetu pozostałości środków finansowych gromadzonych na wydzielonym rachunku jednostki budżetowej						0,00	415,80		415,80								
	4210	Zakup materiałów i wyposażenia						27 050,00	20 144,28	74,47%	20 144,28								
	4220	Zakup środków żywności						35 000,00	33 808,11	96,59%	33 808,11								
	4300	Zakup usług pozostałych						1 000,00	370,48	37,05%	370,48								
80103		Oddziały przedszkolne w szkołach podstawowych			677,00	677,00	100,00%	677,00	676,13	99,87%	676,13	0,00	0,00	0,00		0,00	0,00	0,00	0,00

		4210	Wpływy z opłat za korzystanie z wychowania przedszkolnego Zakup materiałów i wyposażenia					677,00	676,13	99,87%	676,13								
80148			3. Stołówki szkolne i przedszkolne			250 950,00	200 559,65	79,92%	250 450,00	200 464,08	80,04%	200 464,08	0,00	0,00	0,00	0,00	0,00	0,00	0,00
		0670	Wpływy z opłat za korzystanie z żywienia w jednostkach realizujących zadania z zakresu wychowania przedszkolnego			950,00	950,00	100,00%											
		0830	Wpływy z usług			250 000,00	199 609,65	79,84%											
		2400	Wpłata do budżetu pozostałości środków finansowych gromadzonych na wydzielonym rachunku jednostki budżetowej						0,00	342,13		342,13							
		4210	Zakup materiałów i wyposażenia						50 000,00	16 704,67	33,41%	16 704,67							
		4220	Zakup środków żywności						185 450,00	179 703,45	96,90%	179 703,45							
		4260	Zakup energii						10 000,00	0,00	0,00%	0,00							
		4300	Zakup usług pozostałych						5 000,00	3 713,83	74,28%	3 713,83							
		Szkoła Podstawowa w Brwicach		0,00	0,00	2 000,00	1,44	0,07%	2 000,00	0,00	0,00%	0,00	0,00	0,00	1,44	510,00	967,00	33,00	51,00
80101			1. Szkoły podstawowe	0,00	0,00	2 000,00	1,44	0,07%	2 000,00	0,00	0,00%	0,00	0,00	1,44	510,00	967,00	33,00	51,00	

		2400	Wpłata do budżetu pozostałości środków finansowych gromadzonych na wydzielonym rachunku jednostki budżetowej					0,00	111,93		111,93								
		4210	Zakup materiałów i wyposażenia					17 000,00	12 506,31	73,57%	12 506,31								
		4300	Zakup usług pozostałych					3 000,00	33,00	1,10%	33,00								
Szkoła Podstawowa w Nawodnej				0,00	127,18	5 000,00	4 004,53	80,09%	5 000,00	3 946,82	78,94%	3 946,82	0,00	0,00	184,89	826,45	1 853,95	695,55	260,25
80101			1. Szkoły podstawowe	0,00	127,18	5 000,00	4 004,53	80,09%	5 000,00	3 946,82	78,94%	3 946,82	0,00	0,00	184,89	826,45	1 853,95	695,55	260,25
		0750	Dochody z najmu i dzierżawy składników majątkowych Skarbu Państwa, jednostek samorządu terytorialnego lub innych jednostek zaliczanych do sektora finansów publicznych oraz innych umów o podobnym charakterze			5 000,00	3 909,62	78,19%											
		0870	Wpływy ze sprzedaży składników majątkowych			0,00	90,00												
		0920	Wpływy z pozostałych odsetek			0,00	4,91												
		2400	Wpłata do budżetu pozostałości środków finansowych gromadzonych na wydzielonym rachunku jednostki budżetowej					0,00	127,18		127,18								

		4210	Zakup materiałów i wyposażenia					4 500,00	3 540,89	78,69%	3 540,89									
		4300	Zakup usług pozostałych					500,00	278,75	55,75%	278,75									
		Przedszkole Miejskie w Chojnie		0,00	1 077,33	390 000,00	318 312,98	81,62%	389 000,00	317 809,17	81,70%	317 809,17	0,00	1 000,00	1 581,14	158,11%	10 017,76	12 541,30	12 078,68	12 244,72
	80104		1. Przedszkola	0,00	1 077,33	140 000,00	117 722,90	84,09%	139 600,00	117 541,39	84,20%	117 541,39	0,00	1 000,00	1 581,14	158,11%	10 017,76	12 541,30	12 078,68	12 244,72
		0660	Wpływy z opłat za korzystanie z wychowania przedszkolnego			139 000,00	116 305,22	83,67%												
		0750	Dochody z najmu i dzierżawy składników majątkowych Skarbu Państwa, jednostek samorządu terytorialnego lub innych jednostek zaliczanych do sektora finansów publicznych oraz innych umów o podobnym charakterze			0,00	900,00													
		0920	Wpływy z pozostałych odsetek			1 000,00	517,68	51,77%												
		2400	Wpłata do budżetu pozostałości środków finansowych gromadzonych na wydzielonym rachunku jednostki budżetowej						0,00	869,19		869,19								
		4210	Zakup materiałów i wyposażenia					93 000,00	72 902,95	78,39%	72 902,95									
		4240	Zakup pomocy naukowych, dydaktycznych i książek					41 600,00	39 962,48	96,06%	39 962,48									
		4260	Zakup energii					1 000,00	0,00	0,00%	0,00									
		4300	Zakup usług pozostałych					4 000,00	3 806,77	95,17%	3 806,77									
	80148		2. Stołówki szkolne i przedszkolne			250 000,00	200 590,08	80,24%	249 400,00	200 267,78	80,30%	200 267,78								

		0670	Wpływy z opłat za korzystanie z wyżywienia w jednostkach realizujących zadania z zakresu wychowania przedszkolnego			250 000,00	200 590,08	80,24%											
		2400	Wpłata do budżetu pozostałości środków finansowych gromadzonych na wydzielonym rachunku jednostki budżetowej						0,00	208,14		208,14							
		4210	Zakup materiałów i wyposażenia						42 000,00	5 351,15	12,74%	5 351,15							
		4220	Zakup środków żywności						200 000,00	193 708,42	96,85%	193 708,42							
		4300	Zakup usług pozostałych						7 400,00	1 000,07	13,51%	1 000,07							

WYKONANIE PLANU DOTACJI PRZEDMIOTOWYCH DLA JEDNOSTEK SEKTORA FINANSÓW PUBLICZNYCH UDZIELONYCH Z BUDŻETU GMINY CHOJNA ZA 2019 ROK

Załącznik Nr 10

w złotych

Lp.	Dział	Rozdział	§	Nazwa jednostki otrzymującej dotację	Zakres (przenaczenie dotacji)	Plan po zmianach	Wykonanie	% Wyk.
1	2	3	4	5		6	7	8
1	700	70095	2650	Zakład Gospodarki Mieszkaniowej w Chojnie	Dopłaty do różnicy czynszu lokali mieszkalnych	48 125,00	48 125,00	100,00%
Ogółem:						48 125,00	48 125,00	100,00%

WYKONANIE PLANU DOTACJI PODMIOTOWYCH DLA JEDNOSTEK SEKTORA FINANSÓW PUBLICZNYCH UDZIELONYCH Z BUDŻETU GMINY CHOJNA ZA 2019 ROK*Załącznik Nr 11**w złotych*

Lp.	Dział	Rozdział	§	Nazwa instytucji	Plan po zmianach	Wykonanie	% Wyk.
1	2	3	4	5	6	7	8
1	921	92109	2480	Centrum Kultury w Chojnie – Dom Kultury	1 162 000,00	1 162 000,00	100,00%
2	921	92116	2480	Centrum Kultury w Chojnie – Miejska Biblioteka Publiczna	450 000,00	450 000,00	100,00%
Ogółem:					1 612 000,00	1 612 000,00	100,00%

WYKONANIE PLANU DOTACJI CELOWYCH UDZIELONYCH Z BUDŻETU GMINY CHOJNA NA ZADANIA WŁASNE GMINY REALIZOWANE PRZEZ PODMIOTY NALEŻĄCE DO SEKTORA FINANSÓW PUBLICZNYCH ZA 2019 ROK

Załącznik Nr 12

w złotych

Lp.	Dział	Rozdział		Nazwa zadania (przeznaczenie dotacji)	Plan po zmianach	Wykonanie	% Wyk.
1	2	3	4	5	6	7	8
2	851	85154	2800	Realizacja zadań z zakresu profilaktyki i rozwiązywania problemów alkoholowych	275 000,00	275 000,00	100,00%
4	921	92116	2480	Miejska Biblioteka Publiczna - dotacja celowa na prowadzenie powiatowej biblioteki publicznej	10 000,00	10 000,00	100,00%
5	921	92195	2820	Dotacja celowa - zadania własne gminy z zakresu upowszechniania kultury i ochrony dziedzictwa narodowego	17 000,00	12 548,00	73,81%
Ogółem:					302 000,00	297 548,00	98,53%

WYKONANIE PLANU DOTACJI CELOWYCH UDZIELONYCH Z BUDŻETU GMINY CHOJNA NA ZADANIA WŁASNE GMINY REALIZOWANE PRZEZ PODMIOTY NIENALEŻĄCE DO SEKTORA FINANSÓW PUBLICZNYCH ZA 2019 ROK

Załącznik Nr 13

w złotych

Lp.	Dział	Rozdział	§	Nazwa zadania (przeznaczenie dotacji)	Plan po zmianach	Wykonanie	% Wyk.
1	2	3	4	5	6	7	8
1	851	85195	2820	Dotacja celowa - dofinansowanie prac remontowych i konserwatorskich obiektów zabytkowych	5 201,00	0,00	0,00%
2	900	90095	2820	Dotacja celowa - zadania własne gminy z zakresu opieki nad bezdomnymi zwierzętami	3 000,00	0,00	0,00%
3	921	92120	2720	Dotacja celowa - dofinansowanie prac remontowych i konserwatorskich obiektów zabytkowych	75 000,00	40 000,00	53,33%
4	926	92605	2820	Dotacja celowa - zadania własne gminy z zakresu upowszechniania kultury fizycznej	300 000,00	299 020,13	99,67%
Ogółem:					383 201,00	339 020,13	88,47%

**DOTACJE CELOWE UDZIELONE Z BUDŻETU GMINY CHOJNA NA POMOC FINANSOWĄ INNYM JEDNOSTKOM SAMORZĄDU
TERYTORIALNEGO ZA 2019 ROK**

**Załącznik Nr 14
w złotych**

Lp.	Dział	Rozdział	§	Nazwa zadania (przeznaczenie dotacji)	Plan po zmianach	Wykonanie	% wyk.
1	2	3	4	5	7	8	9
1	600	60004	2320	Pomoc finansowa dla Powiatu Gryfińskiego - uruchomienie w 2019 roku w okresie wakacyjnym autobusowej linii komunikacyjnej na trasie Moryń - Cedynia - Chojna	1 000,00	1 000,00	100,00%
2	851	85195	2710	Dotacja celowa dla Gminy Miasta Szczecin - realizacja programu edukacyjno-motywacyjnego dla osób nietrzeźwych z terenu gminy Chojna	1 799,00	1 799,00	100,00%
Ogółem:					2 799,00	2 799,00	100,00%

WYKONANIE DOCHODÓW I WYDATKÓW BUDŻETU GMINY CHOJNA ZWIĄZANYCH Z REALIZACJĄ ZADAŃ WYKONYWANYCH NA PODSTAWIE USTAWY O WYCHOWANIU W TRZEŹWOŚCI I PRZECIWDZIAŁANIU ALKOHOLOWIZMOWI ZA 2019 ROK (art. 18 ust. 2 ustawy z dnia 26 października 1982 roku o wychowaniu w trzeźwości i przeciwdziałaniu alkoholizmowi -Dz.U. z 2019, poz. 2277)

Załącznik Nr 15
w złotych

Dział	Rozdział	§	Dochody			Wydatki			Wykonanie z tego:							
			Plan (po zmianach)	Wykonanie	% Wyk.	Plan (po zmianach)	Wykonanie	% Wyk.	Wydatki bieżące	z tego:					Wydatki majątkowe	
										Wydatki jednostek budżetowych		Dotacje na zadania bieżące	Świadczenia na rzecz osób fizycznych	Wydatki na programy finansowane z udziałem środków pochodzących z budżetu Unii		
										Wynagrodzenia i składki od nich naliczane	Wydatki związane z realizacją zadań statutowych					
1	2	3	4	5	6	7	8	9	10	11	12	13	14	15	16	
756			377 915,64	383 848,64	101,57%	0,00	0,00		0,00	0,00	0,00	0,00	0,00	0,00	0,00	0,00
	75618		377 915,64	383 848,64	101,57%											
		0480	377 915,64	383 848,64	101,57%											
851						421 371,00	405 071,46	96,13%	405 071,46	20 176,00	109 895,46	275 000,00	0,00	0,00	0,00	0,00
	85153					3 500,00	2 500,00	71,43%	2 500,00	0,00	2 500,00	0,00	0,00	0,00	0,00	0,00
		4210				2 500,00	2 500,00	100,00%	2 500,00		2 500,00					
		4300				1 000,00	0,00	0,00%	0,00		0,00					
	85154					417 871,00	402 571,46	96,34%	402 571,46	20 176,00	107 395,46	275 000,00	0,00	0,00	0,00	0,00
		2800				275 000,00	275 000,00	100,00%	275 000,00			275 000,00				
		4110				1 928,88	1 723,68	89,36%	1 723,68	1 723,68						
		4170				19 771,12	18 452,32	93,33%	18 452,32	18 452,32						
		4210				10 500,00	7 637,07	72,73%	7 637,07		7 637,07					
		4220				1 000,00	0,00	0,00%								
		4260				30 683,00	24 070,73	78,45%	24 070,73		24 070,73					
		4300				75 688,00	75 687,66	100,00%	75 687,66		75 687,66					
		4410				300,00	0,00	0,00%								
		4610				500,00	0,00	0,00%								
		4700				2 500,00	0,00	0,00%								
	Ogółem		377 915,64	383 848,64	101,57%	421 371,00	405 071,46	0,00%	405 071,46	20 176,00	109 895,46	275 000,00	0,00	0,00	0,00	0,00

Cześć II - Informacje ogólne

1. BUDŻET GMINY CHOJNA

Budżet Gminy Chojna na 2019 rok został uchwalony Uchwałą Nr IV/33/2018 przez Radę Miejską w Chojnie w dniu 27 grudnia 2018 r.

Plan określał:

- Dochody – 57.860.371,00 zł
- Wydatki – 57.174.371,00 zł
- Przychody – 2.190.000,00 zł
- Rozchody – 2.876.000,00 zł

Nadwyżka budżetu w kwocie 686.000,00 zł, planuje się przeznaczyć na spłatę wykup obligacji komunalnych.

W trakcie roku w planie budżetu dokonywane były zmiany przez Radę Miejską w Chojnie oraz przez Burmistrza Gminy Chojna na podstawie upoważnienia ustawowego oraz upoważnienia udzielonego przez Radę Miejską w Chojnie. W zakresie zmian w budżecie, podjętych zostało przez Radę Miejską w Chojnie 12 uchwał oraz wydanych zostało 19 zarządzeń Burmistrza Gminy Chojna.

Plan, plan po zmianach i wykonanie dochodów oraz wydatków ilustrują wykres 1 i wykres 2.

Wykres 1. Plan, plan po zmianach oraz wykonanie dochodów Gminy Chojna w 2019 roku

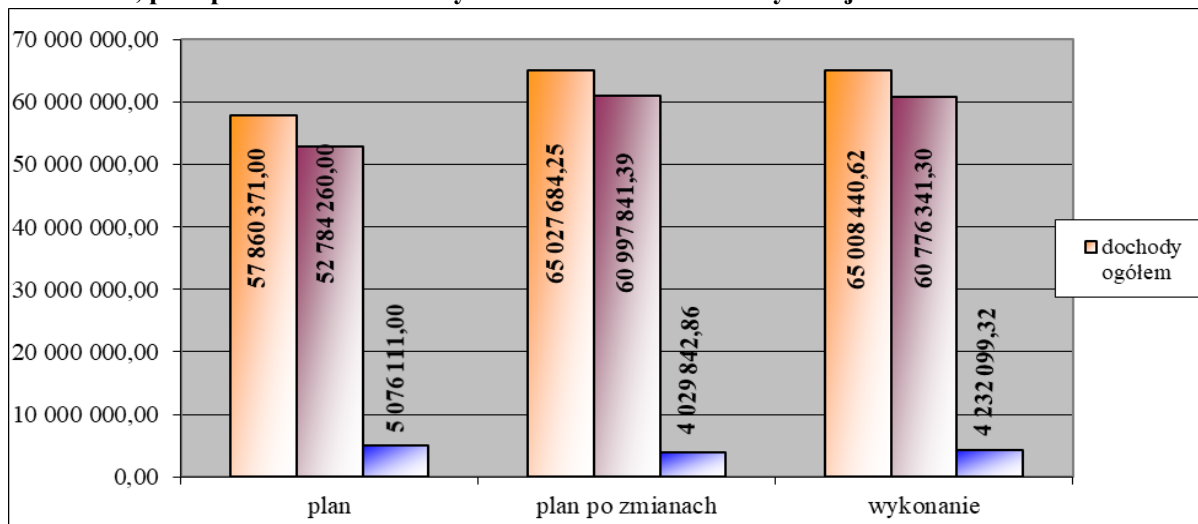

Źródło: Opracowanie własne

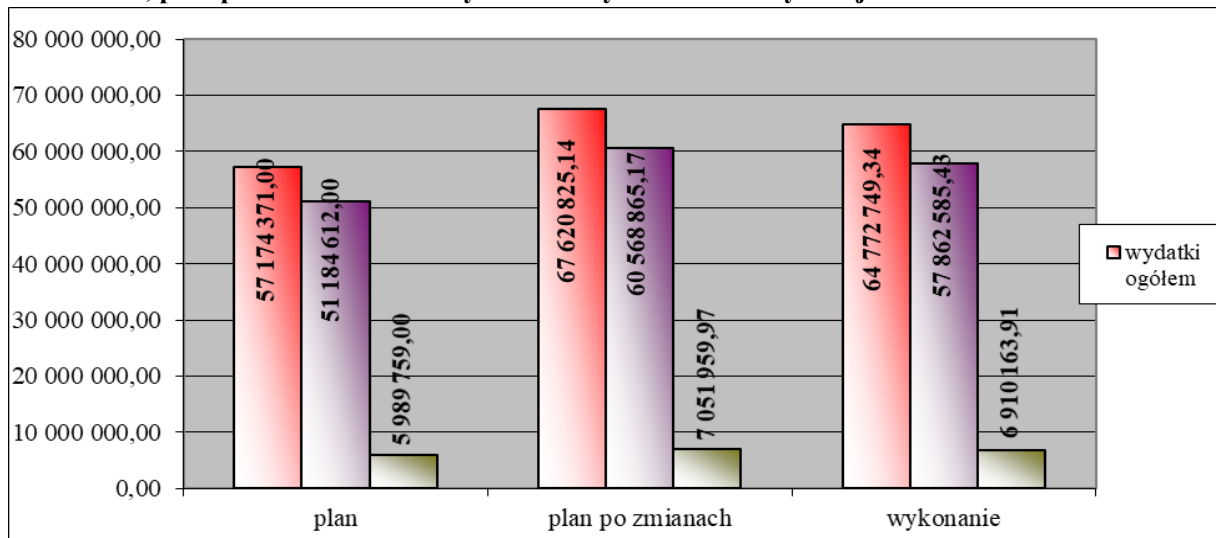
Wykres 2. Plan, plan po zmianach oraz wykonanie wydatków Gminy Chojna w 2018 roku

Źródło: Opracowanie własne

2. DOCHODY BUDŻETOWE

Dochody budżetu Gminy Chojna ogółem zostały wykonane w 65.008.440,62 zł, tj. w 99,97 % planu rocznego. Ogólna kwota dochodów obejmuje:

- dochody bieżące, które na plan 60.997.841,39 zł wykonano w kwocie 60.776.341,30 zł, tj. 99,64 % planu,
- dochody majątkowe, które na plan 4.029.842,86 zł wykonano w kwocie 4.232.099,32 zł, tj. 105,02 % planu.

Strukturę dochodów przedstawia poniższy wykres:

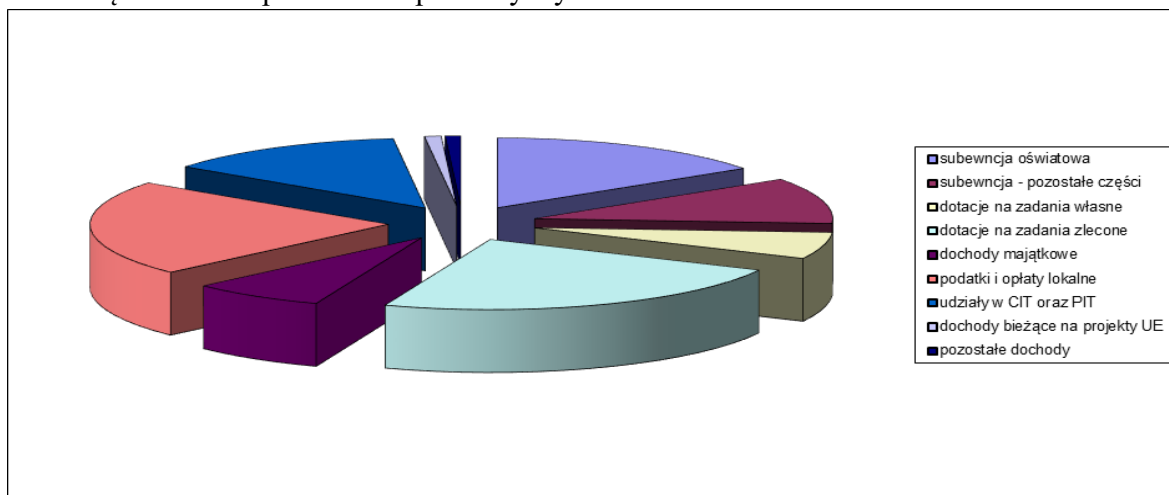

Źródło: Opracowanie własne

2.1 Dochody bieżące - dochody bieżące obejmują te wszystkie dochody budżetowe, które nie są dochodami majątkowym. Są to:

- a. Dochody własne.
- b. Subwencje.
- c. Dotacje celowe z budżetu państwa.
- d. Dotacje celowe na zadania realizowane na podstawie porozumień z innymi jednostkami samorządu terytorialnego.
- e. Płatności w ramach budżetu środków europejskich i dotacje celowe otrzymane na programy finansowane z udziałem środków europejskich oraz środków, o których mowa w art. 5 ust. 1 pkt 3 oraz ust. 3 pkt 5 i 6 ustawy o f.p.

2.1.a. Dochody własne bieżące

Poziom wykonania dochodów własnych bieżących w 2019r. wyniósł 25.151.871,70 zł. Wśród ważniejszych źródeł dochodów własnych należy wymienić:

Udziały we wpływach z podatku dochodowego - Udziały w podatkach stanowiących dochód budżetu państwa są głównym źródłem dochodów własnych gminy w części 38,16%.

Plan udziałów w podatku dochodowym od osób fizycznych został przyjęty na podstawie informacji Ministra Finansów. W zakresie podatku dochodowego od osób prawnych plan oszacowano na podstawie wykonania tych dochodów przez Urzędy Skarbowe.

Dokonując analizy ogólnej kwoty udziałów we wpływach z podatku dochodowego wykonanych w 2019 r., do wykonania z 2018r. wynika, że nastąpił wzrost dochodów o kwotę 669.061,72 zł, tj. o 8,48 %.

Źródło dochodu	Wykonanie na 31.12.2018r.	Plan na 31.12.2019r.	Wykonanie na 31.12.2019r.	% wykonania	dynamika wykonania % (2019r./2018r.)
<i>1</i>	<i>2</i>	<i>4</i>	<i>5</i>	<i>6</i>	<i>6</i>
Udziały we wpływach z podatku dochodowego	7 886 207,79	8 419 686,00	8 555 269,51	101,61%	108,48%
w tym:					
od osób fizycznych	7 694 551,00	8 231 686,00	8 309 480,00	100,95%	107,99%
od osób prawnych	191 656,79	188 000,00	245 789,51	130,74%	128,24%

Podatki i opłaty lokalne

Plan dochodów z tytułu podatków i opłat lokalnych (po zmianach) na koniec roku 2019, wykonano w wysokości 11.936.738,85 zł, tj. w 99,23 % planu. W porównaniu do roku poprzedniego nastąpił spadek wykonania w/w dochodów o 5,04 %.

Źródło dochodu	Wykonanie na 31.12.2018r.	Plan na 31.12.2019r.	Wykonanie na 31.12.2019r.	% wykonania	dynamika wykonania % (2019r./2018r.)
1	2	4	5	6	
Podatki i opłaty lokalne	12 569 735,30	12 029 039,00	11 936 738,85	99,23%	94,96%
w tym:					
podatek od nieruchomości - od osób prawnych	5 211 485,10	4 185 929,00	4 207 569,04	100,52%	80,74%
podatek od nieruchomości - od osób fizycznych	2 779 507,47	2 837 536,00	2 762 331,81	97,35%	99,38%
podatek rolny - od osób prawnych	724 272,79	709 586,00	697 461,84	98,29%	96,30%
podatek rolny - od osób fizycznych	1 266 336,38	1 306 417,00	1 285 309,15	98,38%	101,50%
podatek leśny - od osób prawnych	417 933,91	417 876,00	408 238,00	97,69%	97,68%
podatek leśny - od osób fizycznych	6 591,54	6 604,00	7 173,35	108,62%	108,83%
podatek od środków transportowych - od osób prawnych	136 664,10	154 851,00	145 224,80	93,78%	106,26%
podatek od środków transportowych - od osób fizycznych	194 973,26	229 434,00	224 547,77	97,87%	115,17%
opłata targowa	39 213,00	36 000,00	35 148,00	97,63%	89,63%
opłata skarbowa	66 095,62	67 000,00	71 553,31	106,80%	108,26%
gospodarowanie odpadami komunalnymi	1 726 662,13	2 077 806,00	2 092 181,78	100,69%	121,17%

Z powyższej tabeli wynika, iż największe dochody uzyskano z tytułu **podatku od nieruchomości** - dochody uzyskane z tego podatku stanowią 58,39 % podatków i opłat lokalnych ogółem.

Na wykonanie dochodów z podatku od nieruchomości od osób fizycznych ma wpływ powszechność opodatkowania, windykacja oraz ciągła weryfikacja poprawności samoopodatkowania się mieszkańców gminy. W 2019 roku wydano 85 decyzje w sprawie umorzenia podatków osobom fizycznym na łączną kwotę – 54.739,20 zł, z czego umorzono: podatek rolny na kwotę – 43.040,00 zł, podatek od nieruchomości na kwotę – 11.592,20 zł, podatek leśny na kwotę – 107,00 zł. Wydano 2 decyzje w sprawie umorzenia podatku od nieruchomości osobom prawnym na kwotę - 3.193,00 zł.

Podatek od środków transportowych - odnotowano wzrost wykonania dochodów w stosunku do roku 2018 o 6,27 % w stosunku do osób prawnych oraz wzrost o 15,17 % w stosunku do osób fizycznych. Łącznie w 2019 r. opodatkowano 302 pojazdy, tj o 66 więcej niż w roku 2018.

Opłata skarbowa jest dochodem budżetu gminy, uwarunkowana wykonywaniem czynności urzędowych na podstawie zgłoszenia lub na wnioski osoby zainteresowanej. Czynnościami urzędowymi jest wydanie zaświadczenia, pozwoleń, koncesji oraz złożenie dokumentu stwierdzającego udzielenie pełnomocnictwa. W porównaniu do wykonania w 2018 roku nastąpił wzrost opłaty o 8,26 %.

Podatki i opłaty pobierane przez urzędy skarbowe

Plan dochodów z tytułu podatków i opłat pobieranych przez urzędy skarbowe wykonano w wysokości 628.867,38 zł, tj. o 28.605,39 zł mniej w stosunku do minionego roku, tj. spadek o 4,35 %.

Źródło dochodu	Wykonanie na 31.12.2018r.	Plan na 31.12.2019r.	Wykonanie na 31.12.2019r.	% wykonania	dynamika wykonania % (2019r./2018r.)
1	2	3	4	5	6
Podatki i opłaty pobierane przez urzędy skarbowe	657 472,77	599 000,00	628 867,38	104,99%	95,65%
w tym:					
podatek od czynności cywilnoprawnych od osób prawnych	15 316,00	10 000,00	1 842,00	18,42%	12,03%
podatek od czynności cywilnoprawnych od osób fizycznych	563 083,65	500 000,00	541 566,29	108,31%	96,18%
podatki opłacane w formie karty podatkowe	21 967,58	23 000,00	30 364,61	132,02%	138,22%
podatek od spadków i darowizn	57 105,54	66 000,00	55 094,48	83,48%	96,48%

2.1.b. Subwencja ogólna

Plan dochodów z tytułu subwencji ogólnej wyniósł 16.911.852,00 zł i został wykonany w 100,00 % we wszystkich częściach. Poszczególne składniki subwencji wprowadzono do planu dochodów budżetu gminy na podstawie informacji Ministra Finansów, tzw. metryczki.

Źródło dochodu	Wykonanie na 31.12.2018r.	Plan na 31.12.2019r.	Wykonanie na 31.12.2019r.	% wykonania	dynamika wykonania % (2019r./2018r.)
1	2	4	5	6	7
Subwencja ogólna	15 608 466,00	16 911 852,00	16 911 852,00	100,00%	108,35%
w tym:					
część oświatowa	9 255 179,00	9 628 116,00	9 628 116,00	100,00%	104,03%
część wyrównawcza	6 106 840,00	7 094 461,00	7 094 461,00	100,00%	116,17%
część równoważąca	246 447,00	189 275,00	189 275,00	100,00%	76,80%

Przedstawione zestawienie wskazuje, że w porównaniu do roku 2018, dochody z tytułu subwencji ogólnej w 2019 r. wzrosły o 8,35 %. Rezerwa części oświatowej subwencji oświatowej przekazana Gminie Chojna w trakcie roku została przeznaczona na 265.840,00 zł z przeznaczeniem na podwyżki wynagrodzeń nauczycieli od dnia 01.09.2019r. oraz wprowadzeniem świadczenia dla stażystów na start.

2.2 Dochody majątkowe

W roku budżetowym 2019r. ogłoszono 67 przetargów ustnych nieograniczonych na sprzedaż 43 nieruchomości, stanowiących własność Gminy Chojna. W niniejszym trybie sprzedano 20 nieruchomości w tym: 19 nieruchomości niezabudowanych, 1 nieruchomość zabudowaną.

W drodze bezprzetargowej sprzedano: 16 lokali mieszkalnych na rzecz najemców, 3 nieruchomości na poprawę warunków działki przyległej, 1 nieruchomość na rzecz parafii. Nie wydano decyzji w sprawie przekształcenia prawa użytkowania wieczystego w prawo własności nieruchomości. Na podstawie ustawy z dnia 20 lipca 2018r. o przekształceniu prawa użytkowania wieczystego gruntów zabudowanych na cele mieszkaniowe w prawo własności tych gruntów z dniem 1.01.2019r. przekształcono 92 działki.

3. NALEŻNOŚCI WYMAGALNE

Należności wymagalne zgodnie z Rb-N na koniec IV kwartału 2019 roku wynoszą 11.014.004,60 zł. Należności wymagalne jednostek budżetowych dotyczą zagadnień opisanych poniżej.

Jednostka budżetowa Urząd Miejski w Chojnie posiada należności wymagalne na kwotę 5.771.597,45 zł. W dziale 700 odnotowano należności z tytułu najmu i dzierżawy nieruchomości gminnych na kwotę 716.787,60 zł. Ściągalność należnych kwot uwarunkowana jest zamożnością dłużników. Egzekucja kierowana do komorników sądowych niekiedy staje się bezskuteczna, a nakazy zapłaty wracają z informacją o braku możliwości ściągnięcia wierzytelności z uwagi na brak dochodów lub majątku dłużnika, z którego można prowadzić egzekucję.

W dziale 756 odnotowano 2.857.929,63 zł należności wymagalnych z tytułu podatków lokalnych. Prowadzona jest do nich windykacja zgodnie z przepisami w tym zakresie. Do należności, których termin płatności minął wystawiane są upomnienia z siedmiodniowym terminem płatności. W przypadku, gdy należności nadal są nieregulowane przez podatników, wystawiane są tytuły wykonawcze i następnie kierowane są do organów egzekucyjnych. W zakresie podatków i opłat lokalnych egzekucja czasem staje się bezskuteczna, a tytuły wykonawcze wracają z informacją o braku możliwości ściągnięcia z uwagi na brak dochodów lub majątku dłużnika, z którego można prowadzić egzekucję.

Należności wymagalne jednostek oświatowych w kwocie 25.024,24 zł w tym: 12.926,50 zł dotyczą nieterminowych wpłat za pobyt i wyżywienie w Bajkowym Przedszkolu Miejskim, jak również za wyżywienie i najem lokalu w szkołach podstawowych.

Należności wymagalne Ośrodka Pomocy Społecznej zgodnie z Rb- N na koniec IV kwartału 2019 roku wynoszą 5.217.382,91 zł. W skład tych należności wchodzi świadczenia z Funduszu Alimentacyjnego oraz Zaliczki Alimentacyjnej. Ośrodek Pomocy Społecznej prowadzi na bieżąco egzekucję tych należności. Niska ściągalność należności Funduszu Alimentacyjnego i Zaliczki Alimentacyjnej wraz z odsetkami wynika z mało skutecznej egzekucji komorniczej. Wielu dłużników nie posiada zatrudnienia i majątku, który mógłby podlegać egzekucji komorniczej. Również wystąpienia do Prokuratury zgodnie z art. 209 § 1 Ustawy Kodeksu Karnego oraz kierowanie wniosków do Starostwa Powiatowego o zatrzymanie prawa jazdy dłużników, nie podnosi ściągalności zadłużenia.

4. WYDATKI BUDŻETOWE

Wydatki budżetu Gminy Chojna ogółem zostały wykonane w kwocie 64.772.749,34 zł, tj. w 95,79 % planu rocznego. Ogólna kwota wydatków obejmuje:

- Wydatki bieżące, które na plan 60.568.865,17 zł wykonano w kwocie 57.862.585,43 zł, tj. 95,53 % planu,

- Wydatki majątkowe, które na plan 7.051.959,97 zł wykonano w kwocie 6.910.163,91 zł, tj. 97,99 % planu.

Realizację wydatków bieżących Gminy Chojna w 2019 roku według podstawowych grup wydatków przedstawia poniższy wykres:

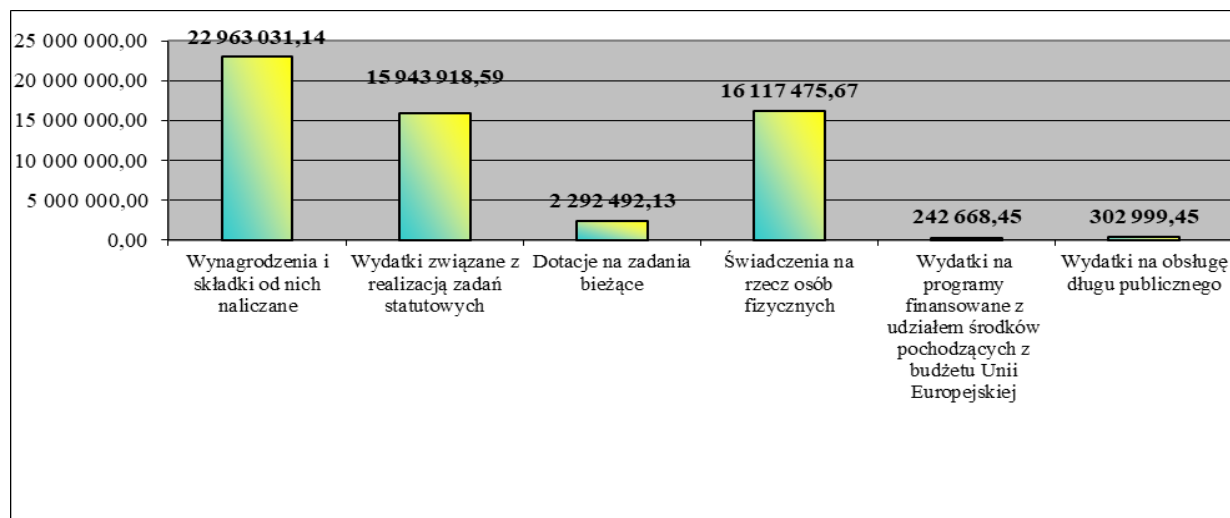

Źródło: Opracowanie własne

Uszczegółowienie realizacji wydatków w układzie działów zawarte jest w poniższym opisie natomiast dane szczegółowe, co do wykonania inwestycji wieloletnich oraz udzielonych dotacji podano w formie tabelarycznej sprawozdania.

Dział 010 Rolnictwo i leśnictwo

W dziale tym zaplanowano wydatki na kwotę 982.906,45 zł, które wykonano w kwocie 974.597,06 zł, czyli w 99,15 % planu. Kwotę 40.323,95 zł przekazano na rzecz Izby Rolniczej jako 2% uzyskanych wpływów z podatku rolnego. Kwota 914.273,11 zł stanowiła wydatki z tytułu wypłaty i obsługi zwrotu podatku akcyzowego ujętego w cenie oleju napędowego używanego do produkcji rolnej.

Dział 600 Transport i łączność

W dziale tym zaplanowano wydatki na kwotę 2.348.758,31 zł, które zostały wykonane w kwocie 2.182.864,04 zł, czyli w 92,94 % planu. Wydatki bieżące wykonano na realizację zadań statutowych, m.in. remonty cząstkowe dróg, bieżące utrzymanie dróg, dowozy lokalne. Na utrzymanie dróg powiatowych wydatkowano kwotę 106.590,00 zł (dotacja celowa z Powiatu Gryfińskiego). Gmina Chojna współfinansowała również remont drogi powiatowej w m. Grzybno w kwocie 65.000,00 zł (50%).

Na utrzymanie dróg gminnych wydatkowano kwotę 665.157,68 zł, w tym na remonty kwotę 484.967,69 zł.

Wydatki majątkowe w tym dziale zostały wykonane w kwocie 1.205.517,34 zł. Najważniejsze zadanie: „Przebudowa drogi gminnej Nr 427041 Z wraz z budową kanalizacji deszczowej w ulicy Zielonej w Chojnie w km 0+000-0+472” – zrealizowano w kwocie 1.163.517,76 zł (realizacja zadania

przy dofinansowaniu Ministerstwa Spraw Wewnętrznych i Administracji na dofinansowanie zadań własnych związanych z remontem i odbudową obiektów budowlanych zniszczonych lub uszkodzonych w wyniku zdarzeń noszących znamiona klęski żywiołowej, w tym na przeciwdziałanie skutkom takich zdarzeń w przyszłości – kwota dofinansowania 878.688,00 zł).

Dział 700 Gospodarka mieszkaniowa

W dziale tym zaplanowano wydatki w kwocie 2.888.955,28 zł które zostały wykonane w kwocie 2.824.463,77 zł, czyli w 97,77 % planu. Wydatki zaplanowane w tym dziale zostały wykonane przede wszystkim na realizacją zadań statutowych, m.in. przygotowanie nieruchomości do sprzedaży, koszty wyceny przez rzeczoznawców przeznaczonych do sprzedaży nieruchomości. Wydatki majątkowe na kwotę 308.344,00 zł dotyczyły zadania "Uzbrojenie działek pod budownictwo mieszkaniowe w Chojnie między ulicami Odrzańską, Żwirki i Wigury, Narciarską".

Dział 710 Działalność usługowa

W dziale tym zaplanowano wydatki w kwocie 551.600,00 zł, które zostały wykonane w kwocie 471.581,85 zł, czyli w 89,49 % planu. Na zakup usług wykonywanych na zlecenie gminy w związku z przeprowadzaniem zmian w planie zagospodarowania przestrzennego oraz wydawaniem decyzji o warunkach zabudowy wydatkowano 140.452,33zł. Utrzymanie cmentarzy komunalnych na terenie gminy wydatkowano łącznie 311.203,22 zł w tym kwotę 22.000,00 zł na utrzymanie bieżące cmentarza wojennego (dotacja celowa).

Dział 750 Administracja publiczna

W dziale tym zaplanowano wydatki na kwotę 7.178.579,89 zł które zostały wykonane w kwocie 6.698.556,49 zł, czyli w 93,31% planu. Kwota 4.371.858,51 zł stanowiła wydatki bieżące na wynagrodzenia i składki od nich naliczane. Kwota ta stanowiła 65,26 % wszystkich wydatków w tym dziale. Pozostałe wydatki administracyjne to m.in. zakup materiałów kancelaryjnych, wymiana gaśnic ppoż., opłaty za wodę, ścieki, energię, ubezpieczenia sprzętu i budynków.

Na zadanie zlecone z zakresu administracji rządowej (w tym: Urząd Stanu Cywilnego, meldunki i dowody osobiste) wydatkowano kwotę 254.473,91 zł z czego Urząd wojewódzki przekazał na to zadanie kwotę 121.538,68 zł. Wydatki w kwocie 226.375,93 zł stanowiły wydatki na obsługę Rady Miejskiej w Chojnie, w tym dokonano zakupu sprzętu multimedialnego do prowadzenia obrad Rady Miejskiej w Chojnie na kwotę 73.702,95 zł.

Dział 754 Bezpieczeństwo publiczne i ochrona przeciwpożarowa

W dziale tym zaplanowano wydatki w kwocie 2.642.139,00 zł, które zostały wykonane w kwocie 2.506.977,94 zł, czyli w 94,88 % planu. Wydatki w kwocie 434.947,71 zł stanowiły wydatki związane z bieżącym utrzymaniem Ochotniczych Straży Pożarnych funkcjonujących na terenie gminy. Wydatki te to m.in. płace strażaków wraz z pochodnymi, świadczenia pieniężne z tytułu udziału w akcjach ppoż. oraz w ćwiczeniach, wydatki na zakup paliwa, sprzętu ratowniczo – gaśniczego oraz umundurowania.

Wydatki inwestycyjne obejmowały m.in. zadania:

- a) „Budowa remizy strażackiej w m. Nawodna” – 934.819,95 zł,
- b) „Ochrona przeciwpożarowa i zapobieganie katastrofom: Zakup samochodu pożarniczego ciężkiego dla OSP Nawodna i średniego dla OSP Krajnik Dolny” – 1.102.531,50 zł.

Dział 757 Obsługa długu publicznego

Wydatki w tym dziale zaplanowano na spłatę odsetek od zaciągniętych kredytów i pożyczek oraz wyemitowanych papierów wartościowych w kwocie 373.201,37 zł, a zostały wykonane w kwocie 302.999,45 zł. W stosunku do roku 2018 były niższe o kwotę 48.329,09 zł.

Dział 801 Oświata i wychowanie

Na wydatki w tym dziale zaplanowano kwotę 18.397.905,05 zł z tego wydatkowano kwotę 18.160.271,39 czyli w 98,72 % planu. Podstawowe wydatki oświaty to przede wszystkim płace pracowników oświaty tj. szkół podstawowych, przedszkola, gimnazjum oraz dowozów szkolnych wraz z wydatkami pochodnymi od płac. Także wydatki związane z realizacją zadań wymagających stosowania specjalnej organizacji nauki i metod pracy dla dzieci i młodzieży w szkołach podstawowych, gimnazjach, przedszkolach i oddziałach przedszkolnych w szkołach podstawowych.

Pozostałe wydatki, to wydatki bieżące związane z utrzymaniem obiektów oświatowych, w szczególności: zakup węgla do ogrzewania, oleju opałowego, materiałów biurowych, opłata za energię elektryczną, ciepłą, za wywóz nieczystości stałych i płynnych, za wodę, koszty napraw i konserwacji sprzętu komputerowego, kserokopiarek, sprzętu p-poż. i innych sprzętów niezbędnych do prawidłowej realizacji zadań oświatowych. W ramach usług remontowych w Szkole Podstawowej nr 1 w Chojnie dokonano naprawy instalacji elektrycznej i sieci internetowej, pomalowano część pomieszczeń oraz dokonano konserwacji instalacji co. W Szkole Podstawowej w Brwicach wykonano remont i pomalowano salę gimnastyczną, W Szkole Podstawowej w Krzymowie wykonano prace remontowe polegające na cyklinowaniu podłogi na sali gimnastycznej, parkietów oraz pomalowaniu ścian w klasach oraz na holu. W Szkole Podstawowej w Nawodnej - Filia Lisie Pole dokonano remontu instalacji grzewczej. W Szkole Podstawowej Nr 2 w Chojnie wykonano modernizację oświetlenia. W tym dziale także wydatkowano kwotę 61.785,69 zł na doskonalenie zawodowe nauczycieli poprzez przeprowadzone szkolenia, kursy i inne formy doksztalcania. Wydatki poniesione w związku z dowozem dzieci do szkół w wysokości 1.035.138,26 zł.

W 2019r. jednostka oświatowa Szkoła Podstawowa w Nawodnej realizowała projekt finansowany ze środków bezzwrotnych pochodzących z Unii Europejskich ERASMUS+ „Skarby narodowe oczami dzieci”, wydatki wyniosły 53.337,00 zł

Wydatki majątkowe zostały zrealizowane w kwocie 77.131.89 zł, na zadanie pn.:

- a) „Zakup patelni elektrycznej przechylnej do stołówki szkolnej do Szkoły Podstawowej Nr 2 im. Kornela Makuszyńskiego w Chojnie” – 13.792,49 zł,
- b) „Zakup kotłów elektrycznych warzelnych przechylnych do stołówki szkolnej do Szkoły Podstawowej Nr 1 im. Janusza Korczaka w Chojnie” – 15.399,60 zł,
- c) ”Doposażenie szatni do oddziału przedszkolnego przy Szkole Podstawowej Nr 1 im. Janusza Korczaka w Chojnie” – 47.939,80 zł,

Dział 851 Ochrona zdrowia

W dziale tym zaplanowano wydatki w kwocie 439.371.00 zł, które zostały wykonane w kwocie 417.595,36 zł, czyli 95,04 % planu. 97,01 % wydatków w tym dziale to wydatki związane z realizacją zadań z zakresu rozwiązywania problemów alkoholowych. W ramach wydatków przekazano dotację celową dla samorządowej instytucji kultury – Centrum Kultury w Chojnie, w kwocie 275.000,00 zł. W roku 2019 zakupiono szczepionki przeciw grypie dla seniorów zamieszkałych na terenie Gminy Chojna.

Dział 852 Pomoc społeczna

Wydatki w tym dziale zaplanowano na kwotę 4 186 743,10 zł, które zostały wykonane w kwocie 3 990 831,34 zł, czyli w 95,32 % planu.

Środki pieniężne w kwocie 1 175 704,26 zł przeznaczono na pomoc finansową w formie zasiłków stałych, okresowych i celowych dla mieszkańców Gminy kwalifikujących się do takich świadczeń na podstawie ustawy o pomocy społecznej. Znaczącą kwotę 393 300,78 zł stanowiły wydatki na utrzymanie w Domach Pomocy Społecznej osób wymagających całodobowej opieki. Na realizację pomocy w formie usług opiekuńczych i specjalistycznych usług opiekuńczych dla osób z zaburzeniami psychicznymi wydatkowano kwotę 502 637,81 zł (przy dofinansowaniu z budżetu państwa w wysokości 111 232,28 zł w tym 24 905,00 zł dofinansowane z budżetu państwa w ramach programu „Opieka 75 +”). W ramach zrealizowanego budżetu znalazły się również wydatki na dożywianie w kwocie 199 688,42 zł (przy dofinansowaniu z budżetu państwa w wysokości 159 688,42 zł). Wydatki na funkcjonowanie Ośrodka Pomocy Społecznej to kwota 1 402 345,05 zł (przy dofinansowaniu z budżetu państwa w wysokości 276 650,34 zł). Na opłacenie składki na ubezpieczenie zdrowotne za osoby pobierające niektóre świadczenia z pomocy społecznej oraz za osoby uczestniczące w zajęciach w centrum integracji społecznej wydatkowano 47 849,68 zł. Środki pieniężne przeznaczone na wypłatę dodatków mieszkaniowych i energetycznych stanowiły kwotę 244 596,04 zł. Koszt współfinansowania prac społecznie użytecznych oraz opłata za Dom Samotnej Matki w 2019 roku to wydatek wielkości 11 866,10 zł. Zrealizowano również wypłatę zasiłków w celu usunięcia skutków pożaru i klęsk żywiołowych w kwocie 12 000 zł. Zadania w zakresie działalności Zespołu Interdyscyplinarnego do spraw przeciwdziałania przemocy w rodzinie wydatkowano na kwotę 843,20 zł.

Dział 853 Pozostałe zadania w zakresie polityki społecznej

W dziale tym w Ośrodku Pomocy Społecznej zaplanowano wydatki w kwocie 200 693,15 zł, które zostały wykonane w kwocie 190 879,60 zł, czyli w 95,11 % planu.

Wydatkowano kwotę 190 879,60 zł (z wkładem własnym 15 948,15 zł) na realizację projektu współfinansowanego ze środków unijnych pod nazwą „Zwiększamy dostępność usług społecznych w Gminie Chojna”. W ramach projektu opłacono grupowe oraz indywidualne spotkania z prawnikiem dla uczestników Klubu Seniora. Opiekunowie faktyczni otrzymali wsparcie w postaci pomocy psychologicznej oraz doradztwa zawodowego. Fizjoterapeuta świadczył usługi rehabilitacji dla 8 podopiecznych objętych wsparciem (osoby niepełnosprawne / niesamodzielne). Wypłacono wynagrodzenie dla opiekuna, asystenta osobistego osoby niesamodzielnej oraz animatora Klubu Seniora zgodnie z zawartymi umowami zlecenia. Uczestnicy Klubu Seniora uczestniczyli w zajęciach z Nordic Walking (w ramach projektu zakupiono sprzęt w postaci kijków do zajęć z NW). Ponadto opłacono spotkania z kardiologiem i diabetologiem dla uczestników Klubu Seniora. Zrealizowano również w formie wkładu własnego do projektu opłatę posiłków dla podopiecznych. W ramach projektu wypłacono również dodatki specjalne dla zespołu zarządzającego projektem.

Na wydatki w tym dziale w jednostce Administracja Szkół i Infrastruktury Społecznej zaplanowano kwotę 261.550,00 zł z tego wydatkowano kwotę 258.008,12 zł tj. 98,65 % planu. Wydatki w tym dziale obejmują wydatki związane z opieką nad osobami niepełnosprawnymi w zakresie dowozów dzieci niepełnosprawnych do placówek opiekuńczych, osób niepełnosprawnych na zabiegi rehabilitacyjne. Wydatki obejmują koszty zatrudnienia pracowników – kierowców samochodów przystosowanych do przewozu osób niepełnosprawnych oraz kosztów eksploatacji samochodu.

W dziale tym sfinansowano zakup inwestycyjny w kwocie 153.273,41 zł samochód do przewozu osób niepełnosprawnych przy udziale środków z PFRON.

Dział 854 Edukacyjna opieka wychowawcza

W jednostce Ośrodek Pomocy Społecznej w dziale zaplanowano wydatki w kwocie 270 849,00 zł, które zostały wykonane w kwocie 269 894,00 zł, czyli w 99,63 % planu. Kwotę tę wydatkowano na realizację pomocy w formie wypłaty stypendium szkolnego o charakterze socjalnym (przy dofinansowaniu z budżetu państwa w kwocie 195 166,70 zł).

W jednostkach oświatowych na wydatki w tym dziale zaplanowano kwotę 795 530,00 zł, z tego wydatkowano kwotę 772.461,18 zł, czyli 97,10 % planu. Wydatki w tym dziale obejmowały wynagrodzenia i koszty związane z zatrudnieniem pracowników w świetlicach szkolnych – 751.298,14 zł. Kwotę 19.778,00 zł wydatkowano na stypendia za wyniki w nauce oraz 1.385,04 pomoc o charakterze socjalnym – wyprawka szkolna.

Dział 855 Rodzina

W dziale tym zaplanowano wydatki w kwocie 14.551.867,13 zł, które zostały wykonane w kwocie 14.301.330,25 zł, czyli w 98,27 % planu.

Największą część zrealizowanego budżetu stanowią środki na realizację świadczeń wychowawczych w ramach Programu „Rodzina 500+” w wysokości 9.132.011,55 zł. Drugą co do wysokości, zrealizowaną kwotę stanowią wydatki poniesione na wypłaty świadczeń rodzinnych, świadczeń z funduszu alimentacyjnego oraz opłaty składki na ubezpieczenie emerytalne i rentowe z ubezpieczenia społecznego w łącznej kwocie 4.444.247,52 zł. Środki z tytułu partycypacji w kosztach utrzymania dzieci w rodzinach zastępczych, zgodnie z ustawą o wspieraniu rodziny i systemie pieczy zastępczej, wyniosły 157 679,39 zł. Zatrudnienie asystenta rodziny wynikające z realizacji wyżej przywołanej ustawy to wydatek w wysokości 25.608,98 zł. W ramach realizacji rządowego programu „Dobry start” oraz Karta Dużej Rodziny wydatkowano kwotę 478.046,81 zł na wypłatę świadczeń. Na opłacenie składki na ubezpieczenie zdrowotne opłacone za osoby pobierające niektóre świadczenia rodzinne, zgodnie z przepisami ustawy o świadczeniach rodzinnych oraz za osoby pobierające zasiłki dla opiekunów, zgodnie z przepisami ustawy z dnia 4 kwietnia 2014r. o ustaleniu i wypłacie zasiłków dla opiekunów wydatkowano kwotę 63.736,00 zł.

Dział 900 Gospodarka komunalna i ochrona środowiska

W dziale tym zaplanowano wydatki w kwocie 6.557.683,63 zł, które zostały wykonane w kwocie 5.976.540,58 zł czyli w 91,14 % planu. Wydatki bieżące stanowiły kwotę 4.619.658,71 zł, czyli 77,30 % ogółu wykonanych wydatków. Wydatki dotyczyły m.in.: gospodarki odpadami komunalnymi - 2.330.677,46 zł, utrzymanie zieleni miejskiej - 583.160,25 zł, oświetlenie uliczne - 723.106,60 zł.

Wydatki majątkowe zostały zrealizowane w kwocie 895.239,96 zł z przeznaczeniem na poniższe zadania: „Budowa przydomowych oczyszczalni ścieków na terenie Gminy Chojna – etap IV” 923.406,40 zł, „Zakup lamp solarnych” – 59.641,40 zł.

Dział 921 Kultura i ochrona dziedzictwa narodowego

W dziale tym zaplanowano wydatki na kwotę 2.229.727,58 zł, które zostały zrealizowane w kwocie 2.067.710,01 zł, czyli w 92,73 % planu. Wydatki bieżące zostały przeznaczone m.in. na dotacje na zadania bieżące, w tym dotacja podmiotowa dla Centrum Kultury – 1.162.000,00 zł, Miejskiej Biblioteki Publicznej – 450.000,00 zł. Na bieżące utrzymanie świetlic wiejskich wydatkowano 188.019,17 zł.

W ramach wydatków majątkowych zostały zrealizowane zadania: Modernizacja świetlicy w m. Krzymów – 66.138,54 zł oraz Kamiennym Jazie na kwotę 29.164,82 zł.

Dział 926 Kultura fizyczna

W dziale tym zaplanowano wydatki w kwocie 797.129,47 zł, które zostały wykonane w kwocie 710.991,35 zł, czyli w 89,19 % planu. Wydatki w kwocie 299.020,13 zł zostały przeznaczone na dotacje celowe na realizację zadań z zakresu sportu dla stowarzyszeń oraz klubów. Na utrzymanie boiska ORLIK wydatkowano kwotę 70.122,77 zł na które składają się wynagrodzenia wraz z pochodnymi oraz koszty eksploatacji obiektu. Wydatki majątkowe przeznaczono na modernizację placów zabaw na terenie miasta Chojna w kwocie 53.010,00 zł oraz na poprawę infrastruktury sportowej w kwocie 39.999,99 zł (boisko sportowe przy ul. Wojska Polskiego).

5. INFORMACJA O DOCHODACH I WYDATKACH ORAZ KOSZTACH DOTYCZĄCYCH GOSPODARKI ODPADAMI KOMUNALNYMI.

Na podstawie art. 6r, ust. 2, pkt 2e ustawy o utrzymaniu czystości i porządku w gminach przedkłada się następujące informacje o dochodach i wydatkach oraz kosztach dotyczących gospodarki odpadami komunalnymi za 2019 rok, tj.:

- wysokość zrealizowanych dochodów z tytułu opłaty za gospodarowanie odpadami komunalnymi wyniosła 2 107 197,08 zł,
- na funkcjonowanie systemu gospodarowania odpadami komunalnymi wydatkowano 2 330 677,46 zł,
- z pobranych opłat za gospodarowanie odpadami komunalnymi Gmina Chojna poniosła koszty związane z utrzymaniem czystości i porządku w gminie.

Art. 6r ust. 2 pkt 1 koszty wyniosły 2 065 748,41 zł. Zgodnie z umową BGK.02.2017 z dnia 29 września 2017 r., której przedmiotem jest świadczenie na terenie Gminy Chojna usług odbioru i zagospodarowania powstających na nieruchomościach zamieszkałych odpadów komunalnych, usługę odbioru odpadów komunalnych od mieszkańców Gminy Chojna wykonuje Przedsiębiorstwo Usług Komunalnych w Chojnie Sp. z o.o. W ramach umowy od mieszkańców odbierane są następujące odpady:

- a) papier i tektura, czasopisma, gazety, itp., w tym opakowania,
- b) szkło opakowaniowe bezbarwne i kolorowe z wyłączeniem opakowań po środkach ochrony roślin, środkach medycznych i truciznach,
- c) metal, tworzywa sztuczne, w tym opakowania oraz opakowania wielomateriałowe typu tetrapak,
- d) bioodpady,
- e) przeterminowane leki i chemikalia,
- f) zużyte baterie i akumulatory,
- g) zużyty sprzęt elektryczny i elektroniczny,
- h) zużyte opony,
- i) meble i inne odpady wielkogabarytowe,
- j) odpady niebezpieczne,
- k) odpady budowlane i rozbiórkowe stanowiące odpady komunalne,
- m) odpady z tekstyliów i odzieży.

Na koszty związane z odbiorem, transportem, zbieraniem, odzyskiem unieszkodliwianiem odpadów komunalnych ma wpływ ilość odpadów odebranych od mieszkańców x stawka za tonę

odpadów. W roku 2019 ustalono cenę za tonę odebranych i zagospodarowanych odpadów komunalnych w wysokości:

- odpady selektywne: 700,00 zł/ Mg
- odpady zmieszane: 440,00 zł/Mg
- odpady wielkogabarytowe 700,00 zł/Mg

Art. 6r ust. 2 pkt 2 koszty wyniosły 161 088,18 zł. Na terenie Gminy Chojna funkcjonuje 1 Punkt Selektywnej Zbiórki Odpadów Komunalnych znajdujący się na działce 6/2 położonej w obrębie geodezyjnym Kaliska, stanowiącej własność Gminy Chojna, PSZOK działa od wtorku-piątku w godz. 10:00-15:00 oraz w soboty w godz. 10:00 do 15:00.

Zgodnie z umową BGK.02.2017 z dnia 29 września 2017 r., której przedmiotem jest świadczenie na terenie Gminy Chojna usług odbioru i zagospodarowania powstających na nieruchomościach zamieszkałych odpadów komunalnych, w ramach opłaty za odpady komunalne mieszkańcy mogą bezpłatnie oddać do PSZOK-u następujące frakcje odpadów:

- a) papier i tektura, czasopisma, gazety, itp., w tym opakowania,
- b) szkło opakowaniowe bezbarwne i kolorowe z wyłączeniem opakowań po środkach ochrony roślin, środkach medycznych i truciznach,
- c) metal, tworzywa sztuczne, w tym opakowania oraz opakowania wielomateriałowe typu tetrapak,
- d) bioodpady,
- e) przeterminowane leki i chemikalia,
- f) zużyte baterie i akumulatory,
- g) zużyty sprzęt elektryczny i elektroniczny,
- h) zużyte opony,
- i) meble i inne odpady wielkogabarytowe,
- j) odpady niebezpieczne,
- k) odpady budowlane i rozbiórkowe stanowiące odpady komunalne,
- m) odpady z tekstyliów i odzieży. W 2019 r. stawka za organizację i prowadzenie PSZOK-u wyniosła 300,00 zł/Mg

Art. 6r ust 2 pkt 3 koszty związane z wynagrodzeniem pracowników – 97 789,23 zł Koszty związane z prowadzeniem postępowań sądowych- 2794,87 zł. Różne opłaty i składki- 440,54 zł. Koszty związane ze szkoleniem pracowników- 35,20 zł. Inne wydatki- 995,00 zł. Łączne koszty-102 054,84 zł.

Do obsługi administracyjnej systemu gospodarowania odpadami komunalnymi zatrudnione były 2 osoby: 1 pracownik merytoryczny oraz 1 pracownik do księgowej obsługi systemu. Dodatkowo nadzór merytoryczny sprawował Naczelnik Wydziału Gospodarki Nieruchomościami i Nadzoru Właścicielskiego, a nadzór finansowy Skarbnik. Nad całością wykonywanych zadań z zakresu gospodarki odpadami nadzór sprawował Burmistrz Gminy Chojna.

Art. 6r ust 2 pkt 4 koszty wyniosły 2414,10 zł. W 2019 r. w ramach edukacji ekologicznej zostało rozdysponowanych do mieszkańców ok. 5 tys. szt. ulotek odnośnie nowych zasad segregacji odpadów komunalnych na terenie Gminy Chojna. W ulotkach znalazły się informacje odnośnie prawidłowej segregacji odpadów, funkcjonowania PSZOK-u oraz wskazówki dotyczące postępowania z odpadami problematycznymi.

Art. 6r ust 2a. - W ramach umowy BGK.02.2017 z dnia 29 września 2017 r. Firma wyposażała nieruchomości jednorodzinne w worki do gromadzenia odpadów selektywnych oraz nieruchomości wielorodzinne w pojemniki do segregacji odpadów. Koszty utrzymywania pojemników w odpowiednim stanie sanitarnym, porządkowym i technicznym pokrywane są bezpośrednio przez właściciela nieruchomości.

Art. 6r ust 2aa – Na terenie Gminy Chojna nie został utworzony punkt naprawy i ponownego użycia produktów lub części produktów niebędących odpadami, w związku z czym Gmina z pobranych opłat nie pokrywa kosztów ich utworzenia i utrzymywania.

Art. 6r ust.2b - Z pobranych opłat za gospodarowanie odpadami komunalnymi gmina nie pokrywa kosztów usunięcia odpadów komunalnych z miejsc nieprzeznaczonych do ich składowania i magazynowania.

Art. 6r ust. 2c - Gmina Chojna w poprzednim roku budżetowym wykorzystwała wszystkie środki pochodzące z opłat za gospodarowanie odpadami komunalnymi.

6. ZOBOWIĄZANIA WYMAGALNE

Na koniec IV kwartału 2019 roku Gmina Chojna nie posiadała zobowiązań wymagalnych zgodnie z Rb- Z.

7. ROZLICZENIE DŁUGU PUBLICZNEGO GMINY CHOJNA

Zobowiązania wg tytułów dłużnych (kwota zadłużenia ogółem) wg stanu na dzień 31 grudnia 2019r. wyniosła 9.606.798,00 zł, w tym: pożyczki 6.936.798,00 zł, obligacje 2.670.000,00 zł

8. SPRAWOZDANIE O DEFICYCIE/NADWYŻCE GMINY CHOJNA ZA 2019r.

Symbol	Wyszczególnienie	Plan (po zmianach)	Wykonanie	Wskaźnik wykonania [%] /4:3/
1	2	3	4	5
A.	DOCHODY (A1+A2)	65 027 683,86	65 008 440,62	99,97
A1.	Dochody bieżące	60 997 841,00	60 776 341,30	99,64
A2.	Dochody majątkowe	4 029 842,86	4 232 099,32	105,02
A21.	dochody ze sprzedaży majątku	2 475 166,67	2 451 895,31	99,06
B.	WYDATKI (B1+B2)	67 620 825,14	64 772 749,34	95,79
B1.	Wydatki bieżące	60 568 865,17	57 862 585,43	95,53
B2.	Wydatki majątkowe	7 051 959,97	6 910 163,91	97,99
C.	WYNIK BUDŻETU (nadwyżka+ / deficyt)-(A-B)	-2 593 141,28	235 691,28	
C1.	Różnica między dochodami bieżącymi a wydatkami bieżącymi (A1-B1)	428 975,83	2 913 755,87	
D1.	Przychody ogółem z tego:	3 693 140,89	3 693 140,89	100,00
D11.	kredyty, pożyczki, emisja papierów wartościowych w tym:	0,00	0,00	

D111.	ze sprzedaży papierów wartościowych	0,00	0,00	
D12.	spłata udzielonych pożyczek	0,00	0,00	
D13.	nadwyżka z lat ubiegłych	0,00	0,00	
D14.	prywatyzacja majątku JST	0,00	0,00	
D15.	wolne środki, o których mowa w art.. 217 ust 2 pkt 6 ustawy o finansach publicznych	3 693 140,89	3 693 140,89	100,00
D16.	inne źródła			
D2.	Rozchody ogółem z tego:	1 100 000,00	1 100 000,00	100,00
D21.	spłaty kredytów i pożyczek, wykup papierów wartościowych w tym:	1 100 000,00	1 100 000,00	100,00
D211.	wykup papierów wartościowych	0,00	0,00	
D22.	udzielone pożyczki	0,00	0,00	
D23.	inne cele	0,00	0,00	

Chojna, dnia 27.03.2020r.

INFORMACJA O STANIE MIENIA GMINY CHOJNA na dzień 31 grudnia 2019r.



Informacja o stanie mienia komunalnego Gminy Chojna została opracowana zgodnie z wymogami określonymi w art. 267 ustawy z dnia 27 sierpnia 2009 roku o finansach publicznych (Dz. U. z 2019r. poz. 869 ze zmianami) i obejmuje dane:

- I. o przysługujących Gminie Chojna:
 - prawach własności,
 - innych niż własność prawach majątkowych, w tym w szczególności o ograniczonych prawach rzeczowych, użytkowaniu wieczystym, wierzytelnościach, udziałach w spółkach, akcjach, posiadaniu,
- II. o zmianach w stanie mienia komunalnego,
- III. o dochodach uzyskanych z tytułu wykonania prawa własności i innych praw majątkowych oraz wykonywanie posiadania,
- IV. inne dane o zdarzeniach mających wpływ na stan mienia komunalnego.

Gmina Chojna jako gmina miejsko-wiejska realizuje zadania:

- publiczne o znaczeniu lokalnym, niezastrzeżone ustawami na rzecz innych podmiotów, wynikające z ustawy z dnia 8 marca 1990r. o samorządzie gminnym (tekst jednolity Dz. U. z 2019, poz.506 ze zmianami),
- z zakresu administracji rządowej określone w ustawie z dnia 24 lipca 1998r. o zmianie niektórych ustaw określające kompetencje organów administracji publicznej – w związku z reformą ustrojową państwa (Dz. U. Nr 106, poz. 668; zm.: poz. 668; zm.: Dz. U. z 1998 r. Nr 162, poz. 1115 i poz. 1126 oraz z 2000 r. Nr 12, poz. 136 i Nr 84, poz. 948) i w ustawie z dnia 29 grudnia 1998r. o zmianie niektórych ustaw w związku z wdrożeniem reformy ustrojowej państwa (Dz. U. Nr 162, poz. 1126 zm.: Dz. U. z 2001 r. Nr 81, poz. 875) oraz zlecone w innych ustawach, jako sprawy należące do zakresu działania i wykonywane przez organy miast oraz organy miast na prawach powiatu.

I. MIENIE KOMUNALNE GMINY CHOJNA

Mieniem komunalnym zgodnie z art. 43 ustawy o samorządzie gminnym jest własność i inne prawa majątkowe należące do poszczególnych gmin i ich związków oraz mienie innych gminnych osób prawnych, w tym przedsiębiorstw. Podstawowymi składnikami mienia gminy są:

- prawa własności nieruchomości oraz rzeczy ruchomych,
- inne prawa rzeczowe np. ograniczone prawa rzeczowe, użytkowanie wieczyste,
- środki finansowe.

Mienie gminy może pozostawać w bezpośrednim władaniu gminy, gminnych jednostek organizacyjnych posiadających osobowość prawną oraz gminnych jednostek organizacyjnych nieposiadających osobowości prawnej.

Zasady nabywania mienia przez gminę reguluje art. 44 ustawy o samorządzie gminy zgodnie, z którym gmina może nabyć mienie w następujący sposób:

1. na podstawie ustawy – przepisy wprowadzające ustawę o samorządzie terytorialnym
2. przez przekazanie gminie mienia w związku z utworzeniem lub zmianą granic gminy w trybie, o którym mowa w art. 4; przekazanie mienia następuje w drodze porozumienia zainteresowanych gmin, a w razie braku porozumienia – decyzją Prezesa Rady Ministrów, podjętą na wniosek ministra właściwego do spraw administracji publicznej;
3. w wyniku przekazania przez administrację rządową na zasadach określonych przez Radę Ministrów w drodze rozporządzenia;
4. w wyniku własnej działalności gospodarczej;
5. przez inne czynności prawne;
6. w innych przypadkach określonych odrębnymi przepisami.

Gmina Chojna nabyła majątek z mocy prawa na podstawie art.60 ustawy Przepisy wprowadzające ustawy reformujące administrację publiczną, na podstawie przepisów ustawy z dnia 24 lipca 1998r. o zmianie niektórych ustaw określających kompetencje organów administracji publicznej w związku z reformą ustrojową państwa oraz na podstawie przepisów ustawy z dnia 10 maja 1990r. Przepisy wprowadzające ustawę o samorządzie terytorialnym i ustawę o pracownikach samorządowych (Dz. U. Nr 32, poz.191 z późniejszymi zmianami). Nabycie przez gminę z mocy prawa każdej nieruchomości potwierdzone zostało decyzjami Wojewody Zachodniopomorskiego.

1. GRUNTY

Na dzień 31 grudnia 2019r. powierzchnia gminnego zasobu prawa własności wynosiła 1078 ha. W skład tych nieruchomości wchodziły użytki rolne – o pow. 160 ha, grunty leśne o pow. 1ha, grunty zabudowane i zurbanizowane o pow. 915ha, grunty pod wodami 1ha, grunty różne 1ha.

Stan gruntów na 31.12.2019r. z wyodrębnieniem gruntów w mieście i gminie

	MIASTO	GMINA
Grunty rolne w tym:	66	94
<i>Grunty orne</i>	25	46
<i>sady</i>	0	3
<i>Łaki trwałe, pastwiska</i>	29	11
<i>Grunty rolne zabudowane</i>	2	5

	MIASTO	GMINA
<i>Grunty pod stawami</i>	0	0
<i>Grunty pod rowami</i>	3	20
<i>Grunty zadrzewione, zakrzewione na użytkach rolnych</i>	1	2
<i>nieużytki</i>	6	7
Grunty leśne w tym:	0	1
<i>lasy</i>	0	1
Grunty zabudowane i zurbanizowane w tym:	480	435
<i>Tereny mieszkaniowe</i>	5	2
<i>Tereny przemysłowe</i>	1	12
<i>Inne tereny zabudowane</i>	225	6
<i>Zurbanizowane tereny niezabudowane lub w trakcie budowy</i>	174	1
<i>Tereny rekreacyjno- wypoczynkowe</i>	26	28
<i>Drogi</i>	49	386
Grunty pod wodami w tym:	0	1
<i>powierzchniowe stojące</i>	0	1
Tereny różne	0	1

2. BUDYNKI I LOKALE MIESZKALNE

W zasobach Gminy Chojna na dzień 31.12.2019r. Są 42 lokale na potrzeby najmu socjalnego oraz 263 lokale mieszkalne o łącznej powierzchni 13 443,82m².

W roku 2019 z powodu pożaru z zasobu mieszkaniowego ubyły 4 lokale komunalne o łącznej pow. 172,27m².

Aktualny stan zasobu mieszkaniowego przedstawia się następująco:

- Liczba lokali mieszkalnych w budynkach komunalnych w mieście wynosi 98 o pow. 3 535,61m²,
liczba lokali komunalnych w budynkach komunalnych na terenach wiejskich wynosi 12 o pow. 603,13m²,
- liczba lokali mieszkalnych w budynkach wspólnot mieszkaniowych w mieście wynosi 118 o pow. 4 926,61m²,
- liczba lokali mieszkalnych w budynkach wspólnot mieszkaniowych na terenach wiejskich wynosi 20 o pow. 1 327,18m²,
- liczba lokali mieszkalnych w budynkach wspólnot mieszkaniowych bez wybranego zarządcy wynosi 14 o pow. 716,92m²,
- liczba lokali w najmie socjalnym w budynkach komunalnych w mieście wynosi 9 o pow. 417,72m²,
- liczba lokali w najmie socjalnym w budynkach komunalnych na terenach wiejskich wynosi 16 o pow. 507,20m².

W związku z likwidacją Zakładu Gospodarki Komunalnej i Mieszkaniowej czynności z zakresu zarządu mieszkaniowym zasobem, Gmina Chojna dokonuje samodzielnie.

3. BUDYNKI I LOKALE NIEMIESZKALNE

W zasobach komunalnych Gminy Chojna znajdują się budynki niemieszkalne, do których zalicza się budynki i lokale użytkowe oraz siedziby gminnych jednostek organizacyjnych.

Ich zagospodarowanie przedstawia się następująco:

1. budynek przy ul. Jagiellońskiej 4 – siedziba Urzędu Miejskiego w Chojnie,
2. budynek przy ul. Jagiellońskiej 2 – siedziba Urzędu Stanu Cywilnego oraz Ośrodka Pomocy Społecznej w Chojnie.
3. obiekt przy Placu Konstytucji 3 Maja – siedziba Centrum Kultury w Chojnie i Biblioteki Publicznej - przekazany w części w użyczenie Centrum Kultury w Chojnie,
4. budynek przy ul. Kościuszki 5- część obiektu wdzierżawiona na niepubliczny zakład opieki zdrowotnej, część lokale mieszkalne,



Zdjęcie nr 1. Centrum Kultury w Chojnie, Biblioteka Publiczna, plac Konstytucji 3 Maja

5. 16 budynków użytkowych- świetlice wiejskie w miejscowościach Białęgi, Godków Osiedle, Grabowo, Jelenin, Kamienny Jaz, Krajnik Dolny, Lisie Pole, Łaziszcze, Mętno, Narost, Rurka, Stoki, Strzelczyn, Zatoń Dolna,
6. mury obronne z czatowniami,
7. budynek przy ul. Jagiellońskiej 12 – siedziba Administracji Szkół i Infrastruktury Społecznej w Chojnie,
8. remizy strażackie,
9. obiekt Brama Barnkowska,
10. budynki szkół w Chojnie, Godkowie, Brwicach, Grzybnie, Krzymowie, Nawodnej, Lisim Polu - przekazane w trwały zarząd szkołom,
11. budynek przy ul. Orłąt 10- siedziba Środowiskowego Domu Samopomocy w Chojnie,
12. budynek przy ul. Słowiańskiej 1- siedziba Przedsiębiorstwa Usług Komunalnych w Chojnie spółka z o.o. (w części budynku).

4. PLACÓWKI OŚWIATOWE

Na terenie gminy funkcjonują następujące placówki oświatowe:

1. Bajkowe Przedszkole Miejskie w Chojnie przy ul. Wilsona 4;
2. Filia Bajkowego Przedszkola Miejskiego w Chojnie, ul. Gen. Wł. Sikorskiego 25;
3. Szkoła Podstawowa nr 2 im. Kornela Makuszyńskiego w Chojnie przy ul. Żwirki i Wigury 10,
4. Szkoła Podstawowa nr 2 w Chojnie, Filia w Godkowie,
5. Szkoła Podstawowa nr 1 w Chojnie im. Janusza Korczaka, przy ul. Szkolnej 15,
6. Szkoła Podstawowa w Brwicach im. Przyrodników Polskich,
7. Szkoła Podstawowa w Grzybnie im. Marii Konopnickiej,
8. Szkoła Podstawowa w Krzymowie im. Olimpijczyków Polskich,
9. Szkoła Podstawowa w Nawodnej im. Wspólnej Europy
10. Szkoła Podstawowa w Nawodnej, Filia w Lisim Polu



Zdjęcie nr 2 Szkoła Podstawowa nr 2 im. Kornela Makuszyńskiego w Chojnie



Zdjęcie nr 3 Szkoła Podstawowa nr 1 im. Janusza Korczaka w Chojnie

5. OCHRONA PRZECIWPOŻAROWA

W gminie Chojna działają Ochotnicze Straże Pożarne: Chojna, Brwice, Jelenin, Strzelczyn, Mętno, Lisie Pole, Krajnik Dolny, Nawodna. Ochotnicza Straż Pożarna dysponuje 13 samochodami z tego 8 typu średniego, 2 typu lekkiego, 1 typu ciężkiego i 1 samochód osobowy marki Polonez i 1 samochód osobowy marki Volkswagen Transporter z przeznaczeniem na potrzeby dowódcy kierowania akcją. Zrzesza 180 członków. Średnioroczny udział w akcjach ratowniczo-gaśniczych liczył 230-260 wyjazdów.

6. PLACÓWKI SPORTOWE

Gmina Chojna posiada 20 boisk sportowych, położonych w miejscowościach: Brwice, Czartoryja, Godków, Godków-Osiedle, Graniczna, Kamienny Jaz, Krajnik Dolny, Krajnik Górny, Krzymów, Lisie Pole, Mętno, Narost, Nawodna, Strzelczyn, Zatoń Dolna.

Stadion Miejski stanowiący własność Gminy Chojna użyczony jest dla Miejskiego Klubu Sportowego „ODRA CHOJNA”. Ponadto na terenie gminy działa 4 Klubów Piłkarskich.

7. CMENTARZE

Na terenie Gminy Chojna znajduje się 14 cmentarzy komunalnych. Poniżej zestawienie obrazujące lokalizację i powierzchnię cmentarzy.

L.p.	Nazwa miejscowości	Nr działki	Powierzchnia w m ²
1.	Strzelczyn	210	2600
2.	Narost	191/1 i 192	3610
3.	Brwice	308 i 309	6500
4.	Godków	41	3400
5.	Jelenin	214	2700
6.	Mętno	271/2	1700
7.	Krajnik Górny	70	7000
8.	Lisie Pole	451	8000
9.	Nawodna	613	8300
10.	Rurka	44	4300
11.	Stoki	243	600
12.	Kamienny Jaz	261	5500
13.	Chojna ul. Odrzańska Wilkoszyce	24	41500
14.	Chojna Barnkowo	225 i 227/1	14040
RAZEM:			109750

8. UŻYTKOWANIE WIECZYSTE

Gmina Chojna jest użytkownikiem wieczystym gruntów stanowiących własność Skarbu Państwa. Z tego tytułu ponosi opłatę roczną w wysokości 10 854,38zł. W użytkowaniu wieczystym Gminy Chojna

znajdują się 23 działki o łącznej pow. 19,6504ha, w tym 3 działki we współużytkowaniu wieczystym. 15 działek o pow. 1,7402ha, które były w użytkowaniu wieczystym Gminy Chojna, z dniem 1.01.2019r. zostały przekształcone w prawo własności. Gmina Chojna z tego tytułu ponosi opłatę przekształceniową w kwocie 1 892,80zł.

9. UDZIAŁY W SPÓLKACH PRAWA HANDLOWEGO

Gmina Chojna posiada udziały w Przedsiębiorstwie Usług Komunalnych w Chojnie Spółka z ograniczoną odpowiedzialnością z siedzibą w Chojnie, przy ul. Słowiańskiej 1

- kapitał zakładowy spółki dzieli się na **8800 udziałów**
- łączna wartość 100% objętych przez gminę udziałów wynosi **4.400.000,00zł**

II. DANE O ZMIANIE STANU MIENIA KOMUNALNEGO

Stan na dzień 01.01.2019r. - 1090 ha

W wyniku sprzedaży ubyło:

- 2,3718 ha w wyniku sprzedaży nieruchomości
 - 9,1006 ha w wyniku przekształcenia prawa użytkowania wieczystego w prawo własności.

W wyniku komunalizacji przybyło:

- 0,3379 ha- działki nr 185,204, 225/2, 227, położone w obrębie Krajnik Górny (grunty pod rowami).

Stan na dzień 31.12.2019r.- 1078 ha

III. DOCHODY UZYSKANE Z TYTUŁU WYKONANIA PRAWA WŁASNOŚCI I INNYCH PRAW MAJĄTKOWYCH

Dochody (kwoty netto) z tytułu prawa własności:

- | | |
|--|------------------------|
| • ze sprzedaży nieruchomości | - 2 381 366,83 zł |
| • z przekształcenia użytłk. wiecz. w prawo własności z mocy ustawy | - 57 342,45 zł |
| • opłat z tytułu z oddania nieruchomości w użytkowanie wieczyste, opłat rocznych i trwały zarząd | - 98 874,47 zł |
| • z dzierżawy | - 658 904,83 zł |
| Razem | 3 196 488,58 zł |

IV. INNE DANE O ZDARZENIACH MAJĄCYCH WPŁYW NA STAN MIENIA KOMUNALNEGO

1. NIERUCHOMOŚCI ODDANE W DZIERŻAWĘ

Gmina posiada grunty, na które zostały zawarte umowy dzierżawy tj.:

- 137 umowy na cele rolne – na pow. 86,5685 ha,
- 149 umowy na cele rekreacyjne – na pow. 1,9001 ha,
- 247 umowy pod uprawę warzyw – na pow. 7,1564 ha,
- 300 umów na cele garażowe – na pow. 0,4800 ha,

84 umowy na cele składowe – na pow. 0,1906ha,
43 umów na cele handlowe i inne – na pow. 0,2935 ha,
48 umów na lokale użytkowe – na pow. 1893 m²
13 umów pod tablice reklamowe

2. NIERUCHOMOŚCI ODDANE W UŻYTKOWANIE WIECZYSTE

Na terenie gminy Chojna grunty oddane w użytkowanie wieczyste na rzecz podmiotów prawnych i osób fizycznych stanowią powierzchnię 37,8994ha. W związku z wejściem w życie ustawy z dnia 20 lipca 2018r. o przekształceniu prawa użytkowania wieczystego gruntów zabudowanych na cele mieszkaniowe w prawo własności tych gruntów (Dz.U. z 2020, poz.139) z dniem 1.01.2019r. z zasobu Gminy Chojna zostało przekształcone 9,1006ha, co stanowi 92 działki.

3. NOWO POWSTAŁE ULICE

W związku ze znacznym rozwojem budownictwa mieszkaniowego w mieście Chojna powstały nowe ulice:

- a) Świerkowa, Jaworowa, Bukowa, Jesionowa, Cisowa, Dębowa przyjęte Uchwałą Rady Miejskiej w Chojnie Nr XII/98/2019 z dnia 26 września 2019r.
- b) Halika przyjęta Uchwałą Rady Miejskiej w Chojnie Nr XIV/110/2019 z dnia 7 listopada 2019r.

4. NIERUCHOMOŚCI PRZYGOTOWANE DO SPRZEDAŻY

Nieruchomości niezabudowane przeznaczone pod budownictwo mieszkaniowe jednorodzinne:

- a) działka nr 186/1 o pow.0,31ha, położona w obrębie Strzelczyn,
- b) działka, nr 98/4 o pow.0,0842ha,położona w obrębie 5m.Chojna,
- c) działka nr 1085/2 o pow.0,4186 ha, obręb 2m.Chojna,
- d) działka nr 38/166 o pow.0,1309ha, obręb 8m.Chojna,
- e) działka nr 38/172 o pow.0,2849ha obręb 8m.Chojna,
- f) działka nr 38/179 o pow.0,2388ha, obręb 8m.Chojna,
- g) działka nr 38/180 o pow.0,1407ha, obręb 8m.Chojna,
- działka nr 216/6 o pow.0,1480 ha, obręb Lisie Pole, gmina Chojna,
- działka nr 216/8 o pow.0,1699 ha, obręb Lisie Pole, gmina Chojna,
- działka nr 216/10 o pow.0,2021 ha, obręb Lisie Pole, gmina Chojna,
- działka nr 216/11 o pow.0,2804 ha, obręb Lisie Pole, gmina Chojna,
- działka nr 216/13 o pow.0,2484 ha, obręb Lisie Pole, gmina Chojna
- działka nr 216/9 o pow.0,1747 ha, obręb Lisie Pole, gmina Chojna,
- działka nr 72/4 o pow.0,30ha, obręb Krajnik Dolny, gmina Chojna

Nieruchomości niezabudowane przeznaczone na cele inne niż mieszkaniowe:

- działka nr 36/33 o pow.0,2189 ha, obręb 8m.Chojna,
- działka nr 36/34 o pow.0,2288 ha, obręb 8m.Chojna
- działka nr 36/35 o pow.0,2618 ha, obręb 8m.Chojna,
- działka nr 36/38 o pow.0,1121 ha, obręb 8m.Chojna,
- działka nr 36/39 o pow.0,1279ha, obręb 8m.Chojna

oraz nieruchomości zabudowane:

- działka nr 36/106 o pow.1,3648ha, ul. Wł.Andersa
- działka nr 166/5 o pow.0,19ha, obręb Rurka

Chojna, dnia 27.03.2020r.