



DZIENNIK URZĘDOWY

WOJEWÓDZTWA POMORSKIEGO

Gdańsk, dnia 6 października 2023 r.

Poz. 4446

POROZUMIENIE **NR 4/2023**

w sprawie udzielenia dotacji celowej na realizację zadania z zakresu administracji rządowej w ramach *Rządowego programu ograniczania przestępczości i aspołecznych zachowań Razem bezpieczniej im. Władysława Stasiaka na lata 2022-2024*

pn. „*Wzmocnienie bezpieczeństwa w miejscach publicznych poprzez budowę monitoringu na terenie kompleksu sportowego w Brusach*”

zawarte w dniu 9 sierpnia 2023 r., w Gdańsku pomiędzy:

Wojewodą Pomorskim – Panem Dariuszem Drelichem, zwanym dalej „**Wojewodą**”,

a

Gminą Brusy w imieniu którego działa:

Burmistrz Brus Pan Witold Ossowski,

z kontrasygnatą Skarbnika – Panem Arturem Rogożyńskim,

zwaną w dalszej części Porozumienia „**Gminą**”,

łącznie zwanych dalej „Stronami”, a osobno „Stroną”.

Działając w oparciu o postanowienia art. 150 ustawy z dnia 27 sierpnia 2009 r. o finansach publicznych (Dz.U. z 2023 r., poz. 1270 z późn. zm.), rozporządzenie Rady Ministrów z dnia 2 grudnia 2010 r. w sprawie szczegółowego sposobu i trybu finansowania inwestycji z budżetu państwa (Dz. U. Nr 238, poz. 1579), Zarządzenie Nr 15/2012 Wojewody Pomorskiego z dnia 16 stycznia 2012 r. w sprawie ustanowienia dysponentów środków budżetu państwa oraz zasad dysponowania środkami budżetowymi w części 85/22 – województwo pomorskie z późn. zm., art. 20 ustawy z dnia 23 stycznia 2009 r. o wojewodzie i administracji rządowej w województwie (Dz.U. z 2023 r., poz. 190 z późn. zm.), art. 8 ust. 2 i ust. 3 ustawy z dnia 8 marca 1990 r. o samorządzie gminnym (Dz.U. z 2023 r., poz. 40) oraz art. 8 ust. 1 pkt 2 oraz art. 45 ustawy z dnia 13 listopada 2003 r. o dochodach jednostek samorządu terytorialnego (Dz. U. z 2022 r., poz. 2267), a także Uchwały nr 172 Rady Ministrów z dnia 9 sierpnia 2022 r. w sprawie „*Rządowego programu ograniczania przestępczości i aspołecznych zachowań Razem bezpieczniej im. Władysława Stasiaka na lata 2022-2024*” (M.P. 2022 poz. 867), Strony niniejszego Porozumienia postanawiają, co następuje:

§ 1. 1. Przedmiotem Porozumienia jest udzielenie dotacji celowej na realizację projektu pn. „*Wzmocnienie bezpieczeństwa w miejscach publicznych poprzez budowę monitoringu na terenie kompleksu sportowego w Brusach*”, realizowanego jako zadanie z zakresu administracji rządowej w ramach „*Rządowego programu ograniczania przestępczości i aspołecznych zachowań Razem bezpieczniej im. Władysława Stasiaka na lata 2022-2024*”, polegającego na budowie monitoringu na terenie kompleksu sportowego, zwanego dalej „Zadaniem”.

2. Wojewoda powierza Gminie, a Gmina przyjmuje do realizacji Zadanie określone szczegółowo w Ofercie złożonej w ramach „Rządowego programu ograniczania przestępczości i społecznych zachowań Razem bezpieczniej im. Władysława Stasiaka na lata 2022-2024”, pn. „Wzmocnienie bezpieczeństwa w miejscach publicznych poprzez budowę monitoringu na terenie kompleksu sportowego w Brusach”, stanowiącej załącznik nr 1 do niniejszego Porozumienia.

3. Gmina zobowiązuje się wykonać Zadanie do dnia 31 grudnia 2023 r., zgodnie z Ofertą złożoną 9 marca 2023 r., Harmonogramem rzeczowo-finansowym oraz Programem inwestycji, stanowiącymi odpowiednio załączniki nr 1, nr 2 oraz nr 3 do niniejszego Porozumienia i będących integralną częścią niniejszego Porozumienia oraz Zadania.

§ 2. 1. Na realizację Zadania, o którym mowa w § 1 Wojewoda przekaże środki z budżetu państwa w wysokości 100 000 zł (słownie: sto tysięcy złotych 00/100) w ramach działu 754, rozdziału 75495 § 6320.

2. Kwota dotacji na dofinansowanie Zadania określonego w § 1 ust. 1 nie może stanowić więcej niż 90,91 % wartości kosztów Zadania wynikających z Oferty złożonej w dniu 9 marca 2023 r., Harmonogramu rzeczowo-finansowego oraz Programu inwestycji, stanowiącymi odpowiednio załączniki nr 1, nr 2 oraz nr 3 do niniejszego Porozumienia. Niezachowanie tego montażu finansowego w poniesionych wydatkach skutkuje zwrotem dotacji w wysokości przekraczającej tę proporcję.

3. Gmina zrealizuje Zadanie i wykorzysta środki, o których mowa w ust. 1, w terminie do dnia 31 grudnia 2023 r.

4. Gmina zobowiązuje się do wydatkowania dotacji z uwzględnieniem przepisów ustawy z dnia 11 września 2019 r. Prawo zamówień publicznych (Dz. U. z 2022 r. poz. 1710 z późn. zm.).

§ 3. 1. Środki, o których mowa w § 2 ust. 1 niniejszego Porozumienia będą przekazywane na rachunek bankowy Gminy prowadzony w Banku Spółdzielczym w Koronowie Oddział w Brusach, nr 38 8144 0005 2005 0500 3400 0001.

2. Środki przekazywane będą na pisemny wniosek Gminy w oparciu o dołączone, oznaczone datą i potwierdzone za zgodność z oryginałem, kopie dokumentów potwierdzających obowiązek poniesienia danego wydatku oraz z kwalifikacją wydatku zgodnie z Harmonogramem rzeczowo-finansowym stanowiącym załącznik nr 2 do niniejszego Porozumienia oraz podziałem na kwotę dotacji i koszty własne.

3. Środki własne Gminy wydatkowane w ramach realizacji Zadania przed wejściem w życie Porozumienia, będą automatycznie włączone do dofinansowania po podpisaniu Porozumienia.

4. Środki, o których mowa w § 2 ust. 1 Porozumienia, w części niewykorzystanej na realizację Zadania określonego w § 1, podlegają zwrotowi w terminie do dnia 15 stycznia 2024 r., na rachunek wydatków Wojewody prowadzony w Narodowym Banku Polskim O/O Gdańsk nr 29 1010 1140 0067 2513 9135 0000. Od kwot dotacji zwróconych po wyżej określonym terminie nalicza się odsetki w wysokości określonej jak dla zaległości podatkowych, ponoszone od dnia następującego po dniu, w którym upłynął termin zwrotu dotacji.

5. Rozliczenie udzielonej dotacji oraz Sprawozdanie końcowe z wykonania Zadania Gmina przedłoży do dnia 15 stycznia 2024 r., według wzorów stanowiących odpowiednio załączniki nr 4 i 5 do niniejszego Porozumienia. Jednocześnie Gmina sporządza rozliczenie Zadania według wzoru stanowiącego załącznik nr 9 do niniejszego Porozumienia, zgodnie z §16 rozporządzenia Rady Ministrów z dnia 2 grudnia 2010 r. w sprawie szczegółowego sposobu i trybu finansowania inwestycji z budżetu państwa (Dz. U. Nr 238, poz. 1579) – w terminie do 60 dni od dnia, w którym była uregulowana ostatnia płatność związana z finansowaniem Zadania. Wojewoda, w razie stwierdzenia nieprawidłowości w rozliczeniu, poleca Gminie ich usunięcie i wyznacza termin przekazania poprawionego rozliczenia.

6. Dotacja wykorzystana niezgodnie z przeznaczeniem, pobrana nienależnie lub w nadmiernej wysokości, podlega zwrotowi do budżetu państwa w trybie i na zasadach określonych w art. 169 ustawy o finansach publicznych.

7. Gmina realizując Zadanie, o którym mowa w § 1 zobowiązana jest do prowadzenia wyodrębnionej ewidencji księgowej środków otrzymanych na finansowanie tego Zadania oraz wydatków dokonywanych z tych środków, zgodnie z postanowieniami art. 152 ustawy o finansach publicznych w sposób umożliwiający identyfikację poszczególnych operacji księgowych.

8. Gmina zobowiązana jest do złożenia Oświadczenia, stanowiącego załącznik nr 6 do niniejszego Porozumienia, potwierdzającego brak odliczenia lub odzyskania równowartości podatku od towarów i usług od zakupionych towarów i usług w ramach przyznanego dofinansowania. Gmina nie może odliczyć lub odzyskać równowartości podatków od towarów i usług od zakupionych towarów i usług w ramach przyznanego dofinansowania.

9. Gmina zobowiązana jest do złożenia Oświadczenia o braku podwójnego finansowania, które stanowi załącznik nr 7 do niniejszego Porozumienia.

10. Brak złożenia oświadczeń, o których mowa w ust. 8 i 9 oznacza zajęcie przesłanki natychmiastowego rozwiązania umowy, o której mowa w § 10 ust. 1 pkt 7.

§ 4. 1. Gmina zobowiązana jest do poddania się kontroli przez służby kontrolne Wojewody, w zakresie udzielonej dotacji o której mowa w § 1 niniejszego Porozumienia.

2. Kontrola będzie prowadzona na zasadach i w trybie określonych w przepisach ustawy z dnia 15 lipca 2011 roku o kontroli w administracji rządowej (Dz.U. 2020, poz. 224 z późn. zm.).

§ 5. 1. Gmina zobowiązuje się do informowania, że Zadanie jest dofinansowane ze środków otrzymanych od Wojewody. Informacja, sporządzona według wzoru stanowiącego załącznik nr 8 do niniejszego Porozumienia, winna znaleźć się na tablicy informacyjnej, we wszystkich materiałach, publikacjach, informacjach dla mediów, ogłoszeniach oraz wystąpieniach publicznych dotyczących realizowanego Zadania.

2. Gmina zobowiązuje się do pokrycia kosztów wykonania i utrzymania tablicy informacyjnej, o której mowa w ust.1.

§ 6. W sprawach nieuregulowanych postanowieniami niniejszego Porozumienia mają zastosowanie przepisy ustawy Kodeks cywilny z dnia 23 kwietnia 1964r. (Dz.U. z 2022 r., poz. 1360 z późn. zm.) oraz ustawy o finansach publicznych.

§ 7. 1. Wojewoda może wezwać Gminę do złożenia sprawozdania częściowego z wykonywania Zadania, według przekazanego przez Wojewodę wzoru, stanowiącego załącznik nr 5 do niniejszego Porozumienia. Sprawozdanie powinno zostać dostarczone Wojewodzie w terminie 30 dni od dnia doręczenia wezwania.

2. Sprawozdanie końcowe z wykonania Zadania powinno zostać sporządzone przez Gminę w terminie 30 dni od dnia zakończenia realizacji Zadania, lecz nie później niż do dnia 15 stycznia roku następującego po roku realizacji Zadania.

3. W uzasadnionych przypadkach dopuszcza się, za zgodą Stron, w okresie obowiązywania Porozumienia, możliwość zmian zakresu rzeczowo-finansowego realizowanego Zadania. Zmiany te winny zostać określone w aneksie do niniejszego Porozumienia.

4. Wojewoda ma prawo żądać, aby Gmina, w wyznaczonym terminie, przedstawiła dodatkowe informacje i wyjaśnienia do sprawozdań, o których mowa w ust. 1–2.

5. W przypadku niezłożenia sprawozdań, o których mowa w ust. 1–2, Wojewoda wzywa pisemnie Gminę do ich złożenia w terminie 7 dni od dnia otrzymania wezwania.

6. Niezastosowanie się do wezwania, o którym mowa w ust. 5 może być podstawą do natychmiastowego rozwiązania niniejszego Porozumienia przez Wojewodę. Niezastosowanie się do wezwania, o którym mowa w ust. 5, skutkuje uznaniem dotacji za wykorzystaną niezgodnie z przeznaczeniem, na zasadach, o których mowa w ustawie z dnia 27 sierpnia 2009 r. o finansach publicznych.

7. Dostarczenie sprawozdania końcowego jest równoznaczne z udzieleniem Wojewodzie prawa do rozpowszechniania jego tekstu w sprawozdaniach, materiałach informacyjnych i promocyjnych oraz innych dokumentach urzędowych.

§ 8. 1. Niniejsze Porozumienie może być rozwiązane w przypadku wystąpienia okoliczności, za które Strony nie ponoszą odpowiedzialności, w tym w przypadku siły wyższej w rozumieniu ustawy z dnia 23 kwietnia 1964 r. – Kodeks cywilny (Dz.U. z 2022 r. poz.1360), a które uniemożliwiają wykonanie Porozumienia.

2. W przypadku rozwiązania niniejszego Porozumienia, w trybie określonym w ust. 1, skutki finansowe i obowiązki zwrotu środków finansowych Strony określą w protokole.

§ 9. 1. Gmina może odstąpić od niniejszego Porozumienia do dnia przekazania dotacji, w przypadku uprawdopodobnienia wystąpienia okoliczności uniemożliwiających jej wykonanie.

2. Gmina może odstąpić od niniejszego Porozumienia, jeżeli Wojewoda nie przekaze dotacji w terminie określonym w umowie, nie później jednak niż do dnia przekazania dotacji.

§ 10. 1. Niniejsze Porozumienie może być rozwiązane przez Wojewodę ze skutkiem natychmiastowym w przypadku:

- 1) wykorzystywania udzielonej dotacji niezgodnie z przeznaczeniem lub pobrania w nadmiernej wysokości lub nienależnie, tj. bez podstawy prawnej;
- 2) nieterminowego oraz nienależytego wykonywania niniejszego Porozumienia, w szczególności zmniejszenia zakresu rzeczowego realizowanego Zadania;
- 3) przekazania przez Gminę części lub całości dotacji osobie trzeciej, mimo, że nie przewiduje tego niniejsze Porozumienie;
- 4) nieprzedłożenia przez Gminę sprawozdania z wykonania Zadania (finansowego lub merytorycznego) w terminie i na zasadach określonych w niniejszym Porozumieniu;
- 5) odmowy poddania się przez Gminę kontroli albo niedoprowadzenia przez Gminę do usunięcia stwierdzonych nieprawidłowości w terminie określonym przez Wojewodę;
- 6) stwierdzenia, że Oferta na realizację zadania publicznego była nieważna lub została złożona przez osoby do tego nieuprawnione;
- 7) niezłożenia oświadczeń stanowiących załączniki nr 6 i 7.

2. Wojewoda, rozwiązując Porozumienie, określi kwotę dotacji podlegającą zwrotowi w wyniku stwierdzenia okoliczności, o których mowa w ust. 1, wraz z odsetkami w wysokości określonej jak dla zaległości podatkowych, naliczanymi od dnia przekazania dotacji, termin jej zwrotu oraz nazwę i numer rachunku bankowego, na który należy dokonać wpłaty.

§ 11. 1. Gmina zobowiązuje się do niezbywania związanych z realizacją Zadania rzeczy zakupionych na swoją rzecz za środki pochodzące z dotacji przez okres 5 lat od dnia dokonania ich zakupu.

2. Z ważnych przyczyn Strony mogą zawrzeć aneks do niniejszego Porozumienia zezwalający na zbycie rzeczy przed upływem terminu, o którym mowa w ust. 1 oraz na określonych w tym aneksie warunkach. Aneks taki wymaga formy pisemnej pod rygorem nieważności.

§ 12. 1. Gmina ponosi wyłączną odpowiedzialność wobec osób trzecich za szkody powstałe w związku z realizacją Zadania.

2. W zakresie związanym z realizacją Zadania, w tym z gromadzeniem, przetwarzaniem i przekazywaniem danych osobowych, a także wprowadzaniem ich do systemów informatycznych, Gmina postępuje zgodnie z postanowieniami rozporządzenia Parlamentu Europejskiego i Rady (UE) 2016/679 z dnia 27 kwietnia 2016 r. w sprawie ochrony osób fizycznych w związku z przetwarzaniem danych osobowych i w sprawie swobodnego przepływu takich danych oraz uchylenia dyrektywy 95/46/WE (ogólnego rozporządzenia o ochronie danych) (Dz. Urz. UE L 119 z 04.05.2016, str. 1).

§ 13. Ewentualne spory powstałe w związku z zawarciem i wykonywaniem niniejszego Porozumienia, Strony będą się starały rozstrzygać polubownie. W przypadku braku porozumienia spór zostanie poddany pod rozstrzygnięcie sądu powszechnego właściwego ze względu na siedzibę Wojewody.

§ 14. Porozumienie zostaje zawarte z dniem jego podpisania, obowiązuje do dnia 15 stycznia 2024 r. i podlega publikacji w Dzienniku Urzędowym Województwa Pomorskiego.

§ 15. Wszelkie zmiany lub rozwiązanie niniejszego Porozumienia wymagają formy pisemnej w postaci aneksu pod rygorem nieważności.

§ 16. Porozumienie sporządzono w trzech jednobrzmiących egzemplarzach, dwa egzemplarze dla Wojewody i jeden egzemplarz dla Gminy.

Wojewoda Pomorski

Burmistrz Brus

Dariusz Drelich

Witold Ossowski

Załącznik nr 1 do Porozumienia nr 4/2023

Załącznik nr 5

POMORSKI URZĄD WOJEWÓDZKI
w Gdańsku
ZESPÓŁ OBSŁUGI KLIENTA

2023-03-09

8 WPŁYNĘŁO
Godzina Krystyna HołówskaWNIOSEK
O DOFINANSOWANIERZĄDOWY PROGRAM OGRANICZANIA PRZESTĘPCZOŚCI
i ASPOŁECZNYCH ZACHOWAŃ
RAZEM BEZPIECZNIEJ im. Władysława Stasiaka na lata 2022 - 2024
(2023 r.)I. Informacje ogólne

1.1 Nazwa celu szczegółowego działania

„Wzmocnienie bezpieczeństwa w miejscach publicznych, ze szczególnym uwzględnieniem tworzenia lokalnych systemów bezpieczeństwa”

1.2 Instytucja odpowiedzialna za ocenę Wniosku

Pomorski Urząd Wojewódzki w Gdańsku, ul. Okopowa 21/27, 80-810 Gdańsk

1.3 Tytuł projektu

Wzmocnienie bezpieczeństwa w miejscach publicznych poprzez budowę monitoringu na terenie kompleksu sportowego w Brusach

1.4 Termin i miejsce realizacji

Czerwiec – listopad 2023 r.
Województwo pomorskie, powiat chojnicki, gmina Brusy, Brusy, ul. Armii Krajowej 1

1.5 Wnioskowana kwota dotacji

100.000,00 zł

Załącznik nr 5

1.6 Harmonogram planowanych działań w ramach projektu

Lp.	Opis działania	Planowany termin realizacji
I.	<i>Etap przygotowawczy projektu</i> a) <i>Przeprowadzenie postępowania na wyłonienie wykonawcy prac</i>	<i>od 06.2023 do 07.2023</i>
II.	<i>Etap realizacji projektu</i> a) <i>Zawarcie umowy z wykonawcą zadania</i> b) <i>Przeprowadzenie zajęć edukacyjnych dla dzieci i młodzieży</i> c) <i>Wykonanie prac</i> d) <i>Opracowanie, druk i dystrybucja plakatów</i>	<i>od 07.2023 do 10.2023</i>
III.	<i>Etap zakończenia i oceny efektów realizacji projektu</i> a) <i>Odbiór prac</i> b) <i>Rozliczenie zadania poprzez zapłatę należności</i> c) <i>Rozliczenie otrzymanej dotacji</i>	<i>od 10.2023 do 11.2023</i>

1.7 Kalkulacja przewidywanych kosztów projektu

Nazwa wydatku w związku z planowanym działaniem	Jedn. miary	Cena jednostkowa (brutto w zł)	Koszt całkowity – planowanego wydatku (cena brutto w zł)	Kwota dotacji w zł	Środki własne w zł
Budowa monitoringu na terenie kompleksu sportowego w Brusach	1 kpl.	90 800,00	90 800,00	90 800,00	0,00
Oświetlenie (min. 3 lampy)	1 kpl.	20 000,00	20 000,00	9 200,00	10 800,00
Ogółem	kpl.	110.800,00	110.800,00	100.000,00	10.800,00

Załącznik nr 5

1.8 Dane osoby uprawnionej do kontaktu ze strony wnioskodawcy i udzielania dodatkowych informacji dotyczących projektu

Wojciech Jaszewski, Inspektor Wydziału Inwestycji i Funduszy Zewnętrznych Urzędu Miejskiego w Brusach, ul. Na Zaborach 1, 89-632 Brusy, tel. 52 396 93 68, e-mail: w.jaszewski@brusy.pl

II. Informacje o projekcie

2.1 Uzasadnienie potrzeby realizacji /analiza zagrożeń oraz oczekiwań, potrzeb społeczności/

Kompleks sportowy w Brusach obejmuje stadion lekkoatletyczny, boisko treningowe, boisko do siatkówki plażowej, Moje boisko Orlik 2012, siłownię zewnętrzną oraz budynek socjalno-sportowy. Obiekt udostępniony jest dla wszystkich mieszkańców i turystów. Zlokalizowany jest przy drogach wojewódzkich nr 235 Chojnice - Korne i 236 Brusy - Konarzyny, drodze powiatowej (ul. Armii Krajowej) oraz w sąsiedztwie placówek oświatowych (przedszkola, szkół podstawowych i ponadpodstawowych, żłobka) zlokalizowanych w odległości poniżej 300 m, osiedli mieszkaniowych, Straży Pożarnej i posterunku Policji (odległość mniejsza niż 300 m od kompleksu sportowego). W związku z tym, że część obiektu jest całodobowo ogólnodostępna (siłownia zewnętrzna), występują negatywne zdarzenia (szczególnie po zmroku) zagrażające bezpieczeństwu okolicznych mieszkańców i innych użytkowników obiektu. Zarządy Osiedli miasta Brusy, organizacje sportowe korzystające z obiektu, wielokrotnie zgłaszały przypadki m.in. niszczenia mienia, niewłaściwego korzystania z urządzeń i wyposażenia obiektu czy zakłócania ciszy nocnej. Problem bezpieczeństwa na terenie kompleksu sportowego poruszany był na Komisji Oświaty Kultury i Sportu Rady Miejskiej w Brusach – Komisja poparła konieczność założenia monitoringu oraz konieczność częstszych patroli policji. Ponadto do wniosku została załączona opinia Policji co do zasadności i konieczności realizacji przedmiotowego zadania – oparta na zgłoszeniach mieszkańców i zaistniałych zdarzeniach. Przeprowadzona analiza zagrożeń bezpieczeństwa i analiza potrzeb społeczności lokalnych wykazała, że realizacja zadania jest niezbędna i mieszkańcy oczekują konkretnych działań w celu zwiększenia bezpieczeństwa w miejscach publicznych miasta Brusy.

2.2 Uzasadnienie wyboru i charakterystyka proponowanych metod wsparcia

Biorąc pod uwagę rodzaj obiektu (kompleks sportowy – rozległy teren, ogólnodostępny, na zewnątrz) oraz potrzeby zgłaszane przez mieszkańców (brak poczucia bezpieczeństwa podczas korzystania z obiektu – szczególnie w godzinach wieczornych), realizacja zadania polegającego na zamontowaniu monitoringu jest najlepszym rozwiązaniem zwiększającym poziom bezpieczeństwa tego typu obiektu. Zapewnienie bezpieczeństwa w miejscach publicznych to jedno z ważniejszych priorytetów gminnego samorządu. Proponowane metody mają za zadanie nie tylko wykrycie i ukaranie ewentualnych sprawców wykroczeń, ale przede wszystkim mają przeciwdziałać i zapobiegać popełnianiu przestępstw. Zadanie ma na celu poprawę komfortu życia mieszkańców. W ramach realizacji zadania zaplanowano założenie monitoringu na terenie całego kompleksu sportowego, obejmującego następujące rozwiązania m.in.:

Załącznik nr 5

- 25 kamer IP, wysokiej rozdzielczości, posiadające m.in. promienniki podczerwieni, które umożliwiają widzenie w pełnej ciemności;

- 4 kamery IP obrotowe, które są bardzo dobrym rozwiązaniem na terenach otwartych, m.in. umożliwiają operatorowi skierowanie obrazu w dowolne miejsce i podążanie za danym obiektem, posiadają zoom optyczny i cyfrowy, funkcję śledzenia ruchomego obiektu – to innowacyjne w skali Gminy Brusy rozwiązanie, które zostanie zastosowane po raz pierwszy;

- UPS (zasilanie awaryjne) – w przypadku zaniku prądu monitoring dalej będzie działał przez określony czas, co umożliwi ciągłą rejestrację obrazu i wpłynie na zachowanie bezpieczeństwa;

- położenie światłowodu wraz z osprzętem, przyczyni się do poprawy i lepszego przekazu sygnału;

- zakupiony zostanie rejestrator, 2 dyski HDD, switch PoE, okablowanie.

- w celu wzmocnienia bezpieczeństwa na terenie kompleksu sportowego zamontowane zostaną minimum 3 lampy oświetleniowe, które pozwolą na uzyskanie lepszego obrazu z monitoringu, z miejsc gdzie oświetlenie było niewystarczające.

Wykorzystanie dwóch rodzajów kamer, położenie światłowodu, montaż zasilania awaryjnego oraz dodatkowe oświetlenie to kompleksowe rozwiązania służące poprawie bezpieczeństwa na terenie kompleksu sportowego w Brusach. Zastosowanie kamer obrotowych ze względu na swoją specyfikę pozwoli uzyskać pełny obraz z całego terenu i zadbać o bezpieczeństwo jego użytkowników.

Oprócz działań inwestycyjnych równolegle realizowana będzie kampania profilaktyczno-edukacyjno-informacyjnych polegających na zorganizowaniu spotkań z dziećmi i młodzieżą, a także druk plakatów obejmujących tematykę bezpieczeństwa w miejscach publicznych, w tym bezpiecznych zachowań również w ruchu drogowym.

2.3 Adresaci projektu (nazwa adresata i wielkość określona liczbą)

/pośredni, bezpośredni /

Bezpośredni – mieszkańcy miasta i gminy Brusy 14 516 osób (*miasto 5003 os., gmina 9513 os.*) wg. stanu na dzień 31.12.2022 r. Biorąc pod uwagę charakter kompleksu sportowego jego ogólnodostępność, organizację wydarzeń dla różnych grup społecznych (dzieci, młodzieżą, dorosłych) jako bezpośrednich użytkowników należy wskazać wszystkich mieszkańców miasta i gminy Brusy.

Pośredni – turyści i przyjezdni

2.4 Charakterystyka projektu /szczegółowy opis planowanych działań /**a) opis projektu (lub etapu projektu)**

Przedmiotowe zadanie obejmuje budowę monitoringu na terenie kompleksu sportowego w Brusach. Głównym celem projektu jest przeciwdziałanie nasilającym się negatywnym zjawiskom społecznym oraz ulegającej degradacji stanu fizycznego przestrzeni. Wysoka jakość przestrzeni publicznej, to warunek konieczny do poprawy jakości życia. Właściwie zaaranżowana przestrzeń publiczna występująca na terenie kompleksu sportowego wymaga dodatkowej ochrony przed aktami wandalizmu. Warunkiem dopełniającym bezpieczeństwo oraz ochronę przestrzeni publicznej jest zamontowanie 29 kamer monitorujących przedmiotową przestrzeń (25 kamer IP i 4 kamer IP obrotowe). Dodatkowo w ramach projektu planuje się zakup rejestratora oraz dysków HDD, switch'a PoE, zasilania awaryjnego UPS, doprowadzenie światłowodu wraz

Załącznik nr 5

z osprzętem, wykonanie niezbędnego okablowania oraz montaż min. 3 lamp oświetleniowych doświetlających monitorowany obszar. Montaż kamer obrotowych cyfrowych będzie innowacyjnym i atrakcyjnym rozwiązaniem zastosowanym przez Wnioskodawcę.

Ponadto projekt obejmuje realizację działań o charakterze profilaktyczno-edukacyjno-informacyjnych polegających na zorganizowaniu spotkań z dziećmi i młodzieżą, a także druk plakatów (wkład własny rzeczowy) obejmujących tematykę bezpieczeństwa w miejscach publicznych, w tym bezpiecznych zachowań w ruchu drogowym. W przedmiotową kampanię zaangażowane zostaną dwie szkoły podstawowe, przedszkole oraz policja czego potwierdzeniem jest załączone Porozumienie.

b) jeżeli projekt stanowi **jeden z etapów kompleksowego projektu**, należy przedstawić zakładane etapy realizacji:

nie dotyczy

2.5 Instytucje zaangażowane w realizację projektu

/partnerzy, instytucje współpracujące/

Lider projektu: Gmina Brusy.

Partnerzy:

1. Przedszkole nr 1 w Brusach,
2. Szkoła Podstawowa nr 1 im. Jana Pawła II w Brusach,
3. Szkoła Podstawowa nr 2 w Brusach,
4. Posterunek Policji w Brusach.

Lider projektu zawarł Porozumienie z partnerami dotyczące współpracy przy realizacji przedmiotowej inwestycji (załączone do wniosku).

2.6 Zakres działania i stopień zaangażowania w realizację instytucji wspierających projekt /podział zadań/

Współpraca pomiędzy liderem a partnerami projektu przy realizacji inwestycji ma za zadanie wzmocnienie bezpieczeństwa w miejscach publicznych na terenie miasta Brusy.

Zakres działań lidera projektu obejmuje wnioskowanie o dofinansowanie ze środków programu „Razem bezpieczniej 2023”; realizacji inwestycyjnej części zadania polegającej na zakupie systemu monitoringu; finansowe rozliczenie zadania; współpracę z partnerami projektu przy realizacji akcji profilaktyczno-edukacyjno-informacyjnej.

Zakres działań partnerów projektu obejmuje przeprowadzenie akcji o charakterze profilaktyczno – edukacyjno – informacyjnej dotyczącej bezpieczeństwa w miejscach publicznych, w tym bezpiecznych zachowań w ruchu drogowym. Przeprowadzona kampania oparta będzie na przygotowaniu i druku plakatów, przeprowadzeniu zajęć dla dzieci i młodzieży na temat bezpieczeństwa w miejscach publicznych, promowaniu bezpiecznych zachowań również w ruchu drogowym.

Załącznik nr 5

III. Monitoring i efekty realizacji projektu

3.1 Zakładane cele, produkty i rezultaty projektu

Głównym celem projektu jest wzmocnienie bezpieczeństwa w miejscach publicznych poprzez budowę monitoringu na terenie kompleksu sportowego w Brusach, co ściśle powiązane jest z celem szczegółowym Programu. Zadanie pozytywnie wpłynie na poprawę infrastruktury – (powstanie lokalny system bezpieczeństwa), a co za tym idzie na wzrost bezpieczeństwa (mieszkańców i turystów). Wskaźnikami produktu będzie kompleksowe przedsięwzięcie: inwestycyjne - budowa systemu monitoringu oraz profilaktyczne – wykonanie i wydruk plakatów, które rozwieszono zostaną w przedszkolu, szkołach i obiektach użyteczności publicznej (urząd miejski, policja, straż) oraz przeprowadzenie spotkań w placówkach oświatowych w Brusach. Rezultatami projektu będą: poprawa zagospodarowania przestrzeni publicznej na danym terenie w celu wzrostu bezpieczeństwa oraz unowocześnienie wyposażenia służącego zapewnieniu bezpieczeństwa i porządku publicznego, wzrost poczucia bezpieczeństwa u wszystkich mieszkańców gminy Brusy czy podniesienie świadomości na temat społecznych zagrożeń bezpieczeństwa, w tym w zakresie bezpiecznego poruszania się i korzystania z przejść dla pieszych przez dzieci i młodzież. Ponadto zakładanym rezultatem będzie również ograniczenie aspołecznych zachowań na wskazanym terenie.

3.2 Metody monitorowania rezultatów projektu oraz sprawozdawczość

Wykonanie wskaźników produktu projektu monitorowane będzie na podstawie umowy zawartej z Wykonawcą dostawy i montażu systemu monitoringu i oświetlenia oraz protokołu odbioru końcowego zadania. Prowadzona będzie dokumentacja fotograficzna oraz informacyjna (artykuł na stronie www.brusy.pl) potwierdzająca przeprowadzenie kampanii profilaktyczno-edukacyjno-informacyjnej dla dzieci i młodzieży. Wzrost bezpieczeństwa mieszkańców nastąpi poprzez zmniejszenie liczby zdarzeń w stosunku do stanu sprzed realizacji zadania, co będzie miało odzwierciedlenie w statystykach prowadzonych przez policję.

3.3 Znaczenie realizacji projektu w kontekście kierunków i założeń Programu

Realizacja projektu wpisuje się w cel główny Programu jakim jest podnoszenie poziomu bezpieczeństwa oraz cel szczegółowy nr 1 *wzmocnienie bezpieczeństwa w miejscach publicznych ze szczególnym uwzględnieniem tworzenia lokalnych systemów bezpieczeństwa*, poprzez budowę systemu monitoringu miejskiego oraz w cel szczegółowy nr 2 *podniesienie świadomości na temat społecznych zagrożeń bezpieczeństwa w wymiarze lokalnym i skutecznych metod ich zapobiegania* poprzez przeprowadzenie kampanii edukacyjnej w placówkach oświatowych.

Załącznik nr 5

IV. Załączniki do wniosku

1. Porozumienie z dnia 1 marca 2023 roku;
2. Opinia Policji w Brusach;
3. Mapa z zaznaczonym miejscem realizacji zadania i rozmieszczonym systemem monitoringu;
4. Analiza zagrożeń bezpieczeństwa i realnych potrzeb społeczności lokalnych na terenie kompleksu sportowego w Brusach;
5. Wstępna kalkulacja kosztów.

Etap I

Brusy, 08.03.2023 r.
/miejscowość i data/

GMINA BRUSY
ul. Na Zaborach 1, 89-632 Brusy
tel. 52 39-69-302, 52 39-69-303
NIP 555-192-12-30 REGON 092351251

BURMISTRZ
dr inż. Witold Ossowski
/pieczętka, czytelny podpis/

Etap II

.....
/miejscowość i data/

.....
/pieczętka, czytelny podpis/

POROZUMIENIE

zawarte w dniu 1 marca 2023 r. w Brusach pomiędzy:

Gminą Brusy z siedzibą w Brusach, ul. Na Zaborach 1, 89-632 Brusy, reprezentowaną przez Burmistrza Brus — Witolda Ossowskiego, zwana dalej „**Liderem**”

a

Szkołą Podstawową nr 1 im. Jana Pawła II z siedzibą w Brusach, ul. Ogrodowa 2, 89-632 Brusy, reprezentowaną przez Dyrektora - Beatę Rekowską,

Szkołą Podstawową nr 2 z siedzibą w Brusach, ul. Ogrodowa 2, 89-632 Brusy, reprezentowaną przez Dyrektora – Tomasza Rogalę,

Przedszkolem nr 1 z siedzibą w Brusach, ul. Ogrodowa 2, 89-632 Brusy, reprezentowanym przez Dyrektora - Mariolę Różycką,

Posterunkiem Policji z siedzibą w Brusach, ul. Wojska Polskiego 35, 89-632 Brusy, reprezentowanym przez Kierownika posterunku – podkom. Waldemara Witkowskiego, zwanymi dalej łącznie „**Partnerami**”.

§1

1. Porozumienie określa współpracę Lidera z Partnerami przy realizacji zadania pn. „Wzmocnienie bezpieczeństwa w miejscach publicznych poprzez budowę monitoringu na terenie kompleksu sportowego w Brusach”
2. Lider składa wniosek o dofinansowanie ww. zadania w ramach ogłoszonego naboru Rządowego programu ograniczania przestępczości i aspołecznych zachowań Razem bezpieczniej im. Władysława Stasiaka na lata 2022-2024.
3. Głównym celem porozumienia jest wzmocnienie bezpieczeństwa w miejscach publicznych na terenie miasta Brusy.

§2

Lider oraz Partnerzy zobowiązani są do przeprowadzenia wspólnej akcji o charakterze profilaktyczno-edukacyjno-informacyjnym dotyczącej bezpieczeństwa w miejscach publicznych, w tym bezpiecznych zachowań w ruchu drogowym.

§3

Porozumienie zostaje zawarte na okres od dnia podpisania do dnia 31.12.2023 r.

§4

Do zadań Lidera należy:

1. Budowa monitoringu na terenie kompleksu sportowego w Brusach.
2. Współpraca z Partnerami przy realizacji kampanii profilaktyczno-edukacyjno-informacyjnej (przygotowanie i druk plakatów dotyczących bezpiecznych zachowań).

Za zgodność kserokopii
z oryginałem od strony 1
do strony 2... ostatniej
Brusy, 08.03.2023r.



BURMISTRZ
dr inż. Witold Ossowski

§5

Do zadań Partnerów należy:

1. Przeprowadzenie zajęć dla dzieci i młodzieży na temat bezpieczeństwa w miejscach publicznych.
2. Promowanie bezpiecznych zachowań w ruchu drogowym.
3. Współpraca z pozostałymi partnerami porozumienia

§6

Wszelkie zmiany w niniejszego Porozumienia wymagają formy pisemnej pod rygorem nieważności.

§7

W sprawach nieregulowanych niniejszym porozumieniem mają zastosowanie przepisy Kodeksu Cywilnego.

§8

W przypadku braku otrzymania dofinansowania na realizację zadania wskazanego w § 1 ust. 1 Porozumienia, przedmiotowe porozumienie traci moc.

§9

Porozumienie sporządzono w pięciu jednobrzmiących egzemplarzach po jednym dla każdej ze stron.

Lider:

GMINA BRUSY
 ul. Na Zabozach 1, 89-632 Brusy
 tel. 52 39-69-302 52 39-69-303
 NIP 656-192-12-90 REGON 092351251

BURMISTRZ

dr inż. Witold Okonowski

Partnerzy:

**SZKOŁA PODSTAWOWA NR 2
 W BRUSACH**
 ul. Ogrodowa 2, 89-632 Brusy
 tel./fax 52 398 35 13
 NIP 5552116504 REGON 367991400

**Dyrektor Przedszkola nr 1
 mgr Mariola Różycka**

DYREKTOR
 Szkoły Podstawowej Nr 2
 w Brusach
mgr Tomasz Rogala

Przedszkole nr 1 w Brusach
 ul. Ogrodowa 2, 89-632 Brusy
 tel. 52 398 22 61
 NIP 555-18-97-804 REGON 000206117

**SZKOŁA PODSTAWOWA NR 1
 ul. Pawła H. w Brusach**
 ul. Ogrodowa 2, 89-632 Brusy
 tel. 52 398 22 61
DYREKTOR
 Szkoły Podstawowej Nr 1
 w Brusach
J. Rekowski
 mgr Antoni Rekowski

KIEROWNIK
 Posterunku Policji w Brusach
rodkin. Waldemar Witkowski

Janowski
 Dyrektor Wydziału
 Inwestycji i Funduszy Europejskich
Zbigniew Żabiński
 mgr inż. Zbigniew Żabiński



POSTERUNEK POLICJI
w Brusach
PPB.5103 - 46/2023
L. dz.

Brusy dnia 02.03.2023r.
Egz. nr 1

IFZ
02.03.2023

URZĄD MIEJSKI
w BRUSACH

Wpłynęło 2023 -03- 07

Nr 46/2023 09

Opłata skarbową

Burmistrz Brus

W odpowiedzi na Wasze pismo IFZ.041.5.2023 dot. wydania opinii dotyczącej zasadności realizacji przedmiotowego zadania pn. „Budowa monitoringu na terenie kompleksu sportowego w Brusach” Posterunek Policji w Brusach w pełni popiera powyższą inicjatywę. Rejon kompleksu sportowego w Brusach było i jest wskazywane na Krajowej Mapie Zagrożeń Bezpieczeństwa jako miejsce zagrożone. Z uwagi na te zgłoszenia oraz skargi mieszkańców w chwili obecnej miejsce to nadal jest ujęte w planie działania priorytetowego dla rejonu-służbowego nr 1 Posterunku Policji w Brusach. Na terenie kompleksu sportowego w Brusach ma miejsce grupowanie się młodzieży, spożywanie alkoholu, niszczenie i uszkodzenie mienia oraz kradzieży zaparkowanych tam rowerów.

KIEROWNIK
Posterunku Policji w Brusach
podłm. Waldemar Witkowski

Za zgodność kserokopii
z oryginałem od strony 1
do strony 1... ostatniej
Brusy, 02.03.2023..





BURMISTRZ
dr inż. Witold Ossowski

Wyk. w 2-ch egz.
Egz. nr 1 adresat
Egz. nr 2 a/a
B.O.

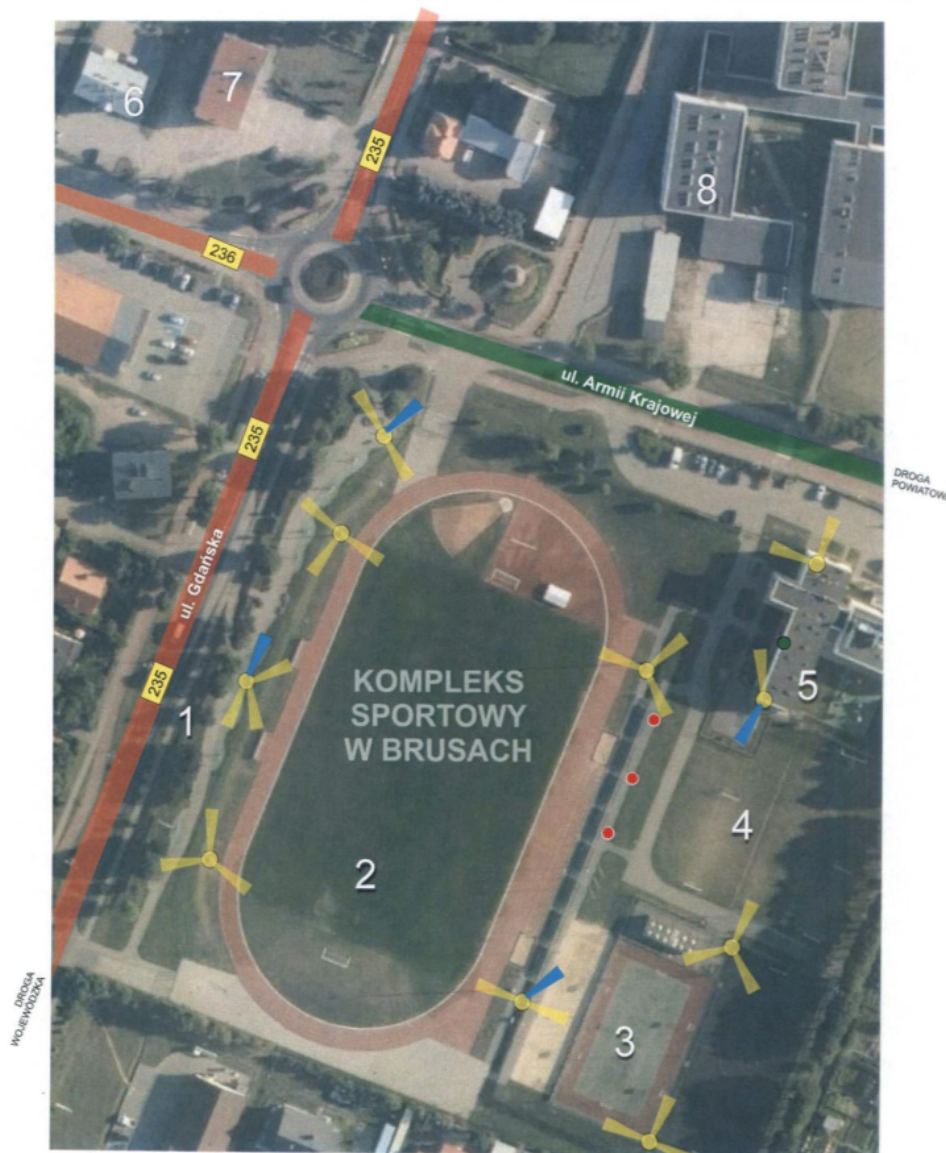
Wzmocnienie bezpieczeństwa w miejscach publicznych poprzez budowę monitoringu na terenie kompleksu sportowego w Brusach.



- 1. Siłownia zewnętrzna
- 2. Stadion lekkoatletyczny
- 3. Moje Boisko Orlik 2012
- 4. Boisko treningowe
- 5. Budynek socjalno - sportowy
- 6. Policja
- 7. OSP
- 8. Kompleks szkół

-  kamera IP
-  kamera IP obrotowa
-  punkt świetlny

BURMISTRZ
dr inż. Witold Ossowski

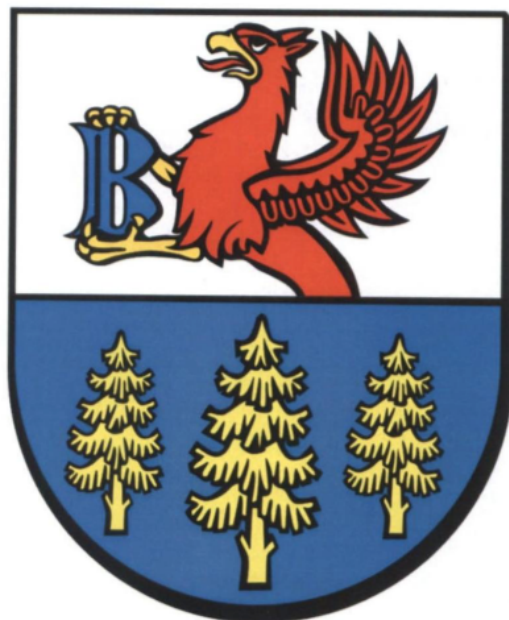

**Analiza zagrożeń bezpieczeństwa i realnych
potrzeb społeczności lokalnych
na terenie kompleksu sportowego w Brusach**

Brusy, 2023



**Analiza zagrożeń bezpieczeństwa i realnych potrzeb społeczności lokalnych
na terenie kompleksu sportowego w Brusach**

Spis treści

1. Podstawy opracowania analizy	3
2. Opis terenu objętego analizą	3
3. Zagrożenia bezpieczeństwa na omawianym terenie	5
4. Realne potrzeby społeczności lokalnych	6
5. Planowane środki poprawy bezpieczeństwa kompleksu sportowego.....	8
6. Podsumowanie.....	9



Analiza zagrożeń bezpieczeństwa i realnych potrzeb społeczności lokalnych na terenie kompleksu sportowego w Brusach

1. Podstawy opracowania analizy

Analiza zagrożeń bezpieczeństwa i realnych potrzeb społeczności lokalnych na terenie kompleksu sportowego w Brusach została wykonana na potrzeby poprawy bezpieczeństwa kompleksu oraz możliwości ubiegania się o dofinansowanie lokalnych inicjatyw w ramach „Rządowego programu ograniczania przestępczości i aspołecznych zachowań Razem bezpieczniej im. Władysława Stasiaka na lata 2022-2024”.

W zakres niniejszego dokumentu wchodzi opis położenia Gminy Brusy oraz kompleksu sportowego w Brusach, który jest najważniejszym miejscem sportu i rekreacji w mieście. Ponadto analiza zawiera przedstawienie najważniejszych zagrożeń bezpieczeństwa, występujących w tym miejscu, a także realne potrzeby społeczności lokalnych, które samorząd powinien zapewnić. Poza tym analiza nakreśla jakie metody oraz środki należy zastosować, aby ograniczyć przestępczość i aspołeczne zachowania użytkowników kompleksu sportowego.

2. Opis terenu objętego analizą

Gmina Brusy jest gminą miejsko-wiejską położoną w południowej części województwa pomorskiego, w powiecie chojnickim. Bezpośrednio graniczy z gminami Karsin, Lipnica, Studzienice, Czersk, Dziemiany oraz gminą wiejską Chojnice. Gmina Brusy posiada powierzchnię ok. 400,46 km², co klasyfikuje ją na 3 miejscu w województwie pomorskim oraz na 25 miejscu w Polsce.

Miasto Brusy położone w centralnej części gminy ma powierzchnię ok 5,20 km². Jest głównym ośrodkiem gminy zarówno w sferze administracyjnej jak również w oświatowej, sportowo-rekreacyjnej czy kulturowej. Na terenie miasta odbywa się najwięcej wydarzeń przyciągających mieszkańców, a także osób przyjezdnych. Głównymi lokalizacjami tych wydarzeń jest teren przyszkolny oraz kompleks sportowy zlokalizowany na i wokół stadionu.

Kompleks sportowy w Brusach zajmuje powierzchnię ok. 3,64 ha i znajduje się na skrzyżowaniu ulic Gdańskiej (droga wojewódzka) z ulicą Armii Krajowej (droga powiatowa), w bliskim sąsiedztwie z placówkami oświatowymi, budynkiem Ochotniczej Straży Pożarnej oraz Posterunku Policji. W skład kompleksu sportowego wchodzi stadion lekkoatletyczny z trawiastą płytą boiska wykorzystywaną również do meczów piłki nożnej,



Analiza zagrożeń bezpieczeństwa i realnych potrzeb społeczności lokalnych na terenie kompleksu sportowego w Brusach

trawiaste boisko treningowe, boisko piłkarskie ze sztuczną nawierzchnią oraz boisko wielofunkcyjne z zapleczem szatniowym wybudowane w ramach Programu Moje Boisko „Orlik 2012”, a także 2 boiska do siatkówki plażowej. Na terenie zlokalizowany jest także budynek socjalno-sportowy, w którym znajdują się szatnie, sanitariaty pomieszczenia magazynowe służące sportowcom, Gminny Zarząd Oświaty w Brusach, Warsztat Terapii Zajęciowej dla osób niepełnosprawnych i pomieszczenia administracyjne lokalnych stowarzyszeń. W drugim skrzydle budynku funkcjonuje Samorządowy Żłobek w Brusach oraz oddziały przedszkolne. Całość uzupełniona jest przez place zabaw dla dzieci oraz parkingi dla użytkowników kompleksu. Poza tym wzdłuż ulicy Gdańskiej mieszkańcy mogą korzystać z siłowni zewnętrznej.



Rys. 1 Lokalizacja kompleksu sportowego w Brusach



Analiza zagrożeń bezpieczeństwa i realnych potrzeb społeczności lokalnych na terenie kompleksu sportowego w Brusach

3. Zagrożenia bezpieczeństwa na omawianym terenie

Istotnym elementem, o który należy zadbać przy tak rozbudowanym i różnorodnym z punktu widzenia funkcjonalności kompleksie jest zapewnienie bezpieczeństwa jego użytkowników. Dotyczy to zarówno dostępu do obiektu, ale przede wszystkim korzystania z niego. Kompleks jest stale rozbudowywany i unowocześniany, w taki sposób, aby przyciągnąć mieszkańców zainteresowanych uprawianiem różnych form sportu i rekreacji. Niestety zwiększone użytkowanie obiektu powoduje również wzrost zagrożeń dla bezpieczeństwa oraz zachowania aspołeczne części osób tam przebywających. Zgłoszenia kierowane są do Urzędu Miejskiego w Brusach, Posterunku Policji w Brusach, Przewodniczącego Zarządu Osiedla Nr 1 w Brusach, trenera środowiskowego pracującego na terenie kompleksu a także na Krajową Mapę Zagrożeń Bezpieczeństwa.

1) Akty wandalizmu

Akty wandalizmu w różnej formie są najpoważniejszym problemem, z którym przychodzi mierzyć się Gminie Brusy. Część osób przychodzących na teren kompleksu nie jest zainteresowana uprawianiem sportu, a jedynie spotkaniem towarzyskim w grupie. Podczas takich spotkań dochodzi do aspołecznych zachowań członków grupy, w tym spożywania alkoholu, palenia tytoniu oraz agresji w stosunku do osób jak i mienia.

Wielokrotne zgłoszenia do Urzędu Miejskiego w Brusach, a także na Posterunek Policji w Brusach są każdorazowo weryfikowane przez odpowiednie służby. Trudnością jest jednak złapanie osób na gorącym uczynku, tak aby nie było wątpliwości kto jest odpowiedzialny za spowodowanie zniszczeń. Najczęstszymi aktami wandalizmu są: wyrwanie krzesełek z trybun stadionu, przypalanie żarem papierosowym elementów konstrukcyjnych i bieżni, uszkodzenia ogrodzeń kompleksu, a także niszczenie urządzeń na siłowni i placach zabaw.

Problem z ujęciem sprawców tych zdarzeń wiąże się dla samorządu z koniecznością ponoszenia kosztów naprawy uszkodzeń, w celu zapewnienia bezpieczeństwa użytkownikom. Z powodu nie wykrycia sprawców tych zdarzeń Gmina musi ponosić te koszty z własnych środków lub środków polisy ubezpieczeniowej.



Analiza zagrożeń bezpieczeństwa i realnych potrzeb społeczności lokalnych na terenie kompleksu sportowego w Brusach

2) Włamanie

W maju 2022 r. na terenie Mojego Boiska „Orlik 2012” doszło do włamania do budynku socjalnego. Konsekwencją zdarzenia było uszkodzenie drzwi budynku i konieczność ich naprawy. Zdarzenie zostało zgłoszone Policji, która po przeprowadzeniu dochodzenia umorzyła je z powodu niewykrycia sprawcy przestępstwa.

3) Spożywanie alkoholu i innych używek

Nagminne zachowanie, które szczególnie w okresie letnim ma miejsce na terenie kompleksu sportowego w Brusach. Zarówno obserwujący zmagania sportowe, tak zorganizowane jak i amatorskie, jak również sami ich uczestnicy nagminnie łamią regulamin stadionu czy siłowni zewnętrznej w punktach dotyczących spożywania alkoholu czy palenia tytoniu. Tego typu sytuacji zdarza się bardzo dużo, o czym świadczy np. ilość zbieranych śmieci. Zachowania te dotyczą w dużej mierze osób młodych, w tym również nieletnich.

Często spożywanie alkoholu i znajdowanie się na terenie kompleksu sportowego osób nietrzeźwych, powoduje inne zachowania społeczne, mogące zagrażać bezpieczeństwu publicznemu. Do aktów wandalizmu, także w dużej mierze przyczyniają się osoby w stanie upojenia alkoholowego nie będące w stanie kontrolować swoich zachowań.

Zgłoszenia Policji takich zdarzeń prowadzi jedynie do prewencyjnej kontroli osób znajdujących się na stadionie przez częstsze patrole. Nie doprowadza to jednak do całkowitego wyeliminowania tych zachowań.

4. Realne potrzeby społeczności lokalnych

Realne potrzeby społeczności lokalnych w stosunku do omawianych zagrożeń bezpieczeństwa są łatwe do przewidzenia. Użytkownicy kompleksu boisk chcieliby uprawiać sport czy obserwować zmagania sportowe w warunkach do tego przyjaznych. W tym celu potrzebne jest stworzenie okoliczności poprawiających bezpieczeństwo ludzi oraz chroniących mienie będące własnością samorządu i osób prywatnych. Doprowadzić do tego należy przez eliminację zachowań społecznych, zwiększając już używane oraz stosując nowe środki bezpieczeństwa. Potrzeby lokalnych społeczności można podzielić na kilka grup w zależności od profilu użytkowników kompleksu m.in.



Analiza zagrożeń bezpieczeństwa i realnych potrzeb społeczności lokalnych na terenie kompleksu sportowego w Brusach

1) Uczniowie szkół w zakresie zajęć wychowania fizycznego

Najważniejszą potrzebą tej grupy jest możliwość odbywania lekcji wychowania fizycznego w bezpiecznej przestrzeni. W tym celu urządzenia powinny być sprawne i nie uszkodzone, co jest istotne także dla nauczycieli odpowiedzialnych za uczniów w trakcie zajęć.

2) Zawodnicy i trenerzy klubów sportowych

Zawodnicy klubów sportowych biorący udział w zorganizowanych zawodach i treningach potrzebują przede wszystkim bezpiecznej infrastruktury i sprzętu sportowego. Oczekują zapewnienia szatni sportowych i bezpiecznego dojścia na teren kompleksu oraz poruszania się po nim. Potrzebują także gwarancji bezpieczeństwa od zachowań kibiców i osób postronnych.

3) Użytkownicy rekreacyjni

Rekreacyjnie kompleks sportowy użytkują osoby będące w różnym wieku i o różnych zainteresowaniach. Dla wielu z nich jest to realizacja potrzeby oderwania się od spraw codziennych i odpoczynku. Takie osoby oczekują, że podczas gdy uczestniczą w zajęciach nie muszą martwić się o swoje mienie i bezpieczeństwo.

4) Korzystający z pomieszczeń budynku socjalno-sportowego

Uczęszczający do Samorządowego Żłobka w Brusach i Oddziałów przedszkolnych ich wychowawcy i rodzice; uczestnicy Warsztatu Terapii Zajęciowej w Brusach, pracownicy Gminnego Zarządu Oświaty w Brusach, członkowie stowarzyszeń to grupy które oczekują bezpiecznej przestrzeni wokół kompleksu i na nim. Możliwość bezpiecznego dojazdu i pozostawienia samochodu jest dla nich istotna. Kluczowa jest również możliwość realizacji zajęć na świeżym powietrzu, jak np. na placach zabaw, siłowni czy stadionu lekkoatletycznego.



Analiza zagrożeń bezpieczeństwa i realnych potrzeb społeczności lokalnych na terenie kompleksu sportowego w Brusach

5. Planowane środki poprawy bezpieczeństwa kompleksu sportowego

Planowane środki poprawy bezpieczeństwa doprowadzą do bardziej komfortowego użytkowania kompleksu sportowego, eliminację zachowań aspoecznych oraz ochronę mienia publicznego.

1) Zainstalowanie monitoringu

Zainstalowanie na terenie całego kompleksu sportowego urządzeń do nagrywania obrazu i dźwięku, również w porze nocnej, doprowadzi w pierwszej kolejności do zmniejszenia zachowań aspoecznych wśród przebywających osób. Planowana budowa monitoringu obejmuje zastosowanie kamer IP oraz kamer IP obrotowych, doprowadzony zostanie światłowód w celu wzmocnienia sygnału przekazu, zainstalowane zostanie zasilanie awaryjne (UPS), tak, aby monitoring działał przez cały czas. Ponadto w ramach zadania zakupione zostaną m.in. rejestrator, dyski HDD, switch PoE, okablowanie. Świadomość społeczeństwa, że teren jest monitorowany w dużej mierze powinien ograniczyć zagrożenia wynikające z niniejszej analizy poprzez samokontrolę. Ponadto w przypadku zachowań zagrażających bezpieczeństwu publicznemu w zdecydowanie łatwiejszy sposób będzie można ustalić sprawców tych zdarzeń. Tym samym możliwości uzyskania odszkodowań za spowodowane straty będą zwiększone. Dodatkowo pozwoli na ocenę innych zagrożeń na terenie kompleksu, w tym użytkowanie parkingu czy przepływ osób w budynku socjalno-sportowym.

2) Dodatkowe oświetlenie

W ramach realizacji zadania zaplanowano również montaż minimum 3 lamp oświetleniowych, które usytuowane zostaną w miejscach gdzie do tej pory oświetlenie było niewystarczające. Montaż dodatkowego oświetlenia pozwoli na uzyskanie lepszego obrazu z monitoringu oraz w znaczący sposób poprawi bezpieczeństwo na terenie kompleksu sportowego.

3) Profilaktyka – kampania edukacyjna

Projekt obejmuje podjęcie działań o charakterze profilaktyczno-edukacyjno-informacyjnych polegających na zorganizowaniu spotkań z dziećmi i młodzieżą, a także druk plakatów na temat bezpieczeństwa w miejscach publicznych, w tym również bezpiecznych



Analiza zagrożeń bezpieczeństwa i realnych potrzeb społeczności lokalnych na terenie kompleksu sportowego w Brusach

zachowań w ruchu drogowym. W przedmiotowe działania zaangażowane zostaną dwie szkoły podstawowe, przedszkole oraz policja, których zakres zadań określony został w zawartym porozumieniu. Zaplanowana kampania ma na celu podniesienie świadomości na temat społecznych zagrożeń bezpieczeństwa, prawidłowych zachowań w miejscach publicznych, zapobieganie negatywnym zjawiskom społecznym.

4) Zwiększone kontrole

Poprawę bezpieczeństwa można także rozpocząć od zwiększenia kontroli odpowiednich służb. Pracownicy wykonujący swoje obowiązki na terenie kompleksu sportowego winni reagować na zaobserwowane zachowania niezgodne z regulaminem. Powinni również zgłaszać Policji wszystkie zauważone szkody, spowodowane niewłaściwym użytkowaniem urządzeń na placach zabaw i siłowni oraz innych elementów obiektu. Zwiększenie patroli policyjnych ma doprowadzić do użytkowania obiektu zgodnie z jego przeznaczeniem i zakończyć działania społeczne.

6. Podsumowanie

Podsumowując niniejszą analizę zagrożeń bezpieczeństwa i realnych potrzeb społeczności lokalnych na terenie kompleksu sportowego w Brusach, należy wskazać na potrzebę działań ze strony samorządu. Widać potrzebę podjęcia zdecydowanych kroków w celu poprawy komfortu korzystania z obiektu przez mieszkańców oraz wyeliminowania zdarzeń nieakceptowalnych społecznie. Realizacja przedsięwzięć poprawiających bezpieczeństwo na terenie kompleksu sportowego powinna doprowadzić do zmiany dotychczasowych zachowań społecznych, zmniejszenia aktów wandalizmu oraz przestrzegania regulaminów korzystania z obiektu.

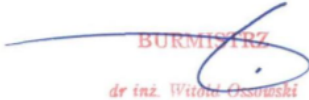
BURMISTRZ
dr inż. Witold Ossowski

**Wstępna kalkulacja kosztów dla zadania
pn. „ Wzmocnienie bezpieczeństwa w miejscach publicznych
poprzez budowę monitoringu na terenie kompleksu sportowego w Brusach”**

Lp.	Elementy zadania	Ilość	Cena jednostkowa w zł	Wartość brutto w zł	Kwota dotacji w zł	Środki własne w zł
1	Rejestrator	1 szt.	5 000,00	5 000,00	5 000,00	0,00
2	Dysk HDD	2 szt.	1 000,00	2 000,00	2 000,00	0,00
3	Kamera IP	25 szt.	650,00	16 250,00	16 250,00	0,00
4	Kamera IP obrotowa	4 szt.	1 500,00	6 000,00	6 000,00	0,00
5	Switch PoE	1 szt.	3 500,00	3 500,00	3 500,00	0,00
6	UPS (zasilanie awaryjne)	1 kpl.	2 500,00	2 500,00	2 500,00	0,00
7	Okablowanie	1 kpl.	550,00	550,00	550,00	0,00
8	Światłowód z osprzętem	1 kpl.	15 000,00	15 000,00	15 000,00	0,00
9	Oświetlenie (min. 3 lampy)	1 kpl.	20 000,00	20 000,00	9 200,00	10 800,00
10	Robocizna wraz z akcesoriami montażowymi	1 kpl.	40 000,00	40 000,00	40 000,00	0,00
Razem				110 800,00	100 000,00	10 800,00

GMINA BRUSY
ul. Na Zaborach 1, 89-632 Brusy
tel. 52 39-69-302, 52 39-69-303
NIP 555-192-12-30 REGON 092351251

BURMISTRZ

dr inż. Witold Ossowski

Załącznik nr 2 do Porozumienia nr 4/2023

Harmonogram rzeczowo – finansowy Zadania pn. „Wzmocnienie bezpieczeństwa w miejscach publicznych poprzez budowę monitoringu na terenie kompleksu sportowego w Brusach”

Rodzaj wydatku ponoszonego w ramach realizacji Zadania	Koszt całkowity (w zł)	w tym koszt do pokrycia		Miesiąc poniesienia kosztu w okresie realizacji zadania publicznego (w zł)				
		z dotacji celowej (w zł)	z wkładu własnego (w zł)	VIII 2023	IX 2023	X 2023	XI 2023	XII 2023
Budowa monitoringu oraz oświetlenia na terenie kompleksu sportowego w Brusach	110 000,00	100 000,00	10 000,00			110 000,00		
RAZEM KOSZTY:	110 000,00	100 000,00	10 000,00					
RAZEM KOSZTY (%):	100,00%	90,91%	9,09%					

Załącznik nr 3 do Porozumienia nr 4/2023

Gmina Brusy, ul. Na Zaborach 1, 89-632 Brusy			
Program inwestycji pn: Wzmocnienie bezpieczeństwa w miejscach publicznych poprzez budowę monitoringu na terenie kompleksu sportowego w Brusach			
I. Informacje ogólne			
Adres realizowanej inwestycji	Brusy, ul. Armii Krajowej 1, gmina Brusy, powiat chojnicki, województwo pomorskie		
Nazwa inwestora	Gmina Brusy		
Planowany termin realizacji inwestycji	30.06.2023 r.	15.09.2023 r.	nd
	rozpoczęcia	zakończenia	zagospodarowania obiektów budowlanych i innych składników majątkowych po zakończeniu realizacji inwestycji
Planowany łączny koszt inwestycji - wartość kosztorysowa	110 000,00		
Uzasadnienie celowości inwestycji i jej lokalizacji	Kompleks sportowy w Brusach udostępniony jest dla wszystkich mieszkańców i turystów. Zlokalizowany jest przy drogach wojewódzkich nr 235 Chojnice - Korne i 236 Brusy - Konarzyny, drodze powiatowej (ul. Armii Krajowej) oraz w sąsiedztwie placówek oświatowych, osiedli mieszkaniowych, Straży Pożarnej i posterunku Policji. W związku z tym, że część obiektu jest całodobowo ogólnodostępna (siłownia zewnętrzna), występują negatywne zdarzenia (szczególnie po zmroku) zagrażające bezpieczeństwu okolicznych mieszkańców i innych użytkowników obiektu. Zarządy Osiedli miasta Brusy, organizacje sportowe korzystające z obiektu, wielokrotnie zgłaszały przypadki m.in. niszczenia mienia, niewłaściwego korzystania z urządzeń i wyposażenia obiektu czy zakłócania ciszy nocnej. Przeprowadzona analiza zagrożeń bezpieczeństwa i analiza potrzeb społeczności lokalnych wykazała, że realizacja zadania jest niezbędna i mieszkańcy oczekują konkretnych działań w celu zwiększenia bezpieczeństwa w miejscach publicznych miasta Brusy. Wykonanie monitoringu i oświetlenia jest najlepszym rozwiązaniem zwiększającym poziom bezpieczeństwa tego typu obiektu. Zapewnienie bezpieczeństwa w miejscach publicznych to jedno z ważniejszych priorytetów gminnego samorządu. Proponowane metody mają za zadanie nie tylko wykrycie i ukaranie ewentualnych sprawców wykroczeń, ale przede wszystkim mają przeciwdziałać i zapobiegać popełnianiu przestępstw.		
Analiza celowości i możliwości wykonania inwestycji etapami w kolejnych latach	Inwestycja realizowana w ramach jednego etapu i w jednym roku budżetowym.		
Planowany zakres rzeczowy inwestycji	1. Budowa monitoringu na terenie kompleksu sportowego obejmująca: 25 kamer IP, 4 kamery IP obrotowe, UPS (zasilanie zwarthyne), położenie światłowodu wraz z osprzętem, rejestrator, 2 dyski HDD, switch PoE, okablowanie. 2. W celu wzmocnienia bezpieczeństwa na terenie kompleksu sportowego zamontowane zostaną 3 lampy oświetleniowe, które pozwolą na uzyskanie lepszego obrazu z monitoringu, z miejsc gdzie oświetlenie było niewystarczające. 3. Realizacja kampanii profilaktyczno-edukacyjno-informacyjnych polegającej na zorganizowaniu spotkań z dziećmi i młodzieżą, a także druk plakatów obejmujących tematykę bezpieczeństwa w miejscach publicznych, w tym bezpiecznych zachowań również w ruchu drogowym.		
Planowane efekty rzeczowe	- budowa monitoringu na terenie kompleksu sportowego (25 kamer IP oraz 4 kamery IP obrotowe) - budowa oświetlenia (3 lampy) - unowocześnienie wyposażenia służącego zapewnieniu bezpieczeństwa i porządku publicznego - poprawa infrastruktury poprzez powstanie lokalnego systemu bezpieczeństwa - wykonanie i wydruk plakatów na potrzeby kampanii profilaktyczno-edukacyjno-informacyjnej - przeprowadzenie spotkań w placówkach oświatowych w Brusach		
Ocena ekonomicznej efektywności inwestycji	Biorąc pod uwagę zakres, trwałość, koszt oraz cele- realizacja zadania przynosi bardziej ekonomiczne efekty w porównaniu z nakładami finansowymi jakie Gmina Brusy musiała ponosić w związku z pojawiającymi się aktami wandalizmu i negatywnymi zdarzeniami, które dalej miałyby miejsce na terenie kompleksu sportowego.		
II. Harmonogram realizacji inwestycji			
Lp.	Planowany zakres rzeczowy danego etapu prac inwestycyjnych	Planowany termin realizacji danego etapu prac inwestycyjnych	
1.	Budowa monitoringu oraz oświetlenia na terenie kompleksu sportowego w Brusach	30.06.2023 - 15.09.2023 r.	
2.			
3.			

III. Informacje dotyczące finansowania inwestycji		
L.p.	Planowane źródło pochodzenia środków finansowych na realizację inwestycji	Kwota w zł
1.	Dotacja	100 000,00
2.	Srodki własne	10 000,00
Łącznie		110 000,00
Dot. Inwestycji realizowanej etapami w kolejnych latach		
Rok	Planowane źródło pochodzenia środków finansowych na realizację inwestycji	Kwota w zł
Łącznie		
L.p.	Planowane źródło pochodzenia środków finansowych umożliwiający zagospodarowanie efektów rzeczowych inwestycji	Kwota w zł
Łącznie		

Sporządził: (imię, nazwisko, tel., e-mail) Bożena Kosak Głowczewska, tel. 52 39 69 369, e-mail: b.kosak@brusy.pl

Załącznik nr 4 do Porozumienia nr 4/2023

Nazwa jednostki:

.....

**Rozliczenie otrzymanych i wykorzystanych dotacji w 2023 r. zgodnie z Porozumieniem nr 4/2023 zawartym
w dniu 9 sierpnia 2023 r. w sprawie przekazania dotacji celowej na realizację projektu w ramach
Rządowego programu ograniczania przestępczości i aspołecznych zachowań „Razem bezpieczniej”
im. Władysława Stasiaka na lata 2022-2024**

L.p.	Dział	Rozdział	§	Zadanie	Plan po zmianach	Dotacje otrzymane z Budżetu Państwa	Dotacje wykorzystane	Zwrot dotacji	Data dokonania zwrotu	Przyczyny niewykorzystania dotacji
					0,00	0,00	0,00	0,00		

Sporządził:

.....

Data:

.....

Podpis Skarbnika:

.....

Podpis kierownika jednostki:

.....

Załącznik nr 5 do Porozumienia nr 4/2023

WZÓR

SPRAWOZDANIE (CZĘŚCIOWE/KOŃCOWE)*

z wykonania zadania publicznego

.....

(tytuł zadania publicznego)

w okresie od do

określonego w (Umowie/Porozumieniu)* Nr

zawartej w dniu

między

.....

(nazwa Zleceniodawcy)

a

.....

(nazwa Zleceniobiorcy)

Data złożenia sprawozdania

.....

*Niepotrzebne skreślić.

Część I. Sprawozdanie merytoryczne

1. Opis osiągniętych rezultatów wraz z liczbowym określeniem skali działań zrealizowanych w ramach zadania (należy opisać osiągnięte rezultaty zadania publicznego i sposób, w jaki zostały zmierzone; należy wskazać rezultaty trwałe oraz w jakim stopniu realizacja zadania przyczyniła się do osiągnięcia jego celu).

2. Szczegółowy opis wykonania poszczególnych działań (opis powinien zawierać szczegółową informację o zrealizowanych działaniach zgodnie z umową/porozumieniem, z uwzględnieniem stopnia oraz skali ich wykonania, a także wyjaśnić ewentualne odstępstwa w ich realizacji; w opisie należy przedstawić również informację o zaangażowanym wkładzie osobowym i wkładzie rzeczowym w realizację działań).

Część II. Sprawozdanie z wykonania wydatków

1. Rozliczenie wydatków za rok			
Lp.	Rodzaj kosztu	Koszty zgodnie z umową (w zł)	Faktycznie poniesione wydatki (w zł)
I.	Koszty realizacji działań		
I.1.	Działanie 1		
I.1.1.	Koszt 1		
I.1.2.	Koszt 2		
...	...		
I.2.	Działanie 2		
I.2.1.	Koszt 1		
I.2.2.	Koszt 2		
...	...		

Suma kosztów realizacji zadania			
II.	Koszty administracyjne		
II.1.	Koszt 1		
II.2.	Koszt 2		
...	...		
Suma kosztów administracyjnych			
Suma wszystkich kosztów realizacji zadania			

2. Rozliczenie ze względu na źródło finansowania zadania publicznego				
Lp.	Źródło finansowania		Koszty zgodnie z umową	Faktycznie poniesione wydatki
1.	Dotacja, w tym odsetki bankowe od dotacji oraz inne przychody ogółem:			zł
	1.1.	Kwota dotacji	zł	zł
	1.2.	Odsetki bankowe od dotacji		zł
	1.3.	Inne przychody		zł
2.	Inne środki finansowe ogółem¹: (należy zsumować środki finansowe wymienione w pkt 2.1.-2.4.)		zł	zł
	2.1.	Środki finansowe własne	zł	zł
	2.2.	Świadczenia pieniężne od odbiorców zadania publicznego	zł	zł
	2.3.	Środki finansowe z innych źródeł publicznych ^{1, 2} (Nazwa organu administracji publicznej lub jednostki sektora finansów publicznych, który przekazał środki finansowe):	zł	zł
	2.4.	Pozostałe ¹	zł	zł
3.	Wkład osobowy i wkład rzeczowy ogółem: (należy zsumować środki finansowe wymienione w pkt 3.1. i 3.2.)		zł	zł
	3.1.	Koszty pokryte z wkładu osobowego	zł	zł
	3.2.	Koszty pokryte z wkładu rzeczowego ^{3,4}	zł	zł
4.	Udział kwoty dotacji w całkowitych kosztach zadania publicznego⁵		%	%
5.	Udział innych środków finansowych w stosunku do otrzymanej kwoty dotacji⁶		%	%
6.	Udział wkładu osobowego i wkładu rzeczowego w stosunku do otrzymanej kwoty dotacji⁷		%	%

¹ Wypełnić jedynie w przypadku wsparcia realizacji zadania publicznego.

² Na przykład dotacje z budżetu państwa lub budżetu jednostki samorządu terytorialnego, funduszy celowych, środki z funduszy strukturalnych.

³ Wypełnić jedynie w przypadku, gdy umowa dopuszczała wycenę wkładu rzeczowego.

⁴ Wkładem rzeczowym są np. nieruchomości, środki transportu, maszyny, urządzenia.

⁵ Procentowy udział kwoty dotacji, o której mowa w pkt 1.1., w całkowitych kosztach zadania publicznego należy podać z dokładnością do dwóch miejsc po przecinku.

⁶ Procentowy udział innych środków finansowych, o których mowa w pkt 2., w stosunku do otrzymanej kwoty dotacji należy podać z dokładnością do dwóch miejsc po przecinku.

⁷ Procentowy udział środków niefinansowych, o których mowa w pkt 3., w stosunku do otrzymanej kwoty dotacji należy podać z dokładnością do dwóch miejsc po przecinku.

Część III. Dodatkowe informacje

Oświadczam(y), że:

- 1) od daty zawarcia umowy/porozumienia nie zmienił się status prawny Zleceniobiorcy;
- 2) wszystkie informacje podane w niniejszym sprawozdaniu są zgodne z aktualnym stanem prawnym i faktycznym;
- 3) w zakresie związanym z otwartym konkursem ofert, w tym z gromadzeniem, przetwarzaniem i przekazywaniem danych osobowych, a także wprowadzaniem ich do systemów informatycznych, osoby, których dotyczą te dane, złożyły stosowne oświadczenia zgodnie z przepisami o ochronie danych osobowych.

.....
.....
.....

(podpis osoby upoważnionej lub podpisy osób upoważnionych do składania oświadczeń woli
w imieniu Zleceniobiorcy(-ów))

POUCZENIE

Sprawozdanie składa się osobiście lub przesyła przesyłką poleconą na adres Zleceniodawcy w terminie przewidzianym w umowie.

Termin uważa się za zachowany, jeżeli przed jego upływem pismo zostało wysłane w formie dokumentu elektronicznego w rozumieniu przepisów ustawy z dnia 17 lutego 2005 r. o informatyzacji działalności podmiotów realizujących zadania publiczne (Dz.U. z 2017 r. poz. 570, z późn. zm.), za poświadczeniem przedłożenia Zleceniodawcy, lub nadane w polskiej placówce pocztowej operatora publicznego.

Załącznik nr 6 do Porozumienia nr 4/2023

.....
(Nazwa i adres)

.....
(Miejscowość i data)

OŚWIADCZENIE

Świadomy odpowiedzialności karnej za składanie nieprawdziwych oświadczeń z art. 233 § 1 ustawy z dnia 6 czerwca 1997 r. Kodeks karny (Dz.U. z 2020 poz. 1444 z późn. zm.), który stanowi: „Kto, składając zeznanie mające służyć za dowód w postępowaniu sądowym lub w innym postępowaniu prowadzonym na podstawie ustawy, zeznaje nieprawdę lub zataja prawdę, podlega karze pozbawienia wolności od 6 miesięcy do lat 8.” – oświadczam, co następuje poniżej:

Oświadczam, iż w oparciu o ustawę o podatku od towarów i usług z dnia 11 marca 2004 r. (Dz.U. z 2020 poz. 106 z późn. zm.), nie będę się ubiegać o obniżenie kwoty podatku należnego VAT o kwotę podatku naliczonego VAT zawartego w wykazywanych wydatkach ponoszonych w wykonaniu przedmiotowego zadania lub o zwrot ze środków budżetu państwa kwoty podatku naliczonego VAT wynikającego z faktur przedstawionych do rozliczenia wykonania przedmiotowego zadania publicznego. Obowiązek ten pozostaje nieograniczony w czasie.

.....
(podpis i pieczęć osoby upoważnionej)

Załącznik nr 7 do Porozumienia nr 4/2023.....
(Nazwa i adres).....
(Miejscowość i data)**OŚWIADCZENIE**

Świadomy odpowiedzialności karnej za składanie nieprawdziwych oświadczeń z art. 233 § 1 ustawy z dnia 6 czerwca 1997 r. Kodeks karny (Dz.U. z 2020 poz. 1444 z późn. zm.), który stanowi: „Kto, składając zeznanie mające służyć za dowód w postępowaniu sądowym lub w innym postępowaniu prowadzonym na podstawie ustawy, zeznaje nieprawdę lub zataja prawdę, podlega karze pozbawienia wolności od 6 miesięcy do lat 8.” – oświadczam, co następuje poniżej.

Oświadczam, że dokumenty dotyczące wydatków kwalifikowalnych załączone do rozliczenia zadania publicznego (tytuł zadania) „*Wzmocnienie bezpieczeństwa w miejscach publicznych poprzez budowę monitoringu na terenie kompleksu sportowego w Brusach*” o numerze (nr Porozumienia) 4/2023, dofinansowanego w ramach „*Rządowego programu ograniczania przestępczości i aspołecznych zachowań Razem bezpieczniej im. Władysława Stasiaka na lata 2022-2024*” nie podlegają, nie podlegały w przeszłości oraz nie będą w przyszłości przedłożone do rozliczenia jakichkolwiek projektów finansowanych z innych zewnętrznych źródeł finansowania.

.....
(podpis i pieczęć osoby upoważnionej)

Załącznik nr 8 do Porozumienia nr 4/2023



[nazwa projektu]

został (a) dofinansowany (a) w 2023 roku w ramach
*„Rządowego programu ograniczania przestępczości i aspołecznych zachowań Razem bezpieczniej
im. Władysława Stasiaka na lata 2022 - 2024”*
koordynowanego przez Ministra Spraw Wewnętrznych i Administracji

[miesiąc] [rok]

Załącznik nr 9 do Porozumienia nr 4/2023

(nazwa i adres inwestora)

85/22 Wojewoda Pomorski
(dysponent)ROZLICZENIE
ZADAŃ FINANSOWANYCH ZE ŚRODKÓW BUDŻETU PAŃSTWA,
ZAKOŃCZONYCH W ROKU 2023

(nazwa zadania)

Kwota przyznanej dotacji.....kwota otrzymanej dotacji.....kwota zwróconej dotacji.....

Część A. Zestawienie liczbowe

Wyszczególnienie	Koszt zadania w tys. zł	Podstawowe efekty rzeczowe		Okres realizacji zadania a: data rozpoczęcia – zakończenia zadania b: liczba miesięcy	Środki z budżetu państwa	Źródła finansowania zadania w tys. zł				
		Jednostka miary	Ilość			Środki finansowe z pozostałych źródeł				
						Razem	Środki własne	Kredyt bankowy	Środki z funduszu celowego	Inne środki
1	2	3	4	5	6	7	8	9	10	11
I. Wielkość planowania przy rozpoczęciu zadania	...	a. mb. b. szŁ. c.	a. b. c.	a. b. c.						
II. Wielkości rzeczywiste, obliczone po zakończeniu zadania ¹⁾		a. b.	a. b.	a. b.						
III. Różnice wielkości: poz. II – poz. I		a. b.	a. b.	b (tylko liczba miesięcy)						
IV. Relacje %: poz. II – poz. I		a. b.	a. b.	²⁾						

Objaśnienia:

¹⁾ W pozycji I rubryka 2 należy wykazać wartość kosztorysową zadania, ustaloną w zakresie, o którym mowa w pozycji I rubryka 1.²⁾ Pozycja II b: poz. Ib.

Część B. Analiza i uzasadnienie różnic oraz działania inwestora

W części B należy co najmniej:

- przedstawić analizę i uzasadnić różnice między planowanymi (I) a rzeczywistymi (II) wielkościami, kolejno:
 - kosztów zadania;
 - podstawowych efektów rzeczowych zadania;
 - okresu realizacji zadania;
 - źródeł finansowania zadania, ze szczególnym uwzględnieniem środków budżetu państwa; w analizie różnic między planowanymi (I) a rzeczywistymi (II) wielkościami kosztów zadania;
- opisać działania inwestora podjęte w celu usunięcia nieprawidłowości, które występowały w czasie realizacji zadania, w tym działania wobec wykonawców zadania i ważniejsze rezultaty ich działań.

Część C. Wykaz faktur i rachunków dokumentujących sfinansowanie zadania

Lp.	Wystawca	Nr faktury	Data wystawienia faktury	Kwota faktury [zł]	Kwota faktury opłacona ze środków dotacji [zł]
1.	2.	3.	4.	5.	6.
Razem:					

Uwaga! W tabelę należy wpisać wszystkie faktury/rachunki wystawione przez wykonawcę w związku z realizacją zadania objętego tą umową.

Oświadczam, że do dnia 31 grudnia 2023 r. dokonano zapłaty za wyżej wymienione faktury lub rachunki.

Oświadczam, że w ramach realizacji zadania został odzyskany VAT: NIE TAK kwota.....Sporządził/a:
(imię i nazwisko)

tel.

Główny Księgowy Inwestora

Inwestor

.....
(podpis i pieczęć).....
(data).....
(podpis i pieczęć)