



# DZIENNIK URZĘDOWY

## WOJEWÓDZTWA POMORSKIEGO

---

Gdańsk, dnia 28.05.2021 r.

Poz. 1986

### ZARZĄDZENIE NR 61/2021 BURMISTRZA MIASTA ŁEBY

z dnia 30 marca 2021 r.

**w sprawie sprawozdania rocznego z wykonania budżetu miasta Łeby za 2020 r., sprawozdań rocznych z wykonania planu finansowego Miejskiego Ośrodka Pomocy Społecznej, Szkoły Podstawowej oraz Biblioteki Miejskiej w Łebie za rok 2020, informacji o stanie mienia Gminy Miejskiej Łeba.**

Na podstawie art.267 ustawy z dnia 27 sierpnia 2009 r. o finansach publicznych (tj. Dz. U. 2021 r., poz. 305) zarządza się, co następuje:

§ 1. 1. Przyjmuje się sprawozdanie roczne z wykonania budżetu miasta Łeby za 2020 r., sprawozdania roczne z wykonania planu finansowego Miejskiego Ośrodka Pomocy Społecznej, Szkoły Podstawowej oraz Biblioteki Miejskiej w Łebie za rok 2020, informację o stanie mienia Gminy Miejskiej Łeba.

§ 2. 1. Sprawozdanie z wykonania budżetu Gminy Miejskiej Łeba stanowi załącznik nr 1 do zarządzenia.

2. Sprawozdanie z wykonania planu finansowego Miejskiego Ośrodka Pomocy Społecznej w Łebie stanowi załącznik nr 2 do zarządzenia.

3. Sprawozdanie z wykonania planu finansowego Szkoły Podstawowej w Łebie stanowi załącznik nr 3 do zarządzenia.

4. Sprawozdanie z wykonania planu finansowego Miejskiej Biblioteki Publicznej stanowi załącznik nr 4 do zarządzenia.

5. Informacja o stanie mienia komunalnego Gminy Miejskiej Łeba stanowi załącznik nr 5 do zarządzenia.

§ 3. Sprawozdanie z wykonania budżetu wraz ze sprawozdaniami jednostek budżetowych oraz informacją o stanie mienia Gminy Miejskiej Łeba przedkłada się Radzie Miejskiej w Łebie i Regionalnej Izbie Obrachunkowej w Gdańsku.

§ 4. Zarządzenie wchodzi w życie z dniem podpisania.

Burmistrz Miasta Łeby

**Andrzej Strzechmiński**

**BURMISTRZ MIASTA ŁEBY**

**SPRAWOZDANIE Z WYKONANIA BUDŻETU  
MIASTA ŁEBY ZA 2020 R.**

Łeba, marzec 2021 r.

Budżet Miasta Łeby na rok 2020 uchwalony został przez Radę Miejską w Łebie w dniu 20.12.2019 r. uchwałą nr XV/136/2019 w wysokości:

- dochody	-	<b>29.849.412,- zł</b>
- wydatki	-	<b>30.369.098,- zł</b>

Planowany deficyt budżetu po zmianach wyniósł 1.056.151,- zł, którego pokrycie nastąpi z wolnych środków.

W ciągu 2020 r. dokonano zmian w budżecie po stronie dochodów na kwotę 4.819.104,- zł w tym:

- 2.758.889,- zł - zwiększenie tytułem otrzymanych środków z Funduszu Dróg Samorządowych z przeznaczeniem na:
  - Przebudowę ul. Abrahama – 545.589,- zł.
  - Przebudowę ul. Kościuszki (od skrzyżowania z ul. 11 Listopada do mostu) 1.048.515,- zł.
  - Modernizację ul. Westerplatte – 1.164.785,- zł.
- 2.604.723,- zł - zwiększenie tytułem sprzedaży mienia,
- 91.613,- zł - zwiększenie wpływów z tytułu opłat za trwały zarząd, użytkowanie i służebność,
- 89.881,- zł – zwiększenie dotacji w ramach Programu Operacyjnego Polska Cyfrowa na lata 2014-2020 Osi Priorytetowej nr I „Powszechny dostęp do szybkiego internetu” działania 1.1; „Wyeliminowanie terytorialnych różnic w możliwości dostępu do szerokopasmowego internetu o wysokich przepustowościach” dotycząca realizacji projektu grantowego pn. zdalna Szkoła – wsparcie Ogólnopolskiej Sieci Edukacyjnej w systemie kształcenia zdalnego,
- 27.359,- zł - zwiększenie dochodów ze Strefy Płatnego Parkowania,
- 20.000,- zł - zwiększenie dochodów z tyt. podatku od czynności cywilnoprawnych,
- 10.000,- zł – zwiększenie dochodów ze sprzedaży usług,
- 6.000,- zł – zwiększenie dochodów z tyt. odsetek,
- 1.358,- zł - zmniejszenie wpływów z podatku dochodowego od osób fizycznych,
- 3.865,- zł – zmniejszenie dochodów z tytułu rekompensat utraconych dochodów w podatku od nieruchomości,
- 4.555,- zł - zmniejszenie dochodów z tytułu subwencji ogólnej z budżetu państwa,
- 84.402,- zł - zmniejszenie wpływów z różnych dochodów i opłat,
- 150.000,- zł - zmniejszenie dochodów z tytułu opłaty targowej,
- 260.000,- zł - zmniejszenie wpływów z tytułu przekształcenia prawa użytkowania gruntów,
- 300.000,- zł - zmniejszenie dochodów z tytułu opłaty miejscowej,
- 422.014,- zł - zmniejszenie wpływu z dotacji na realizację przystani kajakowych oraz pola biwakowego na rzece Chełst w Łebie w ramach projektu „Pomorskie Szlaki Kajakowe – Rzeka Łeba – uwolnij energię natury” z Regionalnego Programu Operacyjnego Województwa Pomorskiego na lata 2014-2020, działanie 8.4 Wsparcie atrakcyjności walorów dziedzictwa przyrodniczego (planowana realizacja zadania – 2021 r.),
- 792.000,- zł - zmniejszenie dochodów z tytułu podatku od nieruchomości, w związku ze zwolnieniem części podatników z w/w podatku, których płynność finansowa uległa pogorszeniu w związku z ponoszeniem negatywnych konsekwencji ekonomicznych z powodu Covid-19.

Pozostała część to zmiany dotacji na zadania zlecone i własne.

Zestawienie zmian dokonanych w 2020 roku przedstawia:

- w zakresie dochodów - tabela nr 1 i 2
- w zakresie wydatków - tabela nr 3 i 4

Zgodnie z upoważnieniem zawartym w § 8 ust. 2 uchwały nr XV/136/2019 z dnia 20.12.2019 r. dokonano przeniesienia wydatków budżetowych na łączną kwotę 1.241.432,- zł.

### Plan dochodów oraz zmiany w I półroczu 2020 r.

Tabela Nr 1

Dział	Plan na 01.01.2020	Uchwała/Zarządzenie									Plan na 30.06.2020	
		Z17	U158	Z46	Z59	Z66	U171	Z86	Z103	U195		
10	0					1 586						1 586
600	754 000									1 631 794		2 385 794
630	447 106											447 106
700	5 455 000		4 311 000								- 1 769 277	7 996 723
750	235 638									-776		234 862
751	786			6 555						11 409		18 750
754	70 000											70 000
756	14 096 383							-793 358				13 303 025
758	3 161 662							-24 155				3 137 507
801	421 226							117 751		33 172		572 149
851	0											
852	477 405	1 224				792			13 163	4 588		497 172
854	103 776					10 944		-103 776				10 944
855	3 111 430				200				293 240	500		3 405 370
900	1 515 000											1 515 000
	29 849 412	1 224	4 311 000	6 755	11 736	1 586	-803 538	305 627	49 669	-137 483		33 595 988

### Plan dochodów oraz zmiany w II półroczu 2020 r.

Tabela Nr 2

Dział	Plan na 30.06.2020	Uchwała/Zarządzenie															Plan na 31.12.2020
		Z107	Z113	U200	Z123	Z142	Z143	U213	Z148	Z152	U215	Z159	Z167	U221	Z180	Z188	
10	1 586											2 508					4 094
600	2 385 794							1 018 708						8 387			3 412 889
630	447 106							-422 014									25 092
700	7 996 723			53 000				-260 000			80 000			21 613			7 891 336
750	234 862				20 555			10 000							270		265 687
751	18 750		15 115														33 865
754	70 000																70 000
756	13 303 025							-426 506			6 000						12 882 519
758	3 137 507													19 500			3 157 007
801	572 149	44 957								-1 275						44 924	660 755
851													147				147
852	497 172		64 965				7 186		14 800	165	6 000				6 440		596 728
853																	
854	10 944						4 653										15 597
855	3 405 370				900	130 000	1 000		51 900		500	445 070		73 100	29 960		4 137 800
900	1 515 000																1 515 000
	33 595 988	44 957	80 080	53 000	21 455	130 000	12 839	-79 812	66 700	-1 110	86 000	9 008	445 217	30 000	99 310	74 884	34 668 516

## Plan wydatków oraz zmiany w I półroczu 2020 r.

Tabela Nr 3

Dział	Plan na 01.01.2020	Uchwała/Zarządzenie										Plan na 30.06.2020					
		Z17	U158	Z46	Z59	Z65	Z66	U171	Z86	Z103	U195						
10	5 218						1 586										6 804
600	5 608 000		926 000							931 607						1 062 517	8 528 124
630	642 812		30 000														672 812
700	417 200		2 305 000													- 1 200 000	1 522 200
710	92 000		50 000							-50 000							92 000
750	4 652 787									- 290 000	-776						4 362 011
751	786			6 555									11 409				18 750
754	553 400		305 000					60 000		-180 000							738 400
756	0																
757	495 000																495 000
758	309 368							- 60 000									249 368
801	6 341 141									14 820			33 172				6 389 133
851	916 000																916 000
852	1 640 780	1 224					792						13 163	4 588			1 660 547
853	0																
854	251 884						10 944										262 828
855	3 211 722			200									293 240	500			3 505 662
900	4 039 500		200 000							-103 500							4 136 000
921	1 009 500		195 000							-220 000							984 500
926	182 000		300 000							-370 000							112 000
	30 369 098	1 224	4 311 000	6 755	11 736	0	1 586	- 267 073	305 627	49 669	- 137 483						34 652 139

## Plan wydatków oraz zmiany w II półroczu 2020 r.

Tabela Nr 4

Dział	Plan na 30.06.2020	Uchwała/Zarządzenie																Plan na 31.12.2020	
		Z107	Z113	U200	Z123	Z142	Z143	U213	Z148	Z152	U215	Z159	Z167	U221	Z180	Z188	U238		
10	6 804													2 508				-5 000	4 312
600	8 528 124							13 000											8 541 124
630	672 812							-587 812											85 000
700	1 522 200							22 000			76 000			-70 000				-20 000	1 530 200
710	92 000																	-70 000	22 000
750	4 362 011				20 555									100 000		270			4 482 836
751	18 750		15 115																33 865
754	738 400							42 000						40 000					820 400
757	495 000																		495 000
758	249 368																		249 368
801	6 389 133	44 957								-1 275					19 500	44 924			6 497 239
851	916 000			53 000				168 000					147						1 137 147
852	1 660 547		64 965				7 186	14 800	165		6 000				6 440				1 760 103
854	262 828						4 653												267 481
855	3 505 662				900	130 000	1 000		51 900			500	445 070		73 100	29 960			4 238 092
900	4 136 000							223 000			10 000							95 000	4 464 000
921	984 500																		984 500
926	112 000							40 000						-40 000					112 000
	34 652 139	44 957	80 080	53 000	21 455	130 000	12 839	-79 812	66 700	-1 110	86 000	9 008	445 217	30 000	99 310	74 884	0		35 724 667

Po dokonanych zmianach na dzień 31.12.2020 r. plan budżetu miasta zamknął się kwotami:

po stronie dochodów - **34.668.516,- zł**  
po stronie wydatków - **35.724.667,- zł**  
deficyt budżetu - **1.056.151,- zł**

Na dzień 31.12.2020 roku wystąpiła nadwyżka budżetu w wysokości **13.203.962,- zł**.

Tabela Nr 5

	<b>Plan</b>	<b>Wykonanie</b>	<b>wskaźnik wykonania planu</b>
Dochody	34.668.516	44.496.746	128,35%
Wydatki	35.724.667	31.292.784	87,59%
<b>Nadwyżka/deficyt</b>	<b>(-) 1.056.151</b>	<b>13.203.962</b>	<b>1.250,20%</b>

Załączone wydruki przedstawiają wykonanie dochodów i wydatków za 2020 rok.

**DOCHODY BUDŻETOWE**

Planowane na rok 2020 dochody wykonane zostały w 128,35 %. Wykonanie dochodów z wyszczególnieniem ich realizacji przedstawia niniejsza tabela:

**Tabela Nr 6**

Wyszczególnienie	2018			2019			2020		
	Plan	Wykonanie	%	Plan	Wykonanie	%	Plan	Wykonanie	%
<b>1. Dochody ogółem</b>	<b>31 465 247</b>	<b>29 738 755</b>	<b>94,51%</b>	<b>30 224 817</b>	<b>30 612 119</b>	<b>101,28%</b>	<b>34 668 516</b>	<b>44 496 746</b>	<b>128,35%</b>
<b>2. Dochody własne</b>	<b>23 289 097</b>	<b>22 414 519</b>	<b>96,24%</b>	<b>18 978 123</b>	<b>19 077 144</b>	<b>100,52%</b>	<b>23 643 071</b>	<b>29 682 907</b>	<b>125,55%</b>
- podatek dochodowy od osób fizycznych	3 225 193	3 430 149	106,35%	3 601 233	3 635 257	100,94%	3 969 775	3 856 586	97,15%
- podatek dochodowy od osób prawnych	20 000	32 867	164,34%	20 000	66 369	331,85%	30 000	89 216	297,39%
- podatek od nieruchomości	6 195 000	6 042 060	97,53%	6 195 000	6 244 380	100,80%	6 008 000	6 006 214	99,97%
- podatek rolny	10 900	9 892	90,75%	10 900	9 754	89,49%	10 900	11 242	103,13%
- podatek leśny	18 550	19 284	103,96%	18 550	19 144	103,20%	18 550	19 083	102,87%
- podatek od środków transportu	49 000	43 768	89,32%	44 500	34 892	78,41%	43 000	58 421	135,86%
- wpływy z karty podatkowej	120 000	102 228	85,19%	120 000	96 975	80,81%	120 000	78 852	65,71%
- podatek od spadków i darowizn	30 000	73 964	246,55%	30 000	47 047	156,82%	30 000	71 127	237,09%
- opłata skarbowo/produktowa	20 000	20 252	101,26%	20 000	23 641	118,21%	20 000	19 955	99,78%
- opłaty lokalne (miejscowa, targowa)	1 330 000	1 323 235	99,49%	1 330 000	1 324 561	99,59%	890 000	1 039 614	116,81%
- dochody z majątku gminy	8 276 500	7 308 030	88,30%	3 353 006	3 404 327	101,53%	7 877 336	13 481 941	171,15%
- zajęcie pasa drogowego	850 033	830 263	97,67%	850 000	763 584	89,83%	650 000	646 048	99,39%
- zezwolenia na sprzedaż alkoholu	450 000	470 998	104,67%	450 000	466 563	103,68%	450 000	502 478	111,66%
- Strefa Płatnego Parkowania	650 000	652 601	100,40%	710 000	706 901	99,56%	827 359	990 051	119,66%
- opłaty z gosp.odpadami kom./opł.planis.	860 000	839 709	97,64%	860 000	841 253	97,82%	1 500 000	1 638 015	109,20%
- pozostałe dochody	903 921	898 867	99,44%	709 934	700 098	98,61%	798 151	733 469	91,90%
- podatek od czynności cywilno-prawnych	280 000	316 351	112,98%	655 000	692 397	105,71%	400 000	440 596	110,15%
<b>3.Dotacje ogółem</b>	<b>3 784 451</b>	<b>3 699 123</b>	<b>97,75%</b>	<b>4 672 732</b>	<b>4 623 745</b>	<b>98,95%</b>	<b>5 014 576</b>	<b>5 159 049</b>	<b>102,88%</b>
<b>4. Subwencje</b>	<b>3 004 728</b>	<b>3 004 728</b>	<b>100,00%</b>	<b>3 164 702</b>	<b>3 201 784</b>	<b>101,17%</b>	<b>3 137 007</b>	<b>3 137 007</b>	<b>100,00%</b>
<b>5. Środki pozyskane z innych źródeł</b>	<b>1 386 970</b>	<b>620 384</b>	<b>44,73%</b>	<b>3 409 260</b>	<b>3 709 446</b>	<b>108,81%</b>	<b>2 873 862</b>	<b>6 517 783</b>	<b>226,80%</b>

Dochody własne uzyskane w 2020 roku wyniosły 29.682.907,- zł i stanowią 66,71% dochodów ogółem oraz 125,55% zaplanowanej kwoty na 2020 rok.

Główne miejsce w strukturze dochodów własnych stanowi podatek od nieruchomości - na plan 6.008.000,- zł osiągnięte wpływy wynoszą 6.006.214,- zł., to jest 99,97% planowanej wielkości. Pozycja ta – z uwagi na Covid-19 – odnotowuje spadek wartości w porównaniu do roku poprzedniego ok. 238.166,- zł. pomimo podwyższenia stawek podatkowych w/w podatku od roku 2020.

Należy nadmienić, iż 24 kwietnia br Rada Miejska w Łebie podjęła uchwałę w sprawie zwolnienia od podatku od nieruchomości w związku epidemią COVID-19, przyznającą zwolnienie z w/w podatku gruntów oraz budynków i budowli związanych z prowadzeniem działalności gospodarczej za m-ce kwiecień-czerwiec br. (uchwała XVIII/164/2020), jak również uchwałę w sprawie przedłużenia terminów

płatności rat podatku od nieruchomości w związku z epidemią Covid-19 (uchwała XVIII/165/2020), przedłużając terminy płatności rat za maj i czerwiec br przedsiębiorcom prowadzącym działalność gospodarczą. Podatnicy deklarujący zwolnienie lub przedłużenie terminów płatności na warunkach w/w uchwał zobowiązani byli do złożenia niezbędnych dokumentów do dnia 30.09.2020 r.

Kolejną pozycję w strukturze dochodów własnych stanowią dochody z majątku gminy - na plan 7.877.336,- zł osiągnięte wpływy wynoszą 13.481.941,- zł, co stanowi 171,15% planowanej wielkości.

Na pozycję osiągniętych dochodów z majątku składają się:

Tabela Nr 7

Dochody z majątku gminy	Plan	Wykonanie	%
opłaty za użytkowanie wieczyste nieruchomości	591.613,-	602.766,-	101,89%
najem/dzierżawa składników majątku	1.081.000,-	1.107.497,-	102,45%
wpływy z tytułu przekształcenia	300.000,-	355.162,-	118,39%
wpływy ze zbycia majątku	5.904.723,-	11.416.516,-	193,35%
<b>Razem</b>	<b>7.877.336,-</b>	<b>13.481.941,-</b>	<b>171,15%</b>

W 2020 r. uzyskano dochody ze sprzedaży majątku w wysokości 11.4 mln zł., w tym 2 transakcje o znacznej wartości tj. 7,8 mln zł. netto oraz 2,7 mln zł. netto.

Należy wskazać, iż w związku z wystąpieniem Covid-19 ustawodawca wprowadził zmiany w terminach płatności:

- opłaty rocznej z tytułu użytkowania wieczystego gruntów za 2020 r., o której mowa w art. 71 ust. 1 ustawy o gospodarce nieruchomościami - do 31 stycznia 2021 r. (art. 77 pkt 17 ustawy z dnia 19 czerwca 2020 roku o dopłatach do oprocentowania kredytów bankowych udzielanych przedsiębiorcom dotkniętym skutkami COVID-19 oraz o uproszczonym postępowaniu o zatwierdzenie układu w związku z wystąpieniem COVID-19 (Dz.U. z 2020 r. poz. 1086))

Dotacje celowe na zadania zlecone i własne w 2020 r. wyniosły 5.159.049,- zł, plan 5.014.576,- zł, w tym kwota dotacji na zadania własne wyniosła 794.713,06,- zł.

Środki finansowe z budżetu państwa obejmujące dotacje na zadania zlecone wyniosły 4.364.336,- zł. Powyższe środki przeznaczone zostały w większości w dziale 855- Rodzina - w kwocie 4.122.772,- zł, co stanowi 94,47% ogólnych dochodów związanych z wykonywaniem zadań z zakresu administracji rządowej oraz innych zadań zleconych gminie.

Dotacja związana z realizacją świadczenia wychowawczego stanowiącego pomoc państwa w wychowywaniu dzieci wyniosła 2.505.010,- na planowaną wartość 2.505.010,- zł.

Dotacje na zadania zlecone oraz ich realizację przedstawia sprawozdanie z wykonania planu finansowego zadań zleconych gminie na dzień 31.12.2020 r.

Zwrot kosztów wychowania przedszkolnego z innych Gmin z tytułu uczęszczania ich dzieci do łębskich przedszkoli wyniosły 156.410,- zł.

Opłaty uzyskane za wydanie zezwoleń na sprzedaż alkoholu w 2020 roku wyniosły 502.478,- zł. Stan środków z w/w opłat wg stanu na dzień 31.12.2020 r. wyniósł 392.675,- zł.

Wniesione opłaty za gospodarowanie odpadami komunalnymi w okresie sprawozdawczym wyniosły 1.638.015,- zł. co stanowi 109,20% zaplanowanej kwoty (1.500.000,- zł.). Wydatki na zagospodarowanie



odpadów komunalnych w 2020 r wyniosły 1.751.974,- zł., co stanowi 94,54% zaplanowanej kwoty (1.853.150,- zł).

W 2020 r. wydzielono rachunek dochodów dla jednostki oświatowej tj. Szkoły Podstawowej im. Adama Mickiewicza w Łebie. Ustalony na 31.12.br plan dochodów wyniósł 20.200,- zł. wykonanie – 20.000,- zł. Na dzień 31.12.2020 r. wszystkie środki na w/w rachunku zostały wydatkowane.

W 2020 r. przyznano Gminie środki w kwocie 2.758.889,- zł. z Funduszu Dróg Samorządowych na dofinansowanie:

- Przebudowy ul. Abrahama – 545.589,- zł.,
- Przebudowy ul. Kościuszki (od skrzyżowania z ul. 11 Listopada do mostu) 1.048.515,- zł.,
- Modernizację ul. Westerplatte – 1.164.785,- zł.

Do 31.12.2020 r. na realizację w/w inwestycji wydatkowano łączną kwotę 2.324.892,- zł. Pozostała kwota 433.997,- zł. zostanie wydatkowana na realizację przebudowy ul. Kościuszki w 2021 roku.

W okresie sprawozdawczym Gmina otrzymała również środki z funduszu przeciwdziałania Covid-19 w ramach Rządowego Funduszu Inwestycji Lokalnych. Otrzymane środki w łącznej kwocie 3.666.922,- zł. zostały przyznane na realizację:

- przebudowy i rozbudowy budynku OSP 3.000.000,- zł.
- modernizacji zejścia na plażę nr 3 tzw. Sikorka 666.922,- zł.

W/w środki planuje się wydatkować w 2021 r.

Gmina otrzymała również grant w ramach Programu Operacyjnego Polska Cyfrowa na lata 2014-2020 Osi Priorytetowej nr I „Powszechny dostęp do szybkiego internetu” działania 1.1; „Wyciężnienie terytorialnych różnic w możliwości dostępu do szerokopasmowego internetu o wysokich przepustowościach” dotycząca realizacji projektu grantowego pn. zdalna Szkoła – wsparcie Ogólnopolskiej Sieci Edukacyjnej w systemie kształcenia zdalnego. Wartość otrzymanych środków wyniosła 89.881,- zł., z których w 2020 r zakupiono 30 laptopów i 10 ruterów dla dzieci szkolnych wartości 44.957,- zł. Pozostała kwota 44.924,- zł. zostanie wydatkowana w 2021 r. na zakup 44 tabletów dla nauczycieli.

W 2020 r. Gmina realizowała umowy z Urzędem Marszałkowskim Województwa Pomorskiego na dofinansowanie:

- przystani kajakowych oraz pola biwakowego na rzece Chełst w Łebie w ramach projektu „Pomorskie Szlaki Kajakowe – Rzeka Łeba – uwolnij energię natury” z Regionalnego Programu Operacyjnego Województwa Pomorskiego na lata 2014-2020, działanie 8.4 Wsparcie atrakcyjności walorów dziedzictwa przyrodniczego. Wartość planowanego dofinansowania wyniosła 25.092,- zł., do 31.12.2020 r otrzymano środki w wysokości 2.091,- zł.

Należności wymagalne wg stanu na dzień 31.12.2020 r. stanowią kwotę 4.328.713,- zł, w tym z tytułu gospodarki nieruchomościami (sprzedaży majątku, przekształcenia PWUG w prawo własności, dzierżaw, użytkowania wieczystego od osób fizycznych jak i prawnych etc.) wyniosły 1.290.019,-zł, zaległości podatkowe oraz z tyt. opłat lokalnych to kwota 2.343.701,- zł, pozostałe należności 694.993,- zł.

Największy wzrost należności wymagalnych odnotowuje się w:

- podatku od nieruchomości – wzrost ok 317 tys. w porównaniu do 2019 r.,
- opłatach ze Stref Płatnego Parkowania -wzrost o ok 134 tys. w porównaniu do 2019 r.,
- opłatach za gospodarowanie odpadami komunalnymi – wzrost ok 70 tys. zł w porównaniu do 2019 r.

## **WYDATKI BUDŻETOWE**

Wydatki budżetu miasta na dzień 31.12.2020 r. wykonane zostały w 87,59 % zaplanowanej kwoty rocznej. Wykonanie wydatków w podziale na wydatki bieżące i majątkowe przedstawia poniższa tabela:

Tabela Nr 8

Wyszczególnienie	Plan	Wykonanie	%
1. Wydatki bieżące	25 788 043	23 803 532	92,30%
2. Wydatki majątkowe	9 936 624	7 489 252	75,37%
<b>Ogółem</b>	<b>35 724 667</b>	<b>31 292 784</b>	<b>87,59%</b>

Na wykonanie bieżących zadań gminy - własnych i zleconych wykorzystano kwotę 23.803.532,- zł, w tym:

Tabela Nr 9

Wyszczególnienie	§	2018 r			2019 r			2020 r		
		Plan	Wykonanie	%	Plan	Wykonanie	%	Plan	Wykonanie	%
<b>Wydatki bieżące, w tym:</b>	<b>X</b>	<b>23 295 109</b>	<b>21 594 787</b>	<b>92,70%</b>	<b>24 311 588</b>	<b>22 459 995</b>	<b>92,38%</b>	<b>25 788 043</b>	<b>23 803 532</b>	<b>92,30%</b>
<b>Wynagrodzenia i pochodne</b>	<b>X</b>	<b>8 545 578</b>	<b>8 317 105</b>	<b>97,33%</b>	<b>8 547 123</b>	<b>8 338 733</b>	<b>97,56%</b>	<b>9 279 490</b>	<b>9 079 277</b>	<b>97,84%</b>
<b>Pozostałe wydatki:</b>	<b>X</b>	<b>14 749 531</b>	<b>13 277 682</b>	<b>90,02%</b>	<b>15 764 465</b>	<b>14 121 262</b>	<b>89,58%</b>	<b>16 508 553</b>	<b>14 724 255</b>	<b>89,19%</b>
Dotacje dla niepubl. jedn. sys. oświaty	§ 2540	636 000	535 736	84,24%	513 626	460 905	89,74%	546 120	512 843	93,91%
Dotacja dla sam. instytucji kultury	§ 2480	360 000	305 197	84,78%	380 000	380 000	100,00%	410 000	396 687	96,75%
Dotacja na prac remont. i konserw. obiektów zabytkowych	§ 2720	21 000	20 910	99,57%	0	0	0	0	0	0
Dofinans. zadań do real. stowarzyszeniom w ramach KPA/opieka nad zwierzętami	§ 2820	136 177	123 773	90,89%	186 328	119 450	64,11%	182 800	100 900	55,20%
Wpłaty gmin do budżetu państwa	§ 2930	352 908	352 908	100,00%	287 378	287 378	100,00%	109 368	109 368	100,00%
Wpł. -fund.celowe (policja, straż gran.)	§ 2300	66 000	60 900	92,27%	76 000	72 684	95,64%	75 000	68 200	90,93%
Dotacje celowe przekazane dla powiatu za zad. bieżące	§ 2320	0	0	0	0	0	0	103 000	103 000	100,00%
Nagrody i wydatki osobowe nie zaliczone do wynagrodzeń	§ 302/304	201 573	196 569	97,52%	200 021	199 415	99,70%	257 348	248 495	96,56%
Różne wydatki na rzecz osób fiz.	§ 3030	255 316	245 489	96,15%	269 704	249 757	92,60%	262 192	254 975	97,25%
Świadczenia społeczne	§ 3110	3 410 208	3 360 937	98,56%	4 152 624	4 120 378	99,22%	4 653 558	4 640 868	99,73%
Stypendia dla uczniów	§ 3240	33 000	32 796	99,38%	32 000	31 930	99,78%	32 000	28 000	87,50%
Inn formy pomocy dla uczniów	§ 3260	50 000	27 895	55,79%	52 120	27 650	53,05%	45 597	20 435	44,82%
Składki na ubezpieczenie zdrowotne	§ 4130	19 534	18 487	94,64%	22 980	22 287	96,99%	24 750	23 901	96,57%
Wpłaty na PFRON	§ 4140	50 000	49 183	98,37%	52 254	52 254	100,00%	43 500	40 319	92,69%
Dopłaty w spółkach prawa handlowego	§ 4150	0	0	0	165 000	165 000	100,00%	0	0	0
Zakup materiałów i wyposażenia	§ 4210	851 499	695 609	81,69%	844 791	721 770	85,44%	839 679	688 340	81,98%
Zakup środków żywności	§ 4220	85 984	85 950	99,96%	119 355	91 423	76,60%	113 805	46 010	40,43%
Zakup pomocy naukowych i dydaktycznych	§ 4240	77 573	76 967	99,22%	48 453	48 423	99,94%	148 542	103 505	69,68%
Zakup energii	§ 4260	602 524	487 546	80,92%	680 437	495 980	72,89%	779 582	681 585	87,43%
Zakup usług remontowych	§ 4270	1 010 887	931 460	92,14%	665 471	570 815	85,78%	708 752	596 840	84,21%
Zakup usług zdrowotnych	§ 4280	13 875	8 375	60,36%	18 984	15 543	81,87%	11 834	5 397	45,60%
Zakup pozostałych usług	§ 4300	5 267 041	4 770 430	90,57%	5 545 658	4 974 929	89,71%	5 707 689	4 958 466	86,87%
Zakup usług przez jst od innych jst	§ 4330	135 000	123 880	91,76%	184 950	176 383	95,37%	217 390	209 460	96,35%
Oplaty za telefony komórkowe	§ 4360	39 796	34 248	86,06%	39 657	34 791	87,73%	46 090	43 389	94,14%
Podróże służbowe	§ 4410	37 288	36 452	97,76%	42 290	39 993	94,57%	24 307	20 844	85,75%
Różne opłaty i składki	§ 4430	133 597	124 654	93,31%	133 290	105 183	78,91%	127 654	117 212	91,82%
Odpisy na ZFŚS	§ 4440	272 476	271 205	99,53%	284 309	284 297	100,00%	317 166	316 622	99,83%
Podatek od nieruchomości	§ 4480	5 886	5 836	99,15%	6 905	6 728	97,44%	6 230	5 611	90,06%
Koszty post.sądowego i prokurat.	§ 4610	30 000	16 570	55,23%	36 021	27 078	75,17%	25 170	23 681	94,09%
Szkolenia pracowników	§ 4700	32 672	28 276	86,55%	35 293	30 482	86,37%	41 690	40 435	96,99%
Odsetki od pap. wart., kred. i pożyczek	§ 8110	318 800	211 470	66,33%	435 000	256 611	58,99%	495 000	306 411	61,90%
Pozostałe wydatki	X	42 918	37 972	88,47%	53 567	51 743	96,59%	12 740	12 457	97,78%
Rezerwy/gwarancje	481	200 000	0	0,00%	200 000	0	0,00%	140 000	0	0,00%

W celu pełniejszej prezentacji budżetu poniżej przedstawiono porównanie dochodów i wydatków bieżących wg działów działalności publicznej.

Tabela Nr 10

	Wyszczególnienie	2018		2019		2020	
		Dochody	Wydatki	Dochody	Wydatki	Dochody	Wydatki
10	Rolnictwo i łowiectwo	3 861	3 848	4 537	4 499	4 333	4 270
20	Leśnictwo		20 532				
600	Transport i łączność	927 936	854 605	766 889	955 241	677 576	880 168
630	Turystyka				165 000		
700	Gospodarka mieszkaniowa	1 791 620	187 416	2 077 401	225 496	1 713 377	207 780
710	Działalność usługowa		89 057		30 250		5 665
750	Administracja publiczna	209 928	3 963 890	212 908	4 135 453	205 424	4 256 721
751	Urzędy Nacz. Organów władzy państwowej	54 275	54 275	34 216	34 216	33 515	33 515
754	Bezpieczeństwo publiczne i ochrona ppoż.	53 217	402 752	79 260	457 793	101 085	601 717
756	Dochody osób prawnych, fizycznych i innych	12 596 689		13 447 408		13 267 432	
757	Obsługa długu publicznego		222 670		256 611		306 411
758	Różne rozliczenia	3 171 824	352 908	3 224 950	287 378	3 151 602	109 368
801	Oświata i wychowanie	440 797	6 339 248	396 959	5 834 052	578 570	6 247 700
851	Ochrona Zdrowia	68 141	757 023	170 534	758 642	170 147	788 290
852	Opieka Społeczna	535 395	1 575 914	555 463	1 639 846	593 305	1 708 050
853	Pozostałe działania w zakresie polityki społecznej	43 347	48 329				
854	Edukacyjna opieka wychowawcza	92 421	418 687	97 149	243 287	15 597	232 225
855	Rodzina	2 861 173	2 915 421	3 645 539	3 705 460	4 132 432	4 215 381
900	Gospodarka komunalna i ochrona środowiska	860 135	2 895 775	882 446	2 960 564	1 652 770	3 706 224
921	Kultura i ochrona dziedzictwa narodowego		391 521		668 230		462 798
926	Kultura fizyczna i sport	9 638	100 914		97 978		37 249
	<b>Dochody/Wydatki bieżące</b>	<b>23 720 398</b>	<b>21 594 787</b>	<b>25 595 659</b>	<b>22 459 995</b>	<b>26 297 166</b>	<b>23 803 532</b>
	<b>Nadwyżka,deficyt z działalności bieżącej</b>	<b>2 125 611</b>		<b>3 135 664</b>		<b>2 493 634</b>	

Na poniższym wykresie zaprezentowano również porównanie dochodów i wydatków bieżących za 2020 r.

Dochody i wydatki bieżące wg dziedzin działalności publicznej w 2020 r.

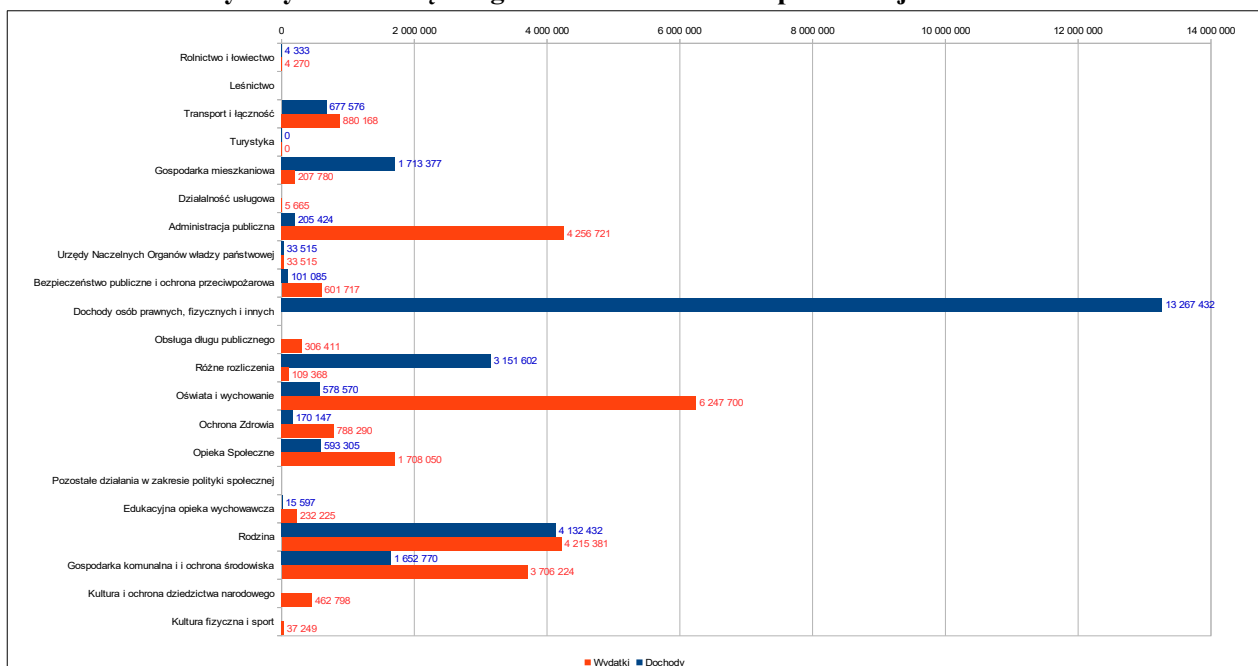

**Wykaz zadań inwestycyjnych realizowanych w 2020 r.**

W poniższej tabeli zaprezentowano wykaz zadań inwestycyjnych realizowanych przez Gminę Miejską Łeba w 2020 r. z wyszczególnieniem źródeł ich finansowania.

**Tabela Nr 11**

Lp.	Dział	Rozdz.	§	Nazwa zadania inwestycyjnego	Plan	Wykonanie	%	Źródło finansowania
1	600	60016	6050-28	Przebudowa drogi ul. Abrahama II etap	824 411,00	821 170,49	99,61%	środki własne
					545 589,00	545 589,00	100,00%	Fundusz Dróg Samorządowych
2	600	60016	6050-19	Modernizacja ul. Westerplatte	1 726 215,00	1 722 664,95	99,79%	środki własne
					1 164 785,00	1 164 785,00	100,00%	Fundusz Dróg Samorządowych
3	600	60016	6050-29	Przebudowa ul. Teligi – dokumentacja projektowa	40 000,00	9 000,01	22,50%	środki własne
4	600	60016	6050-22	Przebudowa ul. Kościuszki od skrzyżowania z ul. 11 Listopada do mostu	1 304 609,00	704 376,46	53,99%	środki własne
			6050-52		1 048 515,00	614 751,34	58,63%	Fundusz Dróg Samorządowych
5	600	60016	6050-36	Przebudowa ul. Piwnej	1 000,00	37,10	3,71%	środki własne
6	600	60016	6050-37	Wykonanie drogi ul. Niedziałkowskiego od ul. Grabskiego do ul. Kwiatkowskiego– dokumentacja projektowa	32 000,00	0,00	0,00%	środki własne
7	600	60016	6050-33	Dokończenie ul. Topolowej – dokumentacja projektowa	35 000,00	34 317,00	98,05%	środki własne
8	600	60016	6050-30	Przebudowa ul. Olszewskiego – dokumentacja projektowa	41 000,00	17 662,80	43,08%	środki własne
9	600	60016	6050-08	Przebudowa ul. Plac Dworcowy – dokumentacja projektowa	95 000,00	0,00	0,00%	środki własne
10	600	60016	6050-20	Przebudowa ul. Turystycznej wraz z kanalizacją deszczową – wkład własny	10 000,00	1 852,70	18,53%	środki własne
11	600	60016	6050-26	Przebudowa ul. Wróblewskiego	10 000,00	0,00	0,00%	środki własne
12	600	60016	6050-31	Przebudowa ul. Kościuszki od mostu do portu wraz ze Skwerem Rybaka, układem drogowym wokół Skweru Rybaka i terenem pod węzeł komunikacyjny dla lokalnych przewozów turystycznych- dokumentacja projektowa	460 000,00	457 560,00	99,47%	środki własne
13	600	60016	6050-34	Przebudowa 1 Maja od Kościuszki do P.W-wy i Zawiszy	40 000,00	0,00	0,00%	środki własne
14	600	60016	6050-35	Przebudowa ul. Okrzei dkpr	20 000,00	0,00	0,00%	środki własne
15	600	60016	6050-38	Przebudowa ul. Sportowej dkpr	25 000,00	0,00	0,00%	środki własne
16	600	60016	6050-39	Wykonanie drogi ul. Kwiatkowskiego dkpr	50 000,00	0,00	0,00%	środki własne
17	600	60017	6050-07	Wykonanie drogi ul. Bałtyckiej dkpr	30 000,00	0,00	0,00%	środki własne
18	630	63095	6059-01	Budowa przystani kajakowych oraz pola biwakowego na rzeczce Chełst w Łebie	24 908,00	57,20	0,23%	środki własne
			6057-01		25 092,00	0,00	0,00%	UE
19	630	63095	6050-02	Ścieżki rowerowe R-10	5 000,00	0,00	0,00%	środki własne
20	630	63095	6050-03	Budowa promenady – plaża wschodnia (dokumentacja projektowa)	30 000,00	0,00	0,00%	środki własne
21	700	70004	6050-03	Budowa budynku socjalnego-dokończenie	1 100 000,00	730 766,19	66,43%	środki własne
22	700	70005	6050-03	Zakup gruntu (ul. Grunwaldzka, wjazd do Łeby)	20 000,00	0,00	0,00%	środki własne
23	700	70005	6050-01	Przebudowa i rozbudowa budynku OSP w Łebie – wymiana pieca wraz z remontem pomieszczenia kotłowni	67 000,00	66 051,00	98,58%	środki własne
24	750	75023	6060-04	Zakup sprzętu komputerowego i obsługi urzędu	52 000,00	51 913,14	99,83%	środki własne
25	754	75412	6230-00	Samochód strażacki-dotacja	15 000,00	14 137,00	94,25%	środki własne
26	754	75495	6050-01	Monitoring wizyjny miasta	120 000,00	0,00	0,00%	środki własne

27	900	90001	6050-21	Budowa sieci wod-kan na terenie byłej jednostki wojskowej – dokumentacja projektowa	80 000,00	0,00	0,00%	środki własne
28	900	90001	6050-24	Budowa sieci wodociągowej na zakończeniu ul. Turystycznej – dokumentacja projektowa	15 000,00	0,00	0,00%	środki własne
29	900	90001	6050-20	Przebudowa kanalizacji wod-kan-deszcz na przedłużeniu ul. Wysockiego (wykonanie)	120 000,00	42 079,43	35,07%	środki własne
30	900	90001	6060-01	Wykup sieci kan.sanitarnej Al.św.Mikołaja	223 000,00	222 964,14	99,98%	środki własne
31	900	90005	6230-00	Wymiana źródeł ciepła na korzystniejsze z punktu widzenia kryterium ekologicznego (wymiana pieców)	56 500,00	36 500,00	64,60%	środki własne
32	921	92105	6050-03	Modernizacja zejścia na plażę nr 4 przy OW Górnik-wkład własny	240 000,00	0,00	0,00%	środki własne
33	921	92105	6050-04	Przebudowa kładki dla pieszych na Czarnym Stawku – wykonanie	210 000,00	204 407,19	97,34%	środki własne
34	921	92120	6580-01	Zagospodarowanie terenu Starej Łeby zabezpieczające ruiny kościoła Św.Mikołaja	30 000,00	26 610,00	88,70%	środki własne
35	926	92695	6050-08	Budowa Skatepark i Pumptruck	0,00	0,00	0,00%	środki własne
<b>Ogółem, w tym</b>					<b>9 936 624,00</b>	<b>7 489 252,14</b>	<b>75,37%</b>	
	<i>finansowane ze środków własnych</i>				<i>7 152 643,00</i>	<i>5 164 126,80</i>	<i>72,20%</i>	
	<i>dofinansowanie ze środków europejs.</i>				<i>25 092,00</i>	<i>0,00</i>	<i>0,00%</i>	
	<i>dofinansowanie z budżetu państwa FDS</i>				<i>2 758 889,00</i>	<i>2 325 125,34</i>	<i>84,28%</i>	
	<i>dofinansowanie od innych jst</i>						<i>0,00%</i>	

Status realizacji zadań wg stanu na dzień złożenia sprawozdania przedstawia poniższa tabela.

**Tabela Nr 12**

<b>Rozdz.</b>	<b>Nazwa zadania inwestycyjnego</b>	<b>Status realizacji</b>
60016	Przebudowa drogi ul. Abrahama II etap	Zadanie zrealizowane.
60016	Modernizacja ul. Westerplatte	Zadanie zrealizowane.
60016	Przebudowa ul. Teligi – dokumentacja projektowa	Trwają prace projektowe. Planowany termin zakończenia -8.05.2021 r.
60016	Przebudowa ul. Kościuszki od skrzyżowania z ul. 11 Listopada do mostu	Roboty zakończono w 2021 r.
60016	Przebudowa ul. Piwnej	W I 2021 r. podpisano umowę na zaprojektowanie i przebudowę ul. Piwnej z terminem realizacji do 30.04.2021
60016	Wykonanie drogi ul. Niedziałkowskiego od ul. Grabskiego do ul. Kwiatkowskiego– dokumentacja projektowa	Zrealizowano – dokumentacja odebrana w m-cu II 2021
60016	Dokończenie ul. Topolowej – dokumentacja projektowa	Zadanie zrealizowane.
60016	Przebudowa ul. Olszewskiego – dokumentacja projektowa	Zadanie zrealizowane.
60016	Przebudowa ul. Plac Dworcowy – dokumentacja projektowa	Trwają prace projektowe. Do końca III 2021 dokumentacja zostanie przekazana do organów wydających decyzję pozwolenia na budowę
60016	Przebudowa ul. Turystycznej wraz z kanalizacją deszczową – wkład własny	Zadanie zrealizowane.
60016	Przebudowa ul. Wróblewskiego	Zadanie zrealizowane.
60016	Przebudowa ul. Kościuszki od mostu do portu wraz ze Skwerem Rybaka, układem drogowym wokół Skweru Rybaka i terenem pod węzeł komunikacyjny dla lokalnych przewozów turystycznych- dokumentacja projektowa	Zadanie zrealizowane.
60016	Przebudowa 1 Maja od Kościuszki do P.W-uy i Zawiszy	Podpisano umowę na wykonanie dokumentacji projektowej z terminem realizacji do 01.12.2021

60016	Przebudowa ul. Okrzei dkpr	Podpisano umowę na wykonanie dokumentacji projektowej z terminem realizacji do 15.12.2021
60016	Przebudowa ul. Sportowej dkpr	Podpisano umowę na wykonanie dokumentacji projektowej z terminem realizacji do 15.12.2021
60016	Wykonanie drogi ul. Kwiatkowskiego dkpr	Podpisano umowę na wykonanie dokumentacji projektowej z terminem realizacji do 15.12.2021
60017	Wykonanie drogi ul. Bałtyckiej dkpr	Podpisano umowę na wykonanie dokumentacji projektowej z terminem realizacji do 30.04.2021
63095	Budowa przystani kajakowych oraz pola biwakowego na rzece Chelst w Łebie	Trwają prace projektowe. Termin realizacji do 30.04.2021. W ramach projektu podpisano również umowę na dostawę łodzi żaglowej wraz z wyposażeniem, której dostawa planowana jest na 12.2021 r.
63095	Ścieżki rowerowe R-10	Zadanie otrzymało dofinansowanie. Liderem projektu jest Gmina Ustka natomiast każdy z partnerów samodzielnie realizuje zadanie. Trwają prace nad przygotowaniem dokumentacji przetargowej celem wyłonienia wykonawcy prac.
63095	Budowa promenady – plaża wschodnia (dokumentacja projektowa)	Trwają prace projektowe – obecnie na etapie uzgodnień z Urzędem Morskim
70004	Budowa budynku socjalnego-dokończenie	Trwają roboty budowlane. Planowany termin zakończenia prac - maj 2021.
70005	Zakup gruntu (ul. Grunwaldzka, wjazd do Łeby)	W 2020 r. nie doszło do zakupu działek.
70005	Przebudowa i rozbudowa budynku OSP w Łebie – wymiana pieca wraz z remontem pomieszczenia kotłowni	Zadanie zrealizowane.
75023	Zakup sprzętu komputerowego i obsługi urzędu	Zadanie zrealizowane.
75412	Samochód strażacki-dotacja	Zadanie zrealizowane.
75495	Monitoring wizyjny miasta	Trwają prace projektowe z terminem realizacji do 06.2021
90001	Budowa sieci wod-kan na terenie byłej jednostki wojskowej – dokumentacja projektowa	Trwają prace projektowe.
90001	Budowa sieci wodociągowej na zakończeniu ul. Turystycznej – dokumentacja projektowa	Oczekuje na uchwalenie MPZP.
90001	Przebudowa kanalizacji wod-kan-deszcz na przedłużeniu ul. Wysockiego (wykonanie)	Zadanie zrealizowane.
90001	Wykup sieci kan.sanitarniej Al.św.Mikołaja	Zadanie zrealizowane.
90005	Wymiana źródeł ciepła na korzystniejsze z punktu widzenia kryterium ekologicznego (wymiana pieców)	W 2021 r. wypłacono 10 dotacji na wymianę pieców
92105	Modernizacja zejścia na plażę nr 4 przy OW Górnik- wkład własny	W II 2021 r. podpisano umowę na dofinansowanie (środki LGD). W trakcie przygotowanie procedury przetargowej
92105	Przebudowa kładki dla pieszych na Czarnym Stawku – wykonanie	Zadanie zrealizowane.
92120	Zagospodarowanie terenu Starej Łeby zabezpieczające ruiny kościoła Św.Mikołaja	Zadanie zrealizowane.
92695	Budowa Skatepark i Pumptruck	W II 2021 r. podpisano umowę na zaprojektowanie i budowę toru Pumptruck z terminem realizacji do 02.07.2021 r.

Największą kwotę w całej strukturze wydatków w 2020 roku zajmują wydatki na oświatę. Łącznie z edukacyjną opieką wychowawczą wynoszą 6.479.925,- zł z czego subwencja stanowi kwotę 3.137.007,- zł. Pozostała kwota 3.342.918,- zł została przekazana z budżetu gminy. Szczegółowa analiza wykonania budżetu oświaty w załączeniu.

Wydatki w dziale 750 Administracja publiczna, wyniosły 4.308.634,- zł z tego:

- urzędy wojewódzkie	88.718,-
- rady gmin	167.180,-
- urzędy gmin	3.939.805,-
- spis powszechny i inne	15.325,-
- promocja gminy	97.606,-

W ogólnej strukturze tego działu wydatki osobowe łącznie z pochodnymi w 2020 r. wyniosły 3.168.764,- zł. Na wydatki majątkowe w tym dziale przekazano 51.913,- zł., pozostała kwota 1.087.957,- zł to wydatki rzeczowe związane z bieżącą działalnością urzędu i rady oraz promocja gminy.

Znacznym wydatkiem budżetu w wysokości 5.923.431,- zł są świadczenia społeczne realizowane przez gminę. Składają się na nie dodatki mieszkaniowe, zasiłki i pomoc w naturze oraz zasiłki rodzinne i pielęgnacyjne wypłacane przez Miejski Ośrodek Pomocy Społecznej. Dotacja na ten cel wyniosła 4.696.307,-zł. Z budżetu gminy przekazano kwotę 1.227.124,- zł.

Szczegółowa analiza wykonania budżetu w dziale Pomoc Społeczna w załączeniu.

Zauważyć należy, iż w tej grupie wydatków odnotowano wzrost w stosunku do poprzedniego roku o wartość 578 tys. zł. Wzrost ten w głównej mierze spowodowany jest zmianą zasad udzielania świadczenia wychowawczego (500+), które od lipca 2019 r. przyznawane jest na wszystkie dzieci do 18 roku życia, bez względu na dochody uzyskiwane przez rodzinę.

Na zadania zlecone w 2020 r. gmina otrzymała dotacje w wysokości 4.378.032,- zł, z czego wydatkowano 4.364.336,- zł.

Wydatki związane z realizacją świadczenia wychowawczego stanowiącego pomoc państwa w wychowywaniu dzieci wyniosły 2.505.010,- na planowaną wartość 2.050.010,- zł.

Szczegółowy podział otrzymanych dotacji oraz wydatków w załączeniu.

### **Wydatki na zagospodarowanie odpadów komunalnych**

Wydatki na zagospodarowanie odpadów komunalnych w 2020 r wyniosły 1.751.974,- zł., co stanowi 94,54% zaplanowanej kwoty (1.853.150,- zł). Środki te zostały wydatkowane na:

a) odbiór i transport odpadów	1.017.698,- zł.,
b) zagospodarowanie odpadów w instalacjach w Czarnówku i Łebie	653.228,- zł.,
c) utworzenie i utrzymanie punktu selektywnego zbierania odpadów komunalnych (dzierżawa, terenu, wydatki na monitoring)	63.045,- zł.,
d) edukacja ekologiczna w zakresie prawidłowego postępowania z odpadami komunalnymi, nagrody za przekazywanie odpadów do recyklatu	5.187,- zł.,
e) kara za nieosiągnięcie w 2014 r. i 2015 r. wymaganego poziomu ograniczenia masy odpadów komunalnych ulegających biodegradacji przekazanych do składowania	9.096,- zł.,
f) monitoring składowiska odpadów w Lucinie	3.720,- zł.

Poniesione w 2021 r. wydatki przekroczyły uzyskane z gospodarki odpadami dochody w wysokości 113.959 zł.

### Wydatki związane z realizacją zadań na podstawie umów lub porozumień między jednostkami samorządu terytorialnego

W 2020 r. kontynuowano z Miastem Lębork oraz Gminą Wicko realizację obowiązku przedszkolnego - na plan 21.000,- zł. zrealizowano wydatki na kwotę 17.617- zł.

W roku 2020 r. kontynuowano również umowę z Miastem Lębork w sprawie zwrotu części kosztów zwolnienia z obowiązku świadczenia pracy przez pracownika pełniącego funkcję członka zarządu Komisji Międzyzakładowej NSZZ „Solidarność” Pracowników Oświaty i Wychowania w Lęborku - na plan 600 zł. zrealizowano wydatki na kwotę 477,- zł.

W 2020 r. udzielono pomocy finansowej Powiatowi Lęborskiemu na:

- zakup środków ochrony osobistej oraz wyposażenia izolatki w Samodzielnym Publicznym Specjalistycznym Zakładzie Opieki Zdrowotnej w Lęborku, w związku z Rozporządzeniem Ministra Zdrowia z 13 marca 2020 r. w sprawie ogłoszenia na obszarze Rzeczypospolitej Polskiej stanu zagrożenia epidemiologicznego. Kwota 50.000,- zł. ma służyć podejmowaniu działań związanych z zapobieganiem, przeciwdziałaniem i zwalczaniem COVID-19 i została uruchomiona ze środków z rezerwy na zarządzenie kryzysowe,
- konserwację, przeglądy i naprawy sprzętu technicznego i medycznego w Samodzielnym Publicznym Specjalistycznym Zakładzie Opieki Zdrowotnej w Lęborku. Na ten cel przeznaczono kwotę 53.000,- zł.

#### Zestawienie dotacji podmiotowych i celowych udzielonych w 2020 r.

Tabela Nr 13

Nazwa	Zakres	Kwota		%
		plan	wykonanie	
<b>Dotacje podmiotowe</b>		<b>956 120</b>	<b>909 530</b>	<b>95,13%</b>
a) Biblioteka	samorządowa instytucja kultury	410 000	396 687	96,75%
b) Przedszkola niepubliczne	dotacje za dzieci uczęszczające do przedszkoli	546 120	512 843	93,91%
<b>Dotacje celowe</b>		<b>357 300</b>	<b>254 537</b>	<b>71,24%</b>
a) Organizacje pozarządowe i inne podmioty	Zadania wynikające z realizacji programu z zakresu rozwiązywania problemów alkoholowych	172 600	90 700	52,55%
	Zadania wynikające z realizacji programu opieki nad zwierzętami bezdomnymi oraz zapobiegania bezdomności zwierząt	10 200	10 200	100,00%
	Zakup samochodu strażackiego (średni pojazd gaśniczy)	15 000	14 137	94,25%
b) Osoby fizyczne/przedsiębiorstwa/ws pólnoty	Wymiana źródeł ciepła na nowe korzystniejsze z punktu widzenia kryterium ekologicznego (wymiana pieców)	56 500	36 500	64,60%
c) Jednostki sektora finansów publicznych	Zadanie w zakresie zaspokojenia potrzeb ochrony zdrowia	103 000	103 000	100,00%
<b>Łącznie</b>		<b>1 313 420</b>	<b>1 164 067</b>	<b>88,63%</b>



### **Skutki finansowe poniesione w związku z pandemią Covid-19**

W 2020 r. poniesiono następujące skutki finansowe w związku z pandemią Covid-19:

<i>a) działania dyskrecyjne, w tym:</i>	<i>384.980,- zł.</i>
- rozłożenie na raty, odroczenie terminu płatności	7.812,- zł.
- Umorzenia, zwolnienia,	377.168,- zł.
<i>b) wydatki bieżące:</i>	<i>142.375,- zł.</i>
- udzielone dotacje	50.000,- zł.
- zakup materiałów i usług	39.031,- zł.
- pozostałe wydatki bieżące	53.344,- zł.

Powyższe dane nie obejmują informacji w zakresie wzrostu należności wymagalnych na dzień 31.12 br, w stosunku do których nie ubiegano się o ulgę (zwolnienie, przedłużenie terminu płatności) na mocy podjętych przez Radę Miejską uchwał:

- w sprawie zwolnienia od podatku od nieruchomości w związku epidemią COVID-19, przyznającą zwolnienie z w/w podatku gruntów oraz budynków i budowli związanych z prowadzeniem działalności gospodarczej za m-ce kwiecień-czerwiec br. (uchwała XVIII/164/2020),

- w sprawie przedłużenia terminów płatności rat podatku od nieruchomości w związku z epidemią Covid-19 (uchwała XVIII/165/2020), przedłużającą terminy płatności rat za maj i czerwiec br przedsiębiorcom prowadzącym działalność gospodarczą.

Podatnicy deklarujący zwolnienie lub przedłużenie terminów płatności na warunkach w/w uchwał zobowiązani byli do złożenia niezbędnych dokumentów do dnia 30.09.2020 r.

Powyżej nie uwzględniono również informacji w zakresie skutków ustawowych zmian terminów płatności należności z tytułu opłaty rocznej z tytułu użytkowania wieczystego gruntów za 2020, omówionych szerzej we wcześniejszej części opracowania.

### **Dane dotyczące zadłużenia Gminy**

Wydatki na obsługę kredytów i innych papierów dłużnych:

**Tabela Nr 14**

Lp	Wyszczególnienie	Spłata części kapitałowej w 2020 r	Spłata odsetek w 2020 r	Stan zadłużenia na 31.12.2020 r.
1	Kredyty bankowe	184 314	3 828	92 157
2	Pożyczki	0	0	0
3	Obligacje samorządowe	860 000	302 583	10 300 000
	<b>Łącznie</b>	<b>1 044 314</b>	<b>306 411</b>	<b>10 392 157</b>

Spłaty rat z tytułu kredytów oraz obligacji regulowane są terminowo.

Kwota długu z tytułu zobowiązań finansowych oscyluje na poziomie 23,35% w stosunku do osiągniętych dochodów.

Pozostałe zobowiązania na dzień 31.12.2020 r. wyniosły 1.388.530,- zł. w tym kwota 660.346,- zł. z tytułu dodatkowego wynagrodzenia rocznego oraz kwota 487.118,- tytułem zobowiązanych wynikających z rozpoczętych i nie zakończonych na koniec 2020 r. inwestycji.

Aby w pełni przedstawić działalność gminy w 2020 r. do sprawozdania dołączone zostały sprawozdania opisowe z wykonania planów finansowych jednostek budżetowych tj:

- Miejskiego Ośrodka Pomocy Społecznej w Łebie,
- Szkoły Podstawowej w Łebie.

Do sprawozdania dołącza się również sprawozdanie z działalności Miejskiej Biblioteki Publicznej w Łebie.

**Informacja z wykonania planu finansowego zadań zleconych gminie  
na dzień 31.12.2020 r.**

**Dochody**

Dział	Rozdział	§	Wyszczególnienie	Plan	Wykonanie
<b>010</b>			<b>Rolnictwo i łowiectwo</b>	<b>4 094</b>	<b>4 094</b>
	01095		Pozostała działalność	4 094	4 094
		2010	Dotacje celowe otrzymane z budżetu państwa na realizację zadań bieżących z zakresu administracji rządowej oraz innych zadań zleconych gminie (związkom gmin) ustawami	4 094	4 094
<b>750</b>			<b>Administracja publiczna</b>	<b>110 760</b>	<b>104 143</b>
	75011		Urzędy wojewódzkie	89 935	88 818
		0690	Wpływy z różnych opłat	100	100
		2010	Dotacje celowe otrzymane z budżetu państwa na realizację zadań bieżących z zakresu administracji rządowej oraz innych zadań zleconych gminie (związkom gmin) ustawami	89 835	88 718
	75056		Spis powszechny i inne	20 825	15 325
		2010	Dotacje celowe otrzymane z budżetu państwa na realizację zadań bieżących z zakresu administracji rządowej oraz innych zadań zleconych gminie (związkom gmin) ustawami	20 825	15 325
<b>751</b>			<b>Urzędy naczelnych organów władzy państwowej, kontroli i ochrony prawa oraz sądownictwa</b>	<b>33 865</b>	<b>33 515</b>
	75101		Urzędy naczelnych organów władzy państwowej, kontroli i ochrony prawa	786	786
		2010	Dotacje celowe otrzymane z budżetu państwa na realizację zadań bieżących z zakresu administracji rządowej oraz innych zadań zleconych gminie (związkom gmin) ustawami	786	786
	75107		Wybory Prezydenta Rzeczypospolitej Polskiej	33 079	32 729
		2010	Dotacje celowe otrzymane z budżetu państwa na realizację zadań bieżących z zakresu administracji rządowej oraz innych zadań zleconych gminie (związkom gmin) ustawami	33 079	32 729
<b>801</b>			<b>Oświata i wychowanie</b>	<b>31 897</b>	<b>31 805</b>
	80153		Zapewnienie uczniom prawa do bezpłatnego dostępu do podręczników, materiałów edukacyjnych lub materiałów ćwiczeniowych	31 897	31 805
		2010	Dotacje celowe otrzymane z budżetu państwa na realizację zadań bieżących z zakresu administracji rządowej oraz innych zadań zleconych gminie (związkom gmin) ustawami	31 897	31 805
<b>851</b>			<b>Ochrona zdrowia</b>	<b>147</b>	<b>147</b>
	85195		Pozostała działalność	147	147
		2010	Dotacje celowe otrzymane z budżetu państwa na realizację zadań bieżących z zakresu administracji rządowej oraz innych zadań zleconych gminie (związkom gmin) ustawami	147	147
<b>852</b>			<b>Pomoc społeczna</b>	<b>77 374</b>	<b>69 660</b>
	85215		Dodatki mieszkaniowe	2 841	2 797
		2010	Dotacje celowe otrzymane z budżetu państwa na realizację zadań bieżących z zakresu administracji rządowej oraz innych zadań zleconych gminie (związkom gmin) ustawami	2 841	2 797
	85219		Ośrodki pomocy społecznej	16 333	16 333
		2010	Dotacje celowe otrzymane z budżetu państwa na realizację zadań bieżących z zakresu administracji rządowej oraz innych zadań zleconych gminie (związkom gmin) ustawami	16 333	16 333
	85228		Usługi opiekuńcze i specjalistyczne usl. Opiekuńcze	58 200	50 530
		0830	Wpływy z usług	1 700	1 700
		2010	Dotacje celowe otrzymane z budżetu państwa na realizację zadań bieżących z zakresu administracji rządowej oraz innych zadań zleconych gminie (związkom gmin) ustawami	56 500	48 830
<b>855</b>			<b>Rodzina</b>	<b>4 177 428</b>	<b>4 171 970</b>
	85501		Świadczenia wychowawcze	2 505 010	2 505 010
		2060	Dotacje celowe otrzymane z budżetu państwa związane z realizacją świadczenia wychowawczego stanowiącego pomoc państwa w wychowywaniu dzieci	2 505 010	2 505 010
	85502		Świadczenia rodzinne, świadczenia z funduszu alimentacyjnego oraz składki na ubezpieczenie emerytalne i rentowe z ubezpieczenia społecznego	1 563 180	1 563 180
		0970	Wpływy z różnych dochodów	49 180	49 180
		2010	Dotacje celowe otrzymane z budżetu państwa na realizację zadań bieżących z zakresu administracji rządowej oraz innych zadań zleconych gminie (związkom gmin) ustawami	1 514 000	1 514 000
	85503		Karta dużej rodziny	318	130
		0690	Wpływy z różnych opłat	18	18
		2010	Dotacje celowe otrzymane z budżetu państwa na realizację zadań bieżących z zakresu administracji rządowej oraz innych zadań zleconych gminie (związkom gmin) ustawami	300	112
	85504		Wspieranie rodziny	97 670	92 400
		2010	Dotacje celowe otrzymane z budżetu państwa na realizację zadań bieżących z zakresu administracji rządowej oraz innych zadań zleconych gminie (związkom gmin) ustawami	97 670	92 400
	85513		Składki na ubezpieczenie zdrowotne opłacane za osoby pobierające niektóre świadczenia rodzinne, zgodnie z przepisami ustawy o świadczeniach rodzinnych oraz za osoby pobierające zasiłki dla opiekunów, zgodnie z przepisami ustawy z dnia 4 kwietnia 2014 r. o ustaleniu i wypłacie zasiłków dla opiekunów	11 250	11 250
		2010	Dotacje celowe otrzymane z budżetu państwa na realizację zadań bieżących z zakresu administracji rządowej oraz innych zadań zleconych gminie (związkom gmin) ustawami	11 250	11 250
<b>Razem:</b>				<b>4 435 565</b>	<b>4 415 334</b>

**Wydatki**

Dział	Rozdział	§	Wyszczególnienie	Plan	Wykonanie
<b>010</b>			<b>Rolnictwo i łowiectwo</b>	<b>4 094</b>	<b>4 094</b>
	01095		Pozostała działalność	4 094	4 094
		4210	Zakup materiałów i wyposażenia	80	80
		4430	Różne opłaty i składki	4 014	4 014
<b>750</b>			<b>Administracja publiczna</b>	<b>110 660</b>	<b>104 043</b>
	75011		Urzędy wojewódzkie	89 835	88 718
		4010	Wynagrodzenia osobowe pracowników	67 616	66 870
		4110	Składki na ubezpieczenia społeczne	11 563	11 435
		4120	Składki na Fundusz Pracy	1 656	1 638
		4210	Zakup materiałów i wyposażenia	9 000	8 775

Dział	Rozdział	§	Wyszczególnienie	Plan	Wykonanie
	75056		Spis powszechny i inne	20 825	15 325
		3020	Wydatki osobowe nie zaliczone do wynagrodzeń	10 339	10 339
		3040	Nagrody o charakterze szczególnym niezaliczone do wynagrodzeń	9 500	4 000
		4210	Zakup materiałów i wyposażenia	986	986
<b>751</b>			<b>Urzędy naczelnych organów władzy państwowej, kontroli i ochrony prawa oraz sądownictwa</b>	<b>33 865</b>	<b>33 515</b>
	75101		Urzędy naczelnych organów władzy państwowej, kontroli i ochrony prawa	786	786
		4210	Zakup materiałów i wyposażenia	786	786
<b>801</b>			<b>Oświata i wychowanie</b>	<b>0</b>	<b>0</b>
	80101		Szkoły podstawowe		
		4240	Zakup pomocy naukowych, dydaktycznych i książek		
	80101		Gimnazja		
		4240	Zakup pomocy naukowych, dydaktycznych i książek		
	80150		Realizacja zadań wymagających stosowania specjalnej organizacji i metod pracy dla dzieci i młodzieży w szkołach podstawowych, gimnazjach etc.		
		4240	Zakup pomocy naukowych, dydaktycznych i książek		
<b>851</b>			<b>Ochrona zdrowia</b>	<b>0</b>	<b>0</b>
	85195		Pozostała działalność		
		4210	Zakup materiałów i wyposażenia		
	75107		Wybory Prezydenta Rzeczypospolitej Polskiej	33 079	32 729
		3030	Różne wydatki na rzecz osób fizycznych	20 100	19 750
		4170	Wynagrodzenie bezosobowe	10 340	10 340
		4210	Zakup materiałów i wyposażenia	2 639	2 639
<b>801</b>			<b>Oświata i wychowanie</b>	<b>31 897</b>	<b>31 805</b>
	80153		Zapewnienie uczniom prawa do bezpłatnego dostępu do podręczników, materiałów edukacyjnych lub materiałów ćwiczeniowych	31 897	31 805
		4210	Zakup materiałów i wyposażenia	315	315
		4240	Zakup środków dydaktycznych i książek	31 582	31 490
<b>851</b>			<b>Ochrona zdrowia</b>	<b>147</b>	<b>147</b>
	85195		Pozostała działalność	147	147
		4210	Zakup materiałów i wyposażenia	147	147
<b>852</b>			<b>Pomoc społeczna</b>	<b>75 674</b>	<b>67 960</b>
	85215		Dodatki mieszkaniowe	2 841	2 797
		3110	Świadczenia społeczne	2 786	2 742
		4210	Zakup materiałów i wyposażenia	55	55
	85219		Ośrodki pomocy społecznej	16 333	16 333
		3030	Różne wydatki na rzecz osób fizycznych	16 092	16 092
		4210	Zakup materiałów i wyposażenia	241	241
	85228		Usługi opiekuńcze i specjalistyczne usługi opiekuńcze	56 500	48 830
		3020	Wydatki osobowe nie zaliczone do wynagrodzeń	500	400
		4010	Wynagrodzenia osobowe pracowników	43 800	37 954
		4040	Dodatkowe wynagrodzenie roczne	1 300	1 299
		4110	Składki na ubezpieczenia społeczne	7 810	6 754
		4120	Składki na Fundusz Pracy	700	619
	85295		Pozostała działalność	0	0
		4210	Zakup materiałów i wyposażenia		
		4280	Zakup usług zdrowotnych	150	0
		4410	Podróże służbowe krajowe	50	0
		4440	Odpisy na zakładowy fundusz świadczeń socjalnych	1 940	1 747
		4700	Szkolenia pracowników	250	58
<b>855</b>			<b>Rodzina</b>	<b>4 128 230</b>	<b>4 122 772</b>
	85501		Świadczenia wychowawcze	2 505 010	2 505 010
		3110	Świadczenia społeczne	2 483 718	2 483 718
		4010	Wynagrodzenia osobowe pracowników	17 848	17 848
		4110	Składki na ubezpieczenia społeczne	3 015	3 015
		4120	Składki na Fundusz Pracy	429	429
	85502		Świadczenia rodzinne, świadczenia z funduszu alimentacyjnego oraz składki na ubezpieczenie emerytalne i rentowe z ubezpieczenia społecznego	1 514 000	1 514 000
		3110	Świadczenia społeczne	1 470 151	1 470 151
		4010	Wynagrodzenia osobowe pracowników	36 641	36 641
		4110	Składki na ubezpieczenia społeczne	6 313	6 313
		4120	Składki na Fundusz Pracy	895	895
	85503		Karta dużej rodziny	300	112
		4210	Zakup materiałów i wyposażenia	300	112
	85504		Wspieranie rodziny	97 670	92 400
		3110	Świadczenia społeczne	94 500	89 400
		4010	Wynagrodzenia osobowe pracowników	2 119	2 006
		4110	Składki na ubezpieczenia społeczne	365	345
		4120	Składki na Fundusz Pracy	52	49
		4300	Zakup usług pozostałych	634	600
	85513		Składki na ubezpieczenie zdrowotne opłacane za osoby pobierające niektóre świadczenia rodzinne, zgodnie z przepisami ustawy o świadczeniach rodzinnych oraz za osoby pobierające zasiłki dla opiekunów, zgodnie z przepisami ustawy z dnia 4 kwietnia 2014 r. o ustaleniu i wypłacie zasiłków dla opiekunów	11 250	11 250
		4130	Składki na ubezpieczenie zdrowotne	11 250	11 250
<b>Razem:</b>				<b>4 384 567</b>	<b>4 364 336</b>

**ZESTAWIENIE STANÓW KONT - SUBSYNTETYCZNE (PARAGRAF)**JEDNOSTKA: **1 - Gmina Miejska Łeba**NIP: **8411624019** REGON: **770979743**OKRES OD **2020.01.01** DO **2020.12.31**

RODZAJE KONT:

SYNTETYKA: **901** - **901**

DZIAŁ: -

ROZDZIAŁ: -

PARAGRAF: -

ZADANIE: -

KONTA: **901-010-01095-0750-00** - **901-930-63095-6257-00**DANE JEDNOSTKI: **1**

Lp.	Konto	Nazwa konta	Plan budżetowy		Saldo		Wykonanie [%]	
	Syn-Dz-Roz-Par-Zad		Wn	Ma	Wn	Ma	Wn	Ma
1	2	3	4	5	6	7	8	9
1.	901	Dochody budżetu	0,00	34.668.515,63	0,00	44.496.745,57	0,00	128,35
2.	901-010	DOCHODY-ROLNICTWO	0,00	4.094,13	0,00	4.333,22	0,00	105,84
3.	901-010-01095	DOCHODY-ROLNICTWO-POZ.DZIAŁ	0,00	4.094,13	0,00	4.333,22	0,00	105,84
4.	901-010-01095-0750	DOCHODY-ROLNICTWO-POZ.DZIAŁ-DZIERŻAWA	0,00	0,00	0,00	239,09	0,00	0,00
5.	901-010-01095-2010	DOCHODY-ROLNICTWO-POZ.DZIAŁ-DOT.ZAD.BI	0,00	4.094,13	0,00	4.094,13	0,00	100,00
6.	901-600	Dochody budżetu-Transport i łączność	0,00	3.412.889,00	0,00	3.436.465,34	0,00	100,69
7.	901-600-60016	Dochody budżetu-Transport i łączność-Drogi publiczne gminne	0,00	3.412.889,00	0,00	3.436.465,34	0,00	100,69
8.	901-600-60016-0580	Dochody budżetu-Transport i łączność-Drogi publiczne gminne-Grzywny i inne kary pieniężne od osób prawnych i innych jednostek organizacyjnych	0,00	0,00	0,00	750,00	0,00	0,00
9.	901-600-60016-0690	Dochody budżetu-Transport i łączność-Drogi publiczne gminne-Wpływy z różnych opłat	0,00	650.000,00	0,00	646.048,49	0,00	99,39
10.	901-600-60016-0920	Dochody budżetu-Transport i łączność-Drogi publiczne gminne-Pozostałe odsetki	0,00	4.000,00	0,00	3.858,85	0,00	96,47
11.	901-600-60016-0940	Dochody budżetu-Transport i łączność-Drogi publiczne gminne-	0,00	0,00	0,00	26.919,00	0,00	0,00
12.	901-600-60016-6350	Dochody budżetu-Transport i łączność-Drogi publiczne gminne-	0,00	2.758.889,00	0,00	2.758.889,00	0,00	100,00
13.	901-630	Dochody budżetu-Turystyka	0,00	25.092,00	0,00	2.091,00	0,00	8,33
14.	901-630-63095	Dochody budżetu-Turystyka-Pozostała działalność	0,00	25.092,00	0,00	2.091,00	0,00	8,33
15.	901-630-63095-6257	Dochody budżetu-Turystyka-Pozostała działalność-	0,00	25.092,00	0,00	2.091,00	0,00	8,33
16.	901-700	Dochody budżetu-Gospodarka mieszkaniowa	0,00	7.891.336,00	0,00	13.469.639,29	0,00	170,69
17.	901-700-70005	Dochody budżetu-Gospodarka mieszkaniowa-Gospodarka gruntami i nieruchomościami	0,00	7.891.336,00	0,00	13.469.639,29	0,00	170,69
18.	901-700-70005-0470	Dochody budżetu-Gospodarka mieszkaniowa-Gospodarka gruntami i nieruchomościami-Wpływy z opłat za zarząd, użytkowanie i użytkowanie wieczyste nieruchomości	0,00	591.613,00	0,00	602.765,70	0,00	101,89
19.	901-700-70005-0580	Dochody budżetu-Gospodarka mieszkaniowa-Gospodarka gruntami i nieruchomościami-Grzywny i inne kary pieniężne od osób prawnych i innych jednostek organizacyjnych	0,00	0,00	0,00	200,00	0,00	0,00
20.	901-700-70005-0750	Dochody budżetu-Gospodarka mieszkaniowa-Gospodarka gruntami i nieruchomościami-Dochody z najmu i dzierżawy składn. majątkowych Skarbu Państwa, jednostek samorządu teryt. lub innych jednostek zaliczanych do sektora finansów publicznych oraz innych umów o podobnym charakterze	0,00	1.011.000,00	0,00	1.036.429,55	0,00	102,52
21.	901-700-70005-0760	Dochody budżetu-Gospodarka mieszkaniowa-Gospodarka gruntami i nieruchomościami-Wpływy z tytułu przekształcenia prawa własności wieczystego przysługującego osobom fizycznym w prawo własności	0,00	300.000,00	0,00	355.162,05	0,00	118,39
22.	901-700-70005-0770	Dochody budżetu-Gospodarka mieszkaniowa-Gospodarka gruntami i nieruchomościami-Wpłaty z tytułu odpłatnego nabycia prawa własności oraz prawa użytkowania wieczystego nieruchomości	0,00	5.894.723,00	0,00	11.401.100,56	0,00	193,41
23.	901-700-70005-0830	Dochody budżetu-Gospodarka mieszkaniowa-Gospodarka gruntami i nieruchomościami-Wpływy z usług	0,00	44.000,00	0,00	59.707,27	0,00	135,70
24.	901-700-70005-0920	Dochody budżetu-Gospodarka mieszkaniowa-Gospodarka gruntami i nieruchomościami-Pozostałe odsetki	0,00	50.000,00	0,00	13.154,16	0,00	26,31

1	2	3	4	5	6	7	8	9
25.	901-700-70005-0970	Dochody budżetu-Gospodarka mieszkaniowa-Gospodarka gruntami i nieruchomościami-Wpływy z różnych dochodów	0,00	0,00	0,00	1.120,00	0,00	0,00
26.	901-750	DOCHODY-ADMINISTR.	0,00	265.687,00	0,00	220.839,02	0,00	83,12
27.	901-750-75011	Dochody budżetu-Administracja publiczna-Urzędy wojewódzkie	0,00	89.862,00	0,00	88.717,73	0,00	98,73
28.	901-750-75011-2010	Dochody budżetu-Administracja publiczna-Urzędy wojewódzkie-Dotacje celowe otrzymane z budżetu państwa na realizację zadań bieżących z zakresu administracji rządowej oraz innych zadań zleconych gminie (związkom gmin) ustawami	0,00	89.835,00	0,00	88.717,73	0,00	98,76
29.	901-750-75011-2360	Dochody budżetu-Administracja publiczna-Urzędy wojewódzkie-Dochody jednostek samorządu terytorialnego związane z realizacją zadań z zakresu administracji rządowej oraz innych zadań zleconych ustawami	0,00	27,00	0,00	0,00	0,00	0,00
30.	901-750-75023	Dochody budżetu-Administracja publiczna-Urzędy gmin (miast i miast na prawach powiatu)	0,00	155.000,00	0,00	116.796,29	0,00	75,35
31.	901-750-75023-0580	DOCHODY-ADMINISTR.-UM-GRZYWNE	0,00	0,00	0,00	0,00	0,00	0,00
32.	901-750-75023-0630	Dochody budżetu-Administracja publiczna-Urzędy gmin (miast i miast na prawach powiatu)-	0,00	0,00	0,00	5.066,46	0,00	0,00
33.	901-750-75023-0640	Dochody budżetu-Administracja publiczna-Urzędy gmin (miast i miast na prawach powiatu)-	0,00	40.000,00	0,00	16.525,22	0,00	41,31
34.	901-750-75023-0830	Dochody budżetu-Administracja publiczna-Urzędy gmin (miast i miast na prawach powiatu)-Wpływy z usług	0,00	90.000,00	0,00	77.807,75	0,00	86,45
35.	901-750-75023-0870	Dochody budżetu-Administracja publiczna-Urzędy gmin (miast i miast na prawach powiatu)-Wpływy ze sprzedaży składników majątkowych	0,00	10.000,00	0,00	15.415,13	0,00	154,15
36.	901-750-75023-0920	Dochody budżetu-Administracja publiczna-Urzędy gmin (miast i miast na prawach powiatu)-Pozostałe odsetki	0,00	0,00	0,00	785,97	0,00	0,00
37.	901-750-75023-0940	Dochody budżetu-Administracja publiczna-Urzędy gmin (miast i miast na prawach powiatu)-	0,00	0,00	0,00	0,00	0,00	0,00
38.	901-750-75023-0970	Dochody budżetu-Administracja publiczna-Urzędy gmin (miast i miast na prawach powiatu)-Wpływy z różnych dochodów	0,00	15.000,00	0,00	1.195,76	0,00	7,97
39.	901-750-75056	DOCHODY-ADMINISTR.-SPIS POWSZ	0,00	20.825,00	0,00	15.325,00	0,00	73,59
40.	901-750-75056-2010	DOCHODY-ADMINISTR.-SPIS POWSZ-NSR	0,00	20.825,00	0,00	15.325,00	0,00	73,59
41.	901-751	Dochody budżetu-Urzędy naczelnich organów władzy państwowej, kontroli i ochrony prawa oraz sądownictwa	0,00	33.865,00	0,00	33.515,00	0,00	98,97
42.	901-751-75101	Dochody budżetu-Urzędy naczelnich organów władzy państwowej, kontroli i ochrony prawa oraz sądownictwa-Urzędy naczelnich organów władzy państwowej, kontroli i ochrony prawa	0,00	786,00	0,00	786,00	0,00	100,00
43.	901-751-75101-2010	Dochody budżetu-Urzędy naczelnich organów władzy państwowej, kontroli i ochrony prawa oraz sądownictwa-Urzędy naczelnich organów władzy państwowej, kontroli i ochrony prawa-Dotacje celowe otrzymane z budżetu państwa na realizację zadań bieżących z zakresu administracji rządowej oraz innych zadań zleconych gminie (związkom gmin) ustawami	0,00	786,00	0,00	786,00	0,00	100,00
44.	901-751-75107	Dochody budżetu-Urzędy naczelnich organów władzy państwowej, kontroli i ochrony prawa oraz sądownictwa-Wyборы Prezydenta Rzeczypospolitej Polskiej	0,00	33.079,00	0,00	32.729,00	0,00	98,94
45.	901-751-75107-2010	Dochody budżetu-Urzędy naczelnich organów władzy państwowej, kontroli i ochrony prawa oraz sądownictwa-Wyборы Prezydenta Rzeczypospolitej Polskiej-Dotacje celowe otrzymane z budżetu państwa na realizację zadań bieżących z zakresu administracji rządowej oraz innych zadań zleconych gminie (związkom gmin) ustawami	0,00	33.079,00	0,00	32.729,00	0,00	98,94
46.	901-754	Dochody budżetu-Bezpieczeństwo publiczne i ochrona przeciwpożarowa	0,00	70.000,00	0,00	101.084,90	0,00	144,41
47.	901-754-75412	Dochody budżetu-Bezpieczeństwo publiczne i ochrona przeciwpożarowa-Ochotnicze straże pożarne	0,00	0,00	0,00	3.921,08	0,00	0,00
48.	901-754-75412-0580	Dochody budżetu-Bezpieczeństwo publiczne i ochrona przeciwpożarowa-Ochotnicze straże pożarne-Grzywny i inne kary pieniężne od osób prawnych i innych jednostek organizacyjnych	0,00	0,00	0,00	3.389,88	0,00	0,00
49.	901-754-75412-0920	Dochody budżetu-Bezpieczeństwo publiczne i ochrona przeciwpożarowa-Ochotnicze straże pożarne-Pozostałe odsetki	0,00	0,00	0,00	531,20	0,00	0,00
50.	901-754-75416	Dochody budżetu-Bezpieczeństwo publiczne i ochrona przeciwpożarowa-Straż gminna (miejska)	0,00	70.000,00	0,00	97.163,82	0,00	138,81
51.	901-754-75416-0570	Dochody budżetu-Bezpieczeństwo publiczne i ochrona przeciwpożarowa-Straż gminna (miejska)-Grzywny, mandaty i inne kary pieniężne od osób fizycznych	0,00	70.000,00	0,00	95.240,81	0,00	136,06
52.	901-754-75416-0640	Dochody budżetu-Bezpieczeństwo publiczne i ochrona przeciwpożarowa-Straż gminna (miejska)-	0,00	0,00	0,00	1.894,40	0,00	0,00
53.	901-754-75416-0910	Dochody budżetu-Bezpieczeństwo publiczne i ochrona przeciwpożarowa-Straż gminna (miejska)-Odsetki od nieterminowych wpłat z tytułu podatków i opłat	0,00	0,00	0,00	0,00	0,00	0,00
54.	901-754-75416-0920	Dochody budżetu-Bezpieczeństwo publiczne i ochrona przeciwpożarowa-Straż gminna (miejska)-Pozostałe odsetki	0,00	0,00	0,00	28,61	0,00	0,00

1	2	3	4	5	6	7	8	9
55.	901-756	Dochody budżetu-Dochody od osób prawnych, od osób fizycznych i od innych jednostek nieposiadających osobowości prawnej oraz wydatki związane z ich poborem	0,00	12.882.519,00	0,00	13.267.431,96	0,00	102,99
56.	901-756-75601	Dochody budżetu-Dochody od osób prawnych, od osób fizycznych i od innych jednostek nieposiadających osobowości prawnej oraz wydatki związane z ich poborem-Wpływy z podatku dochodowego od osób fizycznych	0,00	120.000,00	0,00	79.313,82	0,00	66,09
57.	901-756-75601-0350	Dochody budżetu-Dochody od osób prawnych, od osób fizycznych i od innych jednostek nieposiadających osobowości prawnej oraz wydatki związane z ich poborem-Wpływy z podatku dochodowego od osób fizycznych-Podatek od działalności gospodarczej osób fizycznych, opłacany w formie karty podatkowej	0,00	120.000,00	0,00	78.851,58	0,00	65,71
58.	901-756-75601-0910	Dochody budżetu-Dochody od osób prawnych, od osób fizycznych i od innych jednostek nieposiadających osobowości prawnej oraz wydatki związane z ich poborem-Wpływy z podatku dochodowego od osób fizycznych-Odsetki od nieterminowych wpłat z tytułu podatków i opłat	0,00	0,00	0,00	462,24	0,00	0,00
59.	901-756-75615	Dochody budżetu-Dochody od osób prawnych, od osób fizycznych i od innych jednostek nieposiadających osobowości prawnej oraz wydatki związane z ich poborem-Wpływy z podatku rolnego, podatku leśnego, podatku od czynności cywilnoprawnych oraz podatków i opłat lokalnych od osób prawnych i innych jednostek organizacyjnych	0,00	2.910.835,00	0,00	2.987.160,48	0,00	102,62
60.	901-756-75615-0310	Dochody budżetu-Dochody od osób prawnych, od osób fizycznych i od innych jednostek nieposiadających osobowości prawnej oraz wydatki związane z ich poborem-Wpływy z podatku rolnego, podatku leśnego, podatku od czynności cywilnoprawnych oraz podatków i opłat lokalnych od osób prawnych i innych jednostek organizacyjnych-Podatek od nieruchomości	0,00	2.850.000,00	0,00	2.923.141,03	0,00	102,57
61.	901-756-75615-0320	Dochody budżetu-Dochody od osób prawnych, od osób fizycznych i od innych jednostek nieposiadających osobowości prawnej oraz wydatki związane z ich poborem-Wpływy z podatku rolnego, podatku leśnego, podatku od czynności cywilnoprawnych oraz podatków i opłat lokalnych od osób prawnych i innych jednostek organizacyjnych-Podatek rolny	0,00	600,00	0,00	312,00	0,00	52,00
62.	901-756-75615-0330	Dochody budżetu-Dochody od osób prawnych, od osób fizycznych i od innych jednostek nieposiadających osobowości prawnej oraz wydatki związane z ich poborem-Wpływy z podatku rolnego, podatku leśnego, podatku od czynności cywilnoprawnych oraz podatków i opłat lokalnych od osób prawnych i innych jednostek organizacyjnych-Podatek leśny	0,00	18.300,00	0,00	19.015,00	0,00	103,91
63.	901-756-75615-0340	Dochody budżetu-Dochody od osób prawnych, od osób fizycznych i od innych jednostek nieposiadających osobowości prawnej oraz wydatki związane z ich poborem-Wpływy z podatku rolnego, podatku leśnego, podatku od czynności cywilnoprawnych oraz podatków i opłat lokalnych od osób prawnych i innych jednostek organizacyjnych-Podatek od środków transportowych	0,00	3.000,00	0,00	3.440,00	0,00	114,67
64.	901-756-75615-0500	Dochody budżetu-Dochody od osób prawnych, od osób fizycznych i od innych jednostek nieposiadających osobowości prawnej oraz wydatki związane z ich poborem-Wpływy z podatku rolnego, podatku leśnego, podatku od czynności cywilnoprawnych oraz podatków i opłat lokalnych od osób prawnych i innych jednostek organizacyjnych-Podatek od czynności cywilnoprawnych	0,00	0,00	0,00	570,10	0,00	0,00
65.	901-756-75615-0910	Dochody budżetu-Dochody od osób prawnych, od osób fizycznych i od innych jednostek nieposiadających osobowości prawnej oraz wydatki związane z ich poborem-Wpływy z podatku rolnego, podatku leśnego, podatku od czynności cywilnoprawnych oraz podatków i opłat lokalnych od osób prawnych i innych jednostek organizacyjnych-Odsetki od nieterminowych wpłat z tytułu podatków i opłat	0,00	10.000,00	0,00	11.747,35	0,00	117,47
66.	901-756-75615-2680	Dochody budżetu-Dochody od osób prawnych, od osób fizycznych i od innych jednostek nieposiadających osobowości prawnej oraz wydatki związane z ich poborem-Wpływy z podatku rolnego, podatku leśnego, podatku od czynności cywilnoprawnych oraz podatków i opłat lokalnych od osób prawnych i innych jednostek organizacyjnych-Rekompensaty utraconych dochodów w podatkach i opłatach lokalnych	0,00	28.935,00	0,00	28.935,00	0,00	100,00
67.	901-756-75616	Dochody budżetu-Dochody od osób prawnych, od osób fizycznych i od innych jednostek nieposiadających osobowości prawnej oraz wydatki związane z ich poborem-Wpływy z podatku rolnego, podatku leśnego, podatku od spadków i darowizn, podatku od czynności cywilnoprawnych oraz podatków i opłat lokalnych od osób fizycznych	0,00	4.554.550,00	0,00	4.741.555,14	0,00	104,11

1	2	3	4	5	6	7	8	9
68.	901-756-75616-0310	Dochody budżetu-Dochody od osób prawnych, od osób fizycznych i od innych jednostek nieposiadających osobowości prawnej oraz wydatki związane z ich poborem-Wpływy z podatku rolnego, podatku leśnego, podatku od spadków i darowizn, podatku od czynności cywilnoprawnych oraz podatków i opłat lokalnych od osób fizycznych-Podatek od nieruchomości	0,00	3.158.000,00	0,00	3.083.072,98	0,00	97,63
69.	901-756-75616-0320	Dochody budżetu-Dochody od osób prawnych, od osób fizycznych i od innych jednostek nieposiadających osobowości prawnej oraz wydatki związane z ich poborem-Wpływy z podatku rolnego, podatku leśnego, podatku od spadków i darowizn, podatku od czynności cywilnoprawnych oraz podatków i opłat lokalnych od osób fizycznych-Podatek rolny	0,00	10.300,00	0,00	10.929,50	0,00	106,11
70.	901-756-75616-0330	Dochody budżetu-Dochody od osób prawnych, od osób fizycznych i od innych jednostek nieposiadających osobowości prawnej oraz wydatki związane z ich poborem-Wpływy z podatku rolnego, podatku leśnego, podatku od spadków i darowizn, podatku od czynności cywilnoprawnych oraz podatków i opłat lokalnych od osób fizycznych-Podatek leśny	0,00	250,00	0,00	68,00	0,00	27,20
71.	901-756-75616-0340	Dochody budżetu-Dochody od osób prawnych, od osób fizycznych i od innych jednostek nieposiadających osobowości prawnej oraz wydatki związane z ich poborem-Wpływy z podatku rolnego, podatku leśnego, podatku od spadków i darowizn, podatku od czynności cywilnoprawnych oraz podatków i opłat lokalnych od osób fizycznych-Podatek od środków transportowych	0,00	40.000,00	0,00	54.980,60	0,00	137,45
72.	901-756-75616-0360	Dochody budżetu-Dochody od osób prawnych, od osób fizycznych i od innych jednostek nieposiadających osobowości prawnej oraz wydatki związane z ich poborem-Wpływy z podatku rolnego, podatku leśnego, podatku od spadków i darowizn, podatku od czynności cywilnoprawnych oraz podatków i opłat lokalnych od osób fizycznych-Podatek od spadków i darowizn	0,00	30.000,00	0,00	71.126,81	0,00	237,09
73.	901-756-75616-0430	Dochody budżetu-Dochody od osób prawnych, od osób fizycznych i od innych jednostek nieposiadających osobowości prawnej oraz wydatki związane z ich poborem-Wpływy z podatku rolnego, podatku leśnego, podatku od spadków i darowizn, podatku od czynności cywilnoprawnych oraz podatków i opłat lokalnych od osób fizycznych-Wpływy z opłaty targowej	0,00	280.000,00	0,00	271.870,50	0,00	97,10
74.	901-756-75616-0440	Dochody budżetu-Dochody od osób prawnych, od osób fizycznych i od innych jednostek nieposiadających osobowości prawnej oraz wydatki związane z ich poborem-Wpływy z podatku rolnego, podatku leśnego, podatku od spadków i darowizn, podatku od czynności cywilnoprawnych oraz podatków i opłat lokalnych od osób fizycznych-Wpływy z opłaty miejscowej	0,00	610.000,00	0,00	767.743,10	0,00	125,86
75.	901-756-75616-0500	Dochody budżetu-Dochody od osób prawnych, od osób fizycznych i od innych jednostek nieposiadających osobowości prawnej oraz wydatki związane z ich poborem-Wpływy z podatku rolnego, podatku leśnego, podatku od spadków i darowizn, podatku od czynności cywilnoprawnych oraz podatków i opłat lokalnych od osób fizycznych-Podatek od czynności cywilnoprawnych	0,00	400.000,00	0,00	440.025,94	0,00	110,01
76.	901-756-75616-0580	Dochody budżetu-Dochody od osób prawnych, od osób fizycznych i od innych jednostek nieposiadających osobowości prawnej oraz wydatki związane z ich poborem-Wpływy z podatku rolnego, podatku leśnego, podatku od spadków i darowizn, podatku od czynności cywilnoprawnych oraz podatków i opłat lokalnych od osób fizycznych-Grzywny i inne kary pieniężne od osób prawnych i innych jednostek organizacyjnych	0,00	0,00	0,00	5.800,00	0,00	0,00
77.	901-756-75616-0910	Dochody budżetu-Dochody od osób prawnych, od osób fizycznych i od innych jednostek nieposiadających osobowości prawnej oraz wydatki związane z ich poborem-Wpływy z podatku rolnego, podatku leśnego, podatku od spadków i darowizn, podatku od czynności cywilnoprawnych oraz podatków i opłat lokalnych od osób fizycznych-Odsetki od nieterminowych wpłat z tytułu podatków i opłat	0,00	26.000,00	0,00	35.937,71	0,00	138,22
78.	901-756-75618	Dochody budżetu-Dochody od osób prawnych, od osób fizycznych i od innych jednostek nieposiadających osobowości prawnej oraz wydatki związane z ich poborem-Wpływy z innych opłat stanowiących dochody jednostek samorządu terytorialnego na podstawie ustaw	0,00	1.297.359,00	0,00	1.513.600,29	0,00	116,67
79.	901-756-75618-0410	Dochody budżetu-Dochody od osób prawnych, od osób fizycznych i od innych jednostek nieposiadających osobowości prawnej oraz wydatki związane z ich poborem-Wpływy z innych opłat stanowiących dochody jednostek samorządu terytorialnego na podstawie ustaw-Wpływy z opłaty skarbowej	0,00	20.000,00	0,00	19.955,00	0,00	99,78

1	2	3	4	5	6	7	8	9
80.	901-756-75618-0480	Dochody budżetu-Dochody od osób prawnych, od osób fizycznych i od innych jednostek nieposiadających osobowości prawnej oraz wydatki związane z ich poborem-Wpływy z innych opłat stanowiących dochody jednostek samorządu terytorialnego na podstawie ustaw-Wpływy z opłat za zezwolenia na sprzedaż alkoholu	0,00	450.000,00	0,00	502.478,34	0,00	111,66
81.	901-756-75618-0490	Dochody budżetu-Dochody od osób prawnych, od osób fizycznych i od innych jednostek nieposiadających osobowości prawnej oraz wydatki związane z ich poborem-Wpływy z innych opłat stanowiących dochody jednostek samorządu terytorialnego na podstawie ustaw-Wpływy z innych lokalnych opłat pobieranych przez jednostki samorządu terytorialnego na podstawie odrębnych ustaw	0,00	827.359,00	0,00	990.050,88	0,00	119,66
82.	901-756-75618-0590	DOCHODY-ROLNICTWO-WP.Z OPLAT-WP.OP.KONC	0,00	0,00	0,00	500,00	0,00	0,00
83.	901-756-75618-0920	DOCHODY-ROLNICTWO-WP.Z OPLAT-ODSETKI PO	0,00	0,00	0,00	616,07	0,00	0,00
84.	901-756-75618-6290	Dochody budżetu-Dochody od osób prawnych, od osób fizycznych i od innych jednostek nieposiadających osobowości prawnej oraz wydatki związane z ich poborem-Wpływy z innych opłat stanowiących dochody jednostek samorządu terytorialnego na podstawie ustaw-Srodki na dofinansowanie własnych inwestycji gmin (związków gmin), powiatów (związków powiatów), samorządów województw, pozyskane z innych źródeł	0,00	0,00	0,00	0,00	0,00	0,00
85.	901-756-75621	Dochody budżetu-Dochody od osób prawnych, od osób fizycznych i od innych jednostek nieposiadających osobowości prawnej oraz wydatki związane z ich poborem-Udziały gmin w podatkach stanowiących dochód budżetu państwa	0,00	3.999.775,00	0,00	3.945.802,23	0,00	98,65
86.	901-756-75621-0010	Dochody budżetu-Dochody od osób prawnych, od osób fizycznych i od innych jednostek nieposiadających osobowości prawnej oraz wydatki związane z ich poborem-Udziały gmin w podatkach stanowiących dochód budżetu państwa-Podatek dochodowy od osób fizycznych	0,00	3.969.775,00	0,00	3.856.586,00	0,00	97,15
87.	901-756-75621-0020	Dochody budżetu-Dochody od osób prawnych, od osób fizycznych i od innych jednostek nieposiadających osobowości prawnej oraz wydatki związane z ich poborem-Udziały gmin w podatkach stanowiących dochód budżetu państwa-Podatek dochodowy od osób prawnych	0,00	30.000,00	0,00	89.216,23	0,00	297,39
88.	901-758	Dochody budżetu-Różne rozliczenia	0,00	3.157.007,00	0,00	6.818.523,78	0,00	215,98
89.	901-758-75801	Dochody budżetu-Różne rozliczenia-Część oświatowa subwencji ogólnej dla jednostek samorządu terytorialnego	0,00	3.137.007,00	0,00	3.137.007,00	0,00	100,00
90.	901-758-75801-2920	Dochody budżetu-Różne rozliczenia-Część oświatowa subwencji ogólnej dla jednostek samorządu terytorialnego-Subwencje ogólne z budżetu państwa	0,00	3.137.007,00	0,00	3.137.007,00	0,00	100,00
91.	901-758-75814	Dochody budżetu-Różne rozliczenia-Różne rozliczenia finansowe	0,00	20.000,00	0,00	14.594,78	0,00	72,97
92.	901-758-75814-0920	Dochody budżetu-Różne rozliczenia-Różne rozliczenia finansowe-Pozostałe odsetki	0,00	20.000,00	0,00	14.594,78	0,00	72,97
93.	901-758-75816	Dochody budżetu-Różne rozliczenia-Wpływy do rozliczenia	0,00	0,00	0,00	3.666.922,00	0,00	0,00
94.	901-758-75816-6290	Dochody budżetu-Różne rozliczenia-Wpływy do rozliczenia-Srodki na dofinansowanie własnych inwestycji gmin (związków gmin), powiatów (związków powiatów), samorządów województw, pozyskane z innych źródeł	0,00	0,00	0,00	3.666.922,00	0,00	0,00
95.	901-801	Dochody budżetu-Oświata i wychowanie	0,00	660.754,50	0,00	578.570,29	0,00	87,56
96.	901-801-80101	Dochody budżetu-Oświata i wychowanie-Szkoły podstawowe	0,00	205.478,50	0,00	213.398,18	0,00	103,85
97.	901-801-80101-0610	Dochody budżetu-Oświata i wychowanie-Szkoły podstawowe-	0,00	0,00	0,00	234,00	0,00	0,00
98.	901-801-80101-0690	Dochody budżetu-Oświata i wychowanie-Szkoły podstawowe-Wpływy z różnych opłat	0,00	0,00	0,00	18,00	0,00	0,00
99.	901-801-80101-0750	Dochody budżetu-Oświata i wychowanie-Szkoły podstawowe-Dochody z najmu i dzierżawy składn. majątkowych Skarbu Państwa, jednostek samorządu teryt. lub innych jednostek zaliczanych do sektora finansów publicznych oraz innych umów o podobnym charakterze	0,00	70.000,00	0,00	70.828,43	0,00	101,18
100.	901-801-80101-0830	Dochody budżetu-Oświata i wychowanie-Szkoły podstawowe-Wpływy z usług	0,00	30.000,00	0,00	33.812,87	0,00	112,71
101.	901-801-80101-0920	Dochody budżetu-Oświata i wychowanie-Szkoły podstawowe-Pozostałe odsetki	0,00	0,00	0,00	200,34	0,00	0,00
102.	901-801-80101-0940	Dochody budżetu-Oświata i wychowanie-Szkoły podstawowe-	0,00	0,00	0,00	1.105,92	0,00	0,00
103.	901-801-80101-0970	Dochody budżetu-Oświata i wychowanie-Szkoły podstawowe-Wpływy z różnych dochodów	0,00	15.598,00	0,00	17.318,12	0,00	111,03
104.	901-801-80101-2057	Dochody budżetu-Oświata i wychowanie-Szkoły podstawowe-	0,00	89.880,50	0,00	89.880,50	0,00	100,00
105.	901-801-80103	Dochody budżetu-Oświata i wychowanie-Oddziały przedszkolne w szkołach podstawowych	0,00	85.612,00	0,00	60.245,42	0,00	70,37
106.	901-801-80103-0660	Dochody budżetu-Oświata i wychowanie-Oddziały przedszkolne w szkołach podstawowych-	0,00	9.300,00	0,00	1.293,00	0,00	13,90



1	2	3	4	5	6	7	8	9
107.	901-801-80103-0670	Dochody budżetu-Oświata i wychowanie-Oddziały przedszkolne w szkołach podstawowych-	0,00	31.840,00	0,00	15.915,00	0,00	49,98
108.	901-801-80103-2030	Dochody budżetu-Oświata i wychowanie-Oddziały przedszkolne w szkołach podstawowych-Dotacje celowe otrzymane z budżetu państwa na realizację własnych zadań bieżących gmin (związków gmin)	0,00	44.472,00	0,00	43.037,42	0,00	96,77
109.	901-801-80104	Dochody budżetu-Oświata i wychowanie-Przedszkola	0,00	233.991,00	0,00	222.401,39	0,00	95,05
110.	901-801-80104-0970	Dochody budżetu-Oświata i wychowanie-Przedszkola-Wpływy z różnych dochodów	0,00	168.000,00	0,00	156.410,39	0,00	93,10
111.	901-801-80104-2030	Dochody budżetu-Oświata i wychowanie-Przedszkola-Dotacje celowe otrzymane z budżetu państwa na realizację własnych zadań bieżących gmin (związków gmin)	0,00	65.991,00	0,00	65.991,00	0,00	100,00
112.	901-801-80148	Dochody budżetu-Oświata i wychowanie-Stołówki szkolne i przedszkolne	0,00	103.776,00	0,00	50.720,00	0,00	48,87
113.	901-801-80148-0830	Dochody budżetu-Oświata i wychowanie-Stołówki szkolne i przedszkolne-Wpływy z usług	0,00	103.776,00	0,00	50.720,00	0,00	48,87
114.	901-801-80153	Dochody budżetu-Oświata i wychowanie-	0,00	31.897,00	0,00	31.805,30	0,00	99,71
115.	901-801-80153-2010	Dochody budżetu-Oświata i wychowanie--Dotacje celowe otrzymane z budżetu państwa na realizację zadań bieżących z zakresu administracji rządowej oraz innych zadań zleconych gminie (związkom gmin) ustawami	0,00	31.897,00	0,00	31.805,30	0,00	99,71
116.	901-851	Dochody budżetu-Ochrona zdrowia	0,00	147,00	0,00	170.147,00	0,00	115.746,26
117.	901-851-85121	Dochody budżetu-Ochrona zdrowia-Lecznictwo ambulatoryjne	0,00	0,00	0,00	170.000,00	0,00	0,00
118.	901-851-85121-2710	Dochody budżetu-Ochrona zdrowia-Lecznictwo ambulatoryjne-Dotacja celowa otrzymana z tytułu pomocy finansowej udzielanej między jednostkami samorządu terytorialnego na dofinansowanie własnych zadań bieżących	0,00	0,00	0,00	170.000,00	0,00	0,00
119.	901-851-85195	Dochody budżetu-Ochrona zdrowia-Pozostała działalność	0,00	147,00	0,00	147,00	0,00	100,00
120.	901-851-85195-2010	Dochody budżetu-Ochrona zdrowia-Pozostała działalność-Dotacje celowe otrzymane z budżetu państwa na realizację zadań bieżących z zakresu administracji rządowej oraz innych zadań zleconych gminie (związkom gmin) ustawami	0,00	147,00	0,00	147,00	0,00	100,00
121.	901-852	Dochody budżetu-Pomoc społeczna	0,00	596.728,00	0,00	593.305,38	0,00	99,43
122.	901-852-85202	Dochody budżetu-Pomoc społeczna-Domy pomocy społecznej	0,00	0,00	0,00	7.308,64	0,00	0,00
123.	901-852-85202-0830	Dochody budżetu-Pomoc społeczna-Domy pomocy społecznej-Wpływy z usług	0,00	0,00	0,00	7.308,64	0,00	0,00
124.	901-852-85213	Dochody budżetu-Pomoc społeczna-Składki na ubezpieczenie zdrowotne opłacane za osoby pobierające niektóre świadczenia z pomocy społecznej, niektóre świadczenia rodzinne oraz za osoby uczestniczące w zajęciach w centrum integracji społecznej	0,00	13.500,00	0,00	12.650,64	0,00	93,71
125.	901-852-85213-2030	Dochody budżetu-Pomoc społeczna-Składki na ubezpieczenie zdrowotne opłacane za osoby pobierające niektóre świadczenia z pomocy społecznej, niektóre świadczenia rodzinne oraz za osoby uczestniczące w zajęciach w centrum integracji społecznej-Dotacje celowe otrzymane z budżetu państwa na realizację własnych zadań bieżących gmin (związków gmin)	0,00	13.500,00	0,00	12.650,64	0,00	93,71
126.	901-852-85214	Dochody budżetu-Pomoc społeczna-Zasiłki i pomoc w naturze oraz składki na ubezpieczenia emerytalne i rentowe	0,00	85.000,00	0,00	85.000,00	0,00	100,00
127.	901-852-85214-2030	Dochody budżetu-Pomoc społeczna-Zasiłki i pomoc w naturze oraz składki na ubezpieczenia emerytalne i rentowe-Dotacje celowe otrzymane z budżetu państwa na realizację własnych zadań bieżących gmin (związków gmin)	0,00	85.000,00	0,00	85.000,00	0,00	100,00
128.	901-852-85215	Dochody budżetu-Pomoc społeczna-Dodatki mieszkaniowe	0,00	2.841,00	0,00	2.797,03	0,00	98,45
129.	901-852-85215-2010	Dochody budżetu-Pomoc społeczna-Dodatki mieszkaniowe-Dotacje celowe otrzymane z budżetu państwa na realizację zadań bieżących z zakresu administracji rządowej oraz innych zadań zleconych gminie (związkom gmin) ustawami	0,00	2.841,00	0,00	2.797,03	0,00	98,45
130.	901-852-85216	Dochody budżetu-Pomoc społeczna-Zasiłki stałe	0,00	183.053,00	0,00	180.041,00	0,00	98,35
131.	901-852-85216-2030	Dochody budżetu-Pomoc społeczna-Zasiłki stałe-Dotacje celowe otrzymane z budżetu państwa na realizację własnych zadań bieżących gmin (związków gmin)	0,00	183.053,00	0,00	180.041,00	0,00	98,35
132.	901-852-85219	Dochody budżetu-Pomoc społeczna-Ośrodki pomocy społecznej	0,00	153.629,00	0,00	157.362,25	0,00	102,43
133.	901-852-85219-0920	Dochody budżetu-Pomoc społeczna-Ośrodki pomocy społecznej-Pozostałe odsetki	0,00	900,00	0,00	361,12	0,00	40,12
134.	901-852-85219-0940	Dochody budżetu-Pomoc społeczna-Ośrodki pomocy społecznej-	0,00	0,00	0,00	241,93	0,00	0,00
135.	901-852-85219-0970	Dochody budżetu-Pomoc społeczna-Ośrodki pomocy społecznej-Wpływy z różnych dochodów	0,00	0,00	0,00	4.030,20	0,00	0,00
136.	901-852-85219-2010	Dochody budżetu-Pomoc społeczna-Ośrodki pomocy społecznej-Dotacje celowe otrzymane z budżetu państwa na realizację zadań bieżących z zakresu administracji rządowej oraz innych zadań zleconych gminie (związkom gmin) ustawami	0,00	16.333,00	0,00	16.333,00	0,00	100,00

1	2	3	4	5	6	7	8	9
137.	901-852-85219-2030	Dochody budżetu-Pomoc społeczna-Ośrodki pomocy społecznej-Dotacje celowe otrzymane z budżetu państwa na realizację własnych zadań bieżących gmin (związków gmin)	0,00	136.396,00	0,00	136.396,00	0,00	100,00
138.	901-852-85228	Dochody budżetu-Pomoc społeczna-Uslugi opiekuńcze i specjalistyczne usługi opiekuńcze	0,00	72.705,00	0,00	62.145,82	0,00	85,48
139.	901-852-85228-0830	Dochody budżetu-Pomoc społeczna-Uslugi opiekuńcze i specjalistyczne usługi opiekuńcze-Wpływy z usług	0,00	10.000,00	0,00	12.612,21	0,00	126,12
140.	901-852-85228-2010	Dochody budżetu-Pomoc społeczna-Uslugi opiekuńcze i specjalistyczne usługi opiekuńcze-Dotacje celowe otrzymane z budżetu państwa na realizację zadań bieżących z zakresu administracji rządowej oraz innych zadań zleconych gminie (związkom gmin) ustawami	0,00	56.500,00	0,00	48.830,00	0,00	86,42
141.	901-852-85228-2360	Dochody budżetu-Pomoc społeczna-Uslugi opiekuńcze i specjalistyczne usługi opiekuńcze-Dochody jednostek samorządu terytorialnego związane z realizacją zadań z zakresu administracji rządowej oraz innych zadań zleconych ustawami	0,00	6.205,00	0,00	703,61	0,00	11,34
142.	901-852-85230	Dochody budżetu-Pomoc społeczna-	0,00	86.000,00	0,00	86.000,00	0,00	100,00
143.	901-852-85230-2030	Dochody budżetu-Pomoc społeczna--Dotacje celowe otrzymane z budżetu państwa na realizację własnych zadań bieżących gmin (związków gmin)	0,00	86.000,00	0,00	86.000,00	0,00	100,00
144.	901-854	Dochody budżetu-Edukacyjna opieka wychowawcza	0,00	15.597,00	0,00	15.597,00	0,00	100,00
145.	901-854-85415	Dochody budżetu-Edukacyjna opieka wychowawcza-Pomoc materialna dla uczniów	0,00	15.597,00	0,00	15.597,00	0,00	100,00
146.	901-854-85415-2030	Dochody budżetu-Edukacyjna opieka wychowawcza-Pomoc materialna dla uczniów-Dotacje celowe otrzymane z budżetu państwa na realizację własnych zadań bieżących gmin (związków gmin)	0,00	15.597,00	0,00	15.597,00	0,00	100,00
147.	901-855	Dochody budżetu-	0,00	4.137.800,0 0	0,00	4.132.432,4 5	0,00	99,87
148.	901-855-85501	Dochody budżetu--	0,00	2.505.010,0 0	0,00	2.505.010,0 0	0,00	100,00
149.	901-855-85501-2060	Dochody budżetu---	0,00	2.505.010,0 0	0,00	2.505.010,0 0	0,00	100,00
150.	901-855-85502	Dochody budżetu--	0,00	1.523.570,0 0	0,00	1.523.660,3 3	0,00	100,01
151.	901-855-85502-2010	Dochody budżetu---Dotacje celowe otrzymane z budżetu państwa na realizację zadań bieżących z zakresu administracji rządowej oraz innych zadań zleconych gminie (związkom gmin) ustawami	0,00	1.514.000,0 0	0,00	1.514.000,0 0	0,00	100,00
152.	901-855-85502-2360	Dochody budżetu---Dochody jednostek samorządu terytorialnego związane z realizacją zadań z zakresu administracji rządowej oraz innych zadań zleconych ustawami	0,00	9.570,00	0,00	9.660,33	0,00	100,94
153.	901-855-85503	Dochody budżetu--	0,00	300,00	0,00	112,12	0,00	37,37
154.	901-855-85503-2010	Dochody budżetu---Dotacje celowe otrzymane z budżetu państwa na realizację zadań bieżących z zakresu administracji rządowej oraz innych zadań zleconych gminie (związkom gmin) ustawami	0,00	300,00	0,00	112,12	0,00	37,37
155.	901-855-85504	Dochody budżetu--	0,00	97.670,00	0,00	92.400,00	0,00	94,60
156.	901-855-85504-2010	Dochody budżetu---Dotacje celowe otrzymane z budżetu państwa na realizację zadań bieżących z zakresu administracji rządowej oraz innych zadań zleconych gminie (związkom gmin) ustawami	0,00	97.670,00	0,00	92.400,00	0,00	94,60
157.	901-855-85513	Dochody budżetu--	0,00	11.250,00	0,00	11.250,00	0,00	100,00
158.	901-855-85513-2010	Dochody budżetu---Dotacje celowe otrzymane z budżetu państwa na realizację zadań bieżących z zakresu administracji rządowej oraz innych zadań zleconych gminie (związkom gmin) ustawami	0,00	11.250,00	0,00	11.250,00	0,00	100,00
159.	901-900	Dochody budżetu-Gospodarka komunalna i ochrona środowiska	0,00	1.515.000,0 0	0,00	1.652.769,9 4	0,00	109,09
160.	901-900-90002	Dochody budżetu-Gospodarka komunalna i ochrona środowiska-Gospodarka odpadami	0,00	1.500.000,0 0	0,00	1.639.799,4 0	0,00	109,32
161.	901-900-90002-0490	Dochody budżetu-Gospodarka komunalna i ochrona środowiska-Gospodarka odpadami-Wpływy z innych lokalnych opłat pobieranych przez jednostki samorządu terytorialnego na podstawie odrębnych ustaw	0,00	1.500.000,0 0	0,00	1.638.015,4 0	0,00	109,20
162.	901-900-90002-0580	Dochody budżetu-Gospodarka komunalna i ochrona środowiska-Gospodarka odpadami-Grzywny i inne kary pieniężne od osób prawnych i innych jednostek organizacyjnych	0,00	0,00	0,00	1.784,00	0,00	0,00
163.	901-900-90019	Dochody budżetu-Gospodarka komunalna i ochrona środowiska-Wpływy i wydatki związane z gromadzeniem środków z opłat i kar za korzystanie ze środowiska	0,00	15.000,00	0,00	1.544,19	0,00	10,29
164.	901-900-90019-0580	Dochody budżetu-Gospodarka komunalna i ochrona środowiska-Wpływy i wydatki związane z gromadzeniem środków z opłat i kar za korzystanie ze środowiska-Grzywny i inne kary pieniężne od osób prawnych i innych jednostek organizacyjnych	0,00	15.000,00	0,00	1.544,19	0,00	10,29
165.	901-900-90026	Dochody budżetu-Gospodarka komunalna i ochrona środowiska-	0,00	0,00	0,00	11.426,35	0,00	0,00
166.	901-900-90026-0640	Dochody budżetu-Gospodarka komunalna i ochrona środowiska--	0,00	0,00	0,00	2.598,40	0,00	0,00

1	2	3	4	5	6	7	8	9
167.	901-900-90026-0830	Dochody budżetu-Gospodarka komunalna i ochrona środowiska--Wpływy z usług	0,00	0,00	0,00	1.626,02	0,00	0,00
168.	901-900-90026-0910	Dochody budżetu-Gospodarka komunalna i ochrona środowiska--Odsetki od nieterminowych wpłat z tytułu podatków i opłat	0,00	0,00	0,00	7.201,93	0,00	0,00
		Ogółem:	0,00	34.668.515,63	0,00	44.496.745,57	0,00	0,00
		Saldo:	0,00	34.668.515,63	0,00	44.496.745,57	0,00	0,00

**ZESTAWIENIE STANÓW KONT - SUBSYNTETYCZNE (PARAGRAF)**JEDNOSTKA: **1 - Gmina Miejska Łeba**NIP: **8411624019** REGON: **770979743**OKRES OD **2020.01.01** DO **2020.12.31**

RODZAJE KONT:

SYNTETYKA: **902** - **902**

DZIAŁ: -

ROZDZIAŁ: -

PARAGRAF: -

ZADANIE: -

KONTA: **902-010-01030-2850-00** - **902-926-92695-6059-01**DANE JEDNOSTKI: **1**

Lp.	Konto	Nazwa konta	Plan budżetowy		Saldo		Wykonanie [%]	
	Syn-Dz-Roz-Par-Zad		Wn	Ma	Wn	Ma	Wn	Ma

1	2	3	4	5	6	7	8	9
1.	902	Wydatki budżetu	35.724.666,63	0,00	31.292.784,37	0,00	87,59	0,00
2.	902-010	Wydatki budżetu-Rolnictwo i łowiectwo	4.312,13	0,00	4.269,96	0,00	99,02	0,00
3.	902-010-01030	Wydatki budżetu-Rolnictwo i łowiectwo-Izby rolnicze	218,00	0,00	175,83	0,00	80,66	0,00
4.	902-010-01030-2850	Wydatki budżetu-Rolnictwo i łowiectwo-Izby rolnicze-Wpłaty gmin na rzecz izb rolniczych w wysokości 2 % uzyskanych wpływów z podatku rolnego	218,00	0,00	175,83	0,00	80,66	0,00
5.	902-010-01095	Wydatki budżetu-Rolnictwo i łowiectwo-Pozostała działalność	4.094,13	0,00	4.094,13	0,00	100,00	0,00
6.	902-010-01095-4210	Wydatki budżetu-Rolnictwo i łowiectwo-Pozostała działalność-Zakup materiałów i wyposażenia	80,28	0,00	80,28	0,00	100,00	0,00
7.	902-010-01095-4430	Wydatki budżetu-Rolnictwo i łowiectwo-Pozostała działalność-Różne opłaty i składki	4.013,85	0,00	4.013,85	0,00	100,00	0,00
8.	902-600	Wydatki budżetu-Transport i łączność	8.541.124,00	0,00	6.973.935,24	0,00	81,65	0,00
9.	902-600-60016	Wydatki budżetu-Transport i łączność-Drogi publiczne gminne	8.511.124,00	0,00	6.973.935,24	0,00	81,94	0,00
10.	902-600-60016-4210	Wydatki budżetu-Transport i łączność-Drogi publiczne gminne-Zakup materiałów i wyposażenia	3.000,00	0,00	1.688,00	0,00	56,27	0,00
11.	902-600-60016-4270	Wydatki budżetu-Transport i łączność-Drogi publiczne gminne-Zakup usług remontowych	580.000,00	0,00	492.758,47	0,00	84,96	0,00
12.	902-600-60016-4300	Wydatki budżetu-Transport i łączność-Drogi publiczne gminne-Zakup usług pozostałych	455.000,00	0,00	385.721,92	0,00	84,77	0,00
13.	902-600-60016-6050	Wydatki budżetu-Transport i łączność-Drogi publiczne gminne-Wydatki inwestycyjne jednostek budżetowych	7.473.124,00	0,00	6.093.766,85	0,00	81,54	0,00
14.	902-600-60017	Wydatki budżetu-Transport i łączność-Drogi wewnętrzne	30.000,00	0,00	0,00	0,00	0,00	0,00
15.	902-600-60017-6050	Wydatki budżetu-Transport i łączność-Drogi wewnętrzne-Wydatki inwestycyjne jednostek budżetowych	30.000,00	0,00	0,00	0,00	0,00	0,00
16.	902-630	Wydatki budżetu-Turystyka	85.000,00	0,00	57,20	0,00	0,07	0,00
17.	902-630-63095	Wydatki budżetu-Turystyka-Pozostała działalność	85.000,00	0,00	57,20	0,00	0,07	0,00
18.	902-630-63095-6050	Wydatki budżetu-Turystyka-Pozostała działalność-Wydatki inwestycyjne jednostek budżetowych	30.000,00	0,00	0,00	0,00	0,00	0,00
19.	902-630-63095-6057	Wydatki budżetu-Turystyka-Pozostała działalność-Wydatki inwestycyjne jednostek budżetowych	25.092,00	0,00	0,00	0,00	0,00	0,00
20.	902-630-63095-6059	Wydatki budżetu-Turystyka-Pozostała działalność-Wydatki inwestycyjne jednostek budżetowych	29.908,00	0,00	57,20	0,00	0,19	0,00
21.	902-700	Wydatki budżetu-Gospodarka mieszkaniowa	1.530.200,00	0,00	1.004.597,46	0,00	65,65	0,00
22.	902-700-70004	Wydatki budżetu-Gospodarka mieszkaniowa-Różne jednostki obsługi gospodarki mieszkaniowej	1.257.200,00	0,00	850.163,47	0,00	67,62	0,00

23.	902-700-70004-4170	Wydatki budżetu-Gospodarka mieszkaniowa-Różne jednostki obsługi gospodarki mieszkaniowej-Wynagrodzenia bezosobowe	8.200,00	0,00	6.970,97	0,00	85,01	0,00
24.	902-700-70004-4210	Wydatki budżetu-Gospodarka mieszkaniowa-Różne jednostki obsługi gospodarki mieszkaniowej-Zakup materiałów i wyposażenia	14.000,00	0,00	6.131,25	0,00	43,79	0,00
25.	902-700-70004-4260	Wydatki budżetu-Gospodarka mieszkaniowa-Różne jednostki obsługi gospodarki mieszkaniowej-Zakup energii	33.000,00	0,00	27.655,19	0,00	83,80	0,00
26.	902-700-70004-4270	Wydatki budżetu-Gospodarka mieszkaniowa-Różne jednostki obsługi gospodarki mieszkaniowej-Zakup usług remontowych	20.000,00	0,00	1.537,50	0,00	7,69	0,00
27.	902-700-70004-4300	Wydatki budżetu-Gospodarka mieszkaniowa-Różne jednostki obsługi gospodarki mieszkaniowej-Zakup usług pozostałych	82.000,00	0,00	77.102,37	0,00	94,03	0,00
28.	902-700-70004-6050	Wydatki budżetu-Gospodarka mieszkaniowa-Różne jednostki obsługi gospodarki mieszkaniowej-Wydatki inwestycyjne jednostek budżetowych	1.100.000,00	0,00	730.766,19	0,00	66,43	0,00
29.	902-700-70005	Wydatki budżetu-Gospodarka mieszkaniowa-Gospodarka gruntami i nieruchomościami	272.000,00	0,00	153.578,27	0,00	56,46	0,00
30.	902-700-70005-4210	Wydatki budżetu-Gospodarka mieszkaniowa-Gospodarka gruntami i nieruchomościami-Zakup materiałów i wyposażenia	63.400,00	0,00	20.277,87	0,00	31,98	0,00
31.	902-700-70005-4300	Wydatki budżetu-Gospodarka mieszkaniowa-Gospodarka gruntami i nieruchomościami-Zakup usług pozostałych	116.600,00	0,00	62.868,40	0,00	53,92	0,00
32.	902-700-70005-4480	Wydatki budżetu-Gospodarka mieszkaniowa-Gospodarka gruntami i nieruchomościami-Podatek od nieruchomości	5.000,00	0,00	4.381,00	0,00	87,62	0,00
33.	902-700-70005-6050	Wydatki budżetu-Gospodarka mieszkaniowa-Gospodarka gruntami i nieruchomościami-Wydatki inwestycyjne jednostek budżetowych	87.000,00	0,00	66.051,00	0,00	75,92	0,00
34.	902-700-70095	Wydatki budżetu-Gospodarka mieszkaniowa-Pozostała działalność	1.000,00	0,00	855,72	0,00	85,57	0,00
35.	902-700-70095-4590	Wydatki budżetu-Gospodarka mieszkaniowa-Pozostała działalność-Kary i odszkodowania wypłacane na rzecz osób fizycznych	1.000,00	0,00	855,72	0,00	85,57	0,00
36.	902-710	Wydatki budżetu-Działalność usługowa	22.000,00	0,00	5.665,31	0,00	25,75	0,00
37.	902-710-71012	Wydatki budżetu-Działalność usługowa-Ośrodki dokumentacji geodezyjnej i kartograficznej	22.000,00	0,00	5.665,31	0,00	25,75	0,00
38.	902-710-71012-4300	Wydatki budżetu-Działalność usługowa-Ośrodki dokumentacji geodezyjnej i kartograficznej-Zakup usług pozostałych	22.000,00	0,00	5.665,31	0,00	25,75	0,00
39.	902-750	Wydatki budżetu-Administracja publiczna	4.482.836,00	0,00	4.308.634,32	0,00	96,11	0,00
40.	902-750-75011	Wydatki budżetu-Administracja publiczna-Urzędy wojewódzkie	89.835,00	0,00	88.717,73	0,00	98,76	0,00
41.	902-750-75011-4010	Wydatki budżetu-Administracja publiczna-Urzędy wojewódzkie-Wynagrodzenia osobowe pracowników	67.616,00	0,00	66.869,64	0,00	98,90	0,00
42.	902-750-75011-4110	Wydatki budżetu-Administracja publiczna-Urzędy wojewódzkie-Składki na ubezpieczenia społeczne	11.563,00	0,00	11.435,38	0,00	98,90	0,00
43.	902-750-75011-4120	Wydatki budżetu-Administracja publiczna-Urzędy wojewódzkie-Składki na Fundusz Pracy	1.656,00	0,00	1.637,71	0,00	98,90	0,00
44.	902-750-75011-4210	Wydatki budżetu-Administracja publiczna-Urzędy wojewódzkie-Zakup materiałów i wyposażenia	9.000,00	0,00	8.775,00	0,00	97,50	0,00
45.	902-750-75022	Wydatki budżetu-Administracja publiczna-Rady gmin (miast i miast na prawach powiatu)	179.400,00	0,00	167.179,58	0,00	93,19	0,00
46.	902-750-75022-3030	Wydatki budżetu-Administracja publiczna-Rady gmin (miast i miast na prawach powiatu)-Różne wydatki na rzecz osób fizycznych	155.000,00	0,00	153.845,78	0,00	99,26	0,00
47.	902-750-75022-4210	Wydatki budżetu-Administracja publiczna-Rady gmin (miast i miast na prawach powiatu)-Zakup materiałów i wyposażenia	10.000,00	0,00	4.944,62	0,00	49,45	0,00
48.	902-750-75022-4300	Wydatki budżetu-Administracja publiczna-Rady gmin (miast i miast na prawach powiatu)-Zakup usług pozostałych	9.400,00	0,00	4.428,00	0,00	47,11	0,00

49.	902-750-75022-4360	Wydatki budżetu-Administracja publiczna-Rady gmin (miast i miast na prawach powiatu)-Opłaty z tytułu zakupu usług telekomunikacyjnych świadczonych w ruchomej publicznej sieci telefonicznej	5.000,00	0,00	3.961,18	0,00	79,22	0,00
50.	902-750-75023	Wydatki budżetu-Administracja publiczna-Urzędy gmin (miast i miast na prawach powiatu)	4.091.876,00	0,00	3.939.805,39	0,00	96,28	0,00
51.	902-750-75023-3020	Wydatki budżetu-Administracja publiczna-Urzędy gmin (miast i miast na prawach powiatu)-Wydatki osobowe niezaliczone do wynagrodzeń	12.000,00	0,00	10.233,98	0,00	85,28	0,00
52.	902-750-75023-4010	Wydatki budżetu-Administracja publiczna-Urzędy gmin (miast i miast na prawach powiatu)-Wynagrodzenia osobowe pracowników	2.399.763,00	0,00	2.341.963,98	0,00	97,59	0,00
53.	902-750-75023-4040	Wydatki budżetu-Administracja publiczna-Urzędy gmin (miast i miast na prawach powiatu)-Dodatkowe wynagrodzenie roczne	158.500,00	0,00	158.488,77	0,00	99,99	0,00
54.	902-750-75023-4100	Wydatki budżetu-Administracja publiczna-Urzędy gmin (miast i miast na prawach powiatu)-Wynagrodzenia agencyjno prowizyjne	90.000,00	0,00	89.480,23	0,00	99,42	0,00
55.	902-750-75023-4110	Wydatki budżetu-Administracja publiczna-Urzędy gmin (miast i miast na prawach powiatu)-Składki na ubezpieczenia społeczne	437.869,00	0,00	416.101,40	0,00	95,03	0,00
56.	902-750-75023-4120	Wydatki budżetu-Administracja publiczna-Urzędy gmin (miast i miast na prawach powiatu)-Składki na Fundusz Pracy	34.244,00	0,00	32.799,46	0,00	95,78	0,00
57.	902-750-75023-4140	Wydatki budżetu-Administracja publiczna-Urzędy gmin (miast i miast na prawach powiatu)-Wpłaty na Państwowy Fundusz Rehabilitacji Osób Niepełnosprawnych	43.500,00	0,00	40.319,00	0,00	92,69	0,00
58.	902-750-75023-4170	Wydatki budżetu-Administracja publiczna-Urzędy gmin (miast i miast na prawach powiatu)-Wynagrodzenia bezosobowe	52.000,00	0,00	49.987,69	0,00	96,13	0,00
59.	902-750-75023-4210	Wydatki budżetu-Administracja publiczna-Urzędy gmin (miast i miast na prawach powiatu)-Zakup materiałów i wyposażenia	193.300,00	0,00	175.797,11	0,00	90,95	0,00
60.	902-750-75023-4260	Wydatki budżetu-Administracja publiczna-Urzędy gmin (miast i miast na prawach powiatu)-Zakup energii	22.000,00	0,00	17.195,81	0,00	78,16	0,00
61.	902-750-75023-4270	Wydatki budżetu-Administracja publiczna-Urzędy gmin (miast i miast na prawach powiatu)-Zakup usług remontowych	21.000,00	0,00	17.907,01	0,00	85,27	0,00
62.	902-750-75023-4280	Wydatki budżetu-Administracja publiczna-Urzędy gmin (miast i miast na prawach powiatu)-Zakup usług zdrowotnych	5.000,00	0,00	2.204,00	0,00	44,08	0,00
63.	902-750-75023-4300	Wydatki budżetu-Administracja publiczna-Urzędy gmin (miast i miast na prawach powiatu)-Zakup usług pozostałych	305.800,00	0,00	276.971,55	0,00	90,57	0,00
64.	902-750-75023-4360	Wydatki budżetu-Administracja publiczna-Urzędy gmin (miast i miast na prawach powiatu)-Opłaty z tytułu zakupu usług telekomunikacyjnych świadczonych w ruchomej publicznej sieci telefonicznej	33.000,00	0,00	32.289,85	0,00	97,85	0,00
65.	902-750-75023-4410	Wydatki budżetu-Administracja publiczna-Urzędy gmin (miast i miast na prawach powiatu)-Podróże służbowe krajowe	21.000,00	0,00	18.731,70	0,00	89,20	0,00
66.	902-750-75023-4420	Wydatki budżetu-Administracja publiczna-Urzędy gmin (miast i miast na prawach powiatu)-Podróże służbowe zagraniczne	1.000,00	0,00	0,00	0,00	0,00	0,00
67.	902-750-75023-4430	Wydatki budżetu-Administracja publiczna-Urzędy gmin (miast i miast na prawach powiatu)-Różne opłaty i składki	80.000,00	0,00	79.598,44	0,00	99,50	0,00
68.	902-750-75023-4440	Wydatki budżetu-Administracja publiczna-Urzędy gmin (miast i miast na prawach powiatu)-Odpisy na zakładowy fundusz świadczeń socjalnych	71.400,00	0,00	71.374,92	0,00	99,96	0,00
69.	902-750-75023-4530	Wydatki budżetu-Administracja publiczna-Urzędy gmin (miast i miast na prawach powiatu)-Podatek od towarów i usług (VAT)	2.330,00	0,00	2.329,40	0,00	99,97	0,00
70.	902-750-75023-4610	Wydatki budżetu-Administracja publiczna-Urzędy gmin (miast i miast na prawach powiatu)-Koszty postępowania sądowego i prokuratorskiego	25.170,00	0,00	23.681,48	0,00	94,09	0,00
71.	902-750-75023-4700	Wydatki budżetu-Administracja publiczna-Urzędy gmin (miast i miast na prawach powiatu)-Szkolenia pracowników niebędących członkami korpusu służby cywilnej	31.000,00	0,00	30.436,47	0,00	98,18	0,00

72.	902-750-75023-6060	Wydatki budżetu-Administracja publiczna-Urzędy gmin (miast i miast na prawach powiatu)-Wydatki na zakupy inwestycyjne jednostek budżetowych	52.000,00	0,00	51.913,14	0,00	99,83	0,00
73.	902-750-75056	Wydatki budżetu-Administracja publiczna-Spis powszechny i inne	20.825,00	0,00	15.325,00	0,00	73,59	0,00
74.	902-750-75056-3020	Wydatki budżetu-Administracja publiczna-Spis powszechny i inne-Wydatki osobowe niezaliczone do wynagrodzeń	10.339,00	0,00	10.339,00	0,00	100,00	0,00
75.	902-750-75056-3040	Wydatki budżetu-Administracja publiczna-Spis powszechny i inne-Nagrody o charakterze szczególnym niezaliczone do wynagrodzeń	9.500,00	0,00	4.000,00	0,00	42,11	0,00
76.	902-750-75056-4210	Wydatki budżetu-Administracja publiczna-Spis powszechny i inne-Zakup materiałów i wyposażenia	986,00	0,00	986,00	0,00	100,00	0,00
77.	902-750-75075	Wydatki budżetu-Administracja publiczna-Promocja jednostek samorządu terytorialnego	100.900,00	0,00	97.606,62	0,00	96,74	0,00
78.	902-750-75075-4210	Wydatki budżetu-Administracja publiczna-Promocja jednostek samorządu terytorialnego-Zakup materiałów i wyposażenia	40.000,00	0,00	39.898,16	0,00	99,75	0,00
79.	902-750-75075-4300	Wydatki budżetu-Administracja publiczna-Promocja jednostek samorządu terytorialnego-Zakup usług pozostałych	60.900,00	0,00	57.708,46	0,00	94,76	0,00
80.	902-751	Wydatki budżetu-Urzędy naczelnych organów władzy państwowej, kontroli i ochrony prawa oraz sądownictwa	33.865,00	0,00	33.515,00	0,00	98,97	0,00
81.	902-751-75101	Wydatki budżetu-Urzędy naczelnych organów władzy państwowej, kontroli i ochrony prawa oraz sądownictwa-Urzędy naczelnych organów władzy państwowej, kontroli i ochrony prawa	786,00	0,00	786,00	0,00	100,00	0,00
82.	902-751-75101-4210	Wydatki budżetu-Urzędy naczelnych organów władzy państwowej, kontroli i ochrony prawa oraz sądownictwa-Urzędy naczelnych organów władzy państwowej, kontroli i ochrony prawa-Zakup materiałów i wyposażenia	786,00	0,00	786,00	0,00	100,00	0,00
83.	902-751-75107	Wydatki budżetu-Urzędy naczelnych organów władzy państwowej, kontroli i ochrony prawa oraz sądownictwa-Wybory Prezydenta Rzeczypospolitej Polskiej	33.079,00	0,00	32.729,00	0,00	98,94	0,00
84.	902-751-75107-3030	Wydatki budżetu-Urzędy naczelnych organów władzy państwowej, kontroli i ochrony prawa oraz sądownictwa-Wybory Prezydenta Rzeczypospolitej Polskiej-Różne wydatki na rzecz osób fizycznych	20.100,00	0,00	19.750,00	0,00	98,26	0,00
85.	902-751-75107-4170	Wydatki budżetu-Urzędy naczelnych organów władzy państwowej, kontroli i ochrony prawa oraz sądownictwa-Wybory Prezydenta Rzeczypospolitej Polskiej-Wynagrodzenia bezosobowe	10.340,00	0,00	10.340,00	0,00	100,00	0,00
86.	902-751-75107-4210	Wydatki budżetu-Urzędy naczelnych organów władzy państwowej, kontroli i ochrony prawa oraz sądownictwa-Wybory Prezydenta Rzeczypospolitej Polskiej-Zakup materiałów i wyposażenia	2.639,00	0,00	2.639,00	0,00	100,00	0,00
87.	902-754	Wydatki budżetu-Bezpieczeństwo publiczne i ochrona przeciwpożarowa	820.400,00	0,00	615.853,70	0,00	75,07	0,00
88.	902-754-75404	Wydatki budżetu-Bezpieczeństwo publiczne i ochrona przeciwpożarowa-Komendy wojewódzkie Policji	75.000,00	0,00	68.200,00	0,00	90,93	0,00
89.	902-754-75404-2300	Wydatki budżetu-Bezpieczeństwo publiczne i ochrona przeciwpożarowa-Komendy wojewódzkie Policji-	75.000,00	0,00	68.200,00	0,00	90,93	0,00
90.	902-754-75412	Wydatki budżetu-Bezpieczeństwo publiczne i ochrona przeciwpożarowa-Ochotnicze straże pożarne	310.600,00	0,00	263.061,39	0,00	84,69	0,00
91.	902-754-75412-3030	Wydatki budżetu-Bezpieczeństwo publiczne i ochrona przeciwpożarowa-Ochotnicze straże pożarne-Różne wydatki na rzecz osób fizycznych	32.600,00	0,00	32.560,80	0,00	99,88	0,00
92.	902-754-75412-4170	Wydatki budżetu-Bezpieczeństwo publiczne i ochrona przeciwpożarowa-Ochotnicze straże pożarne-Wynagrodzenia bezosobowe	77.400,00	0,00	68.633,88	0,00	88,67	0,00
93.	902-754-75412-4210	Wydatki budżetu-Bezpieczeństwo publiczne i ochrona przeciwpożarowa-Ochotnicze straże pożarne-Zakup materiałów i wyposażenia	111.600,00	0,00	100.090,43	0,00	89,69	0,00
94.	902-754-75412-4260	Wydatki budżetu-Bezpieczeństwo publiczne i ochrona przeciwpożarowa-Ochotnicze straże pożarne-Zakup energii	7.500,00	0,00	4.554,19	0,00	60,72	0,00

95.	902-754-75412-4270	Wydatki budżetu-Bezpieczeństwo publiczne i ochrona przeciwpożarowa-Ochotnicze straże pożarne-Zakup usług remontowych	9.000,00	0,00	7.770,68	0,00	86,34	0,00
96.	902-754-75412-4280	Wydatki budżetu-Bezpieczeństwo publiczne i ochrona przeciwpożarowa-Ochotnicze straże pożarne-Zakup usług zdrowotnych	2.500,00	0,00	596,50	0,00	23,86	0,00
97.	902-754-75412-4300	Wydatki budżetu-Bezpieczeństwo publiczne i ochrona przeciwpożarowa-Ochotnicze straże pożarne-Zakup usług pozostałych	24.000,00	0,00	14.261,40	0,00	59,42	0,00
98.	902-754-75412-4360	Wydatki budżetu-Bezpieczeństwo publiczne i ochrona przeciwpożarowa-Ochotnicze straże pożarne-Oplaty z tytułu zakupu usług telekomunikacyjnych świadczonych w ruchomej publicznej sieci telefonicznej	2.000,00	0,00	1.496,51	0,00	74,83	0,00
99.	902-754-75412-4430	Wydatki budżetu-Bezpieczeństwo publiczne i ochrona przeciwpożarowa-Ochotnicze straże pożarne-Różne opłaty i składki	29.000,00	0,00	18.960,00	0,00	65,38	0,00
100.	902-754-75412-6230	Wydatki budżetu-Bezpieczeństwo publiczne i ochrona przeciwpożarowa-Ochotnicze straże pożarne-Dotacje celowe z budżetu na finansowanie lub dofinansowanie kosztów realizacji inwestycji i zakupów inwestycyjnych jednostek niezaliczanych do sektora finansów publicznych	15.000,00	0,00	14.137,00	0,00	94,25	0,00
101.	902-754-75414	Wydatki budżetu-Bezpieczeństwo publiczne i ochrona przeciwpożarowa-Obrona cywilna	12.000,00	0,00	10.129,02	0,00	84,41	0,00
102.	902-754-75414-4210	Wydatki budżetu-Bezpieczeństwo publiczne i ochrona przeciwpożarowa-Obrona cywilna-Zakup materiałów i wyposażenia	8.000,00	0,00	6.439,02	0,00	80,49	0,00
103.	902-754-75414-4300	Wydatki budżetu-Bezpieczeństwo publiczne i ochrona przeciwpożarowa-Obrona cywilna-Zakup usług pozostałych	4.000,00	0,00	3.690,00	0,00	92,25	0,00
104.	902-754-75416	Wydatki budżetu-Bezpieczeństwo publiczne i ochrona przeciwpożarowa-Straż gminna (miejska)	242.400,00	0,00	215.017,67	0,00	88,70	0,00
105.	902-754-75416-3020	Wydatki budżetu-Bezpieczeństwo publiczne i ochrona przeciwpożarowa-Straż gminna (miejska)-Wydatki osobowe niezaliczone do wynagrodzeń	3.000,00	0,00	2.287,18	0,00	76,24	0,00
106.	902-754-75416-4010	Wydatki budżetu-Bezpieczeństwo publiczne i ochrona przeciwpożarowa-Straż gminna (miejska)-Wynagrodzenia osobowe pracowników	163.900,00	0,00	147.968,16	0,00	90,28	0,00
107.	902-754-75416-4040	Wydatki budżetu-Bezpieczeństwo publiczne i ochrona przeciwpożarowa-Straż gminna (miejska)-Dodatkowe wynagrodzenie roczne	9.200,00	0,00	9.174,66	0,00	99,72	0,00
108.	902-754-75416-4110	Wydatki budżetu-Bezpieczeństwo publiczne i ochrona przeciwpożarowa-Straż gminna (miejska)-Składki na ubezpieczenia społeczne	31.000,00	0,00	24.300,57	0,00	78,39	0,00
109.	902-754-75416-4120	Wydatki budżetu-Bezpieczeństwo publiczne i ochrona przeciwpożarowa-Straż gminna (miejska)-Składki na Fundusz Pracy	4.300,00	0,00	3.476,93	0,00	80,86	0,00
110.	902-754-75416-4210	Wydatki budżetu-Bezpieczeństwo publiczne i ochrona przeciwpożarowa-Straż gminna (miejska)-Zakup materiałów i wyposażenia	4.000,00	0,00	3.036,70	0,00	75,92	0,00
111.	902-754-75416-4280	Wydatki budżetu-Bezpieczeństwo publiczne i ochrona przeciwpożarowa-Straż gminna (miejska)-Zakup usług zdrowotnych	1.000,00	0,00	0,00	0,00	0,00	0,00
112.	902-754-75416-4300	Wydatki budżetu-Bezpieczeństwo publiczne i ochrona przeciwpożarowa-Straż gminna (miejska)-Zakup usług pozostałych	26.000,00	0,00	24.773,47	0,00	95,28	0,00
113.	902-754-75421	Wydatki budżetu-Bezpieczeństwo publiczne i ochrona przeciwpożarowa-Zarządzanie kryzysowe	60.000,00	0,00	59.045,64	0,00	98,41	0,00
114.	902-754-75421-2320	Wydatki budżetu-Bezpieczeństwo publiczne i ochrona przeciwpożarowa-Zarządzanie kryzysowe-Dotacje celowe przekazane dla powiatu na zadania bieżące realizowane na podstawie porozumień (umów) między jednostkami samorządu terytorialnego	50.000,00	0,00	50.000,00	0,00	100,00	0,00



115.	902-754-75421-4210	Wydatki budżetu-Bezpieczeństwo publiczne i ochrona przeciwpożarowa-Zarządzanie kryzysowe-Zakup materiałów i wyposażenia	10.000,00	0,00	9.045,64	0,00	90,46	0,00
116.	902-754-75495	Wydatki budżetu-Bezpieczeństwo publiczne i ochrona przeciwpożarowa-Pozostała działalność	120.400,00	0,00	399,98	0,00	0,33	0,00
117.	902-754-75495-3020	Wydatki budżetu-Bezpieczeństwo publiczne i ochrona przeciwpożarowa-Pozostała działalność-Wydatki osobowe niezaliczone do wynagrodzeń	400,00	0,00	399,98	0,00	100,00	0,00
118.	902-754-75495-6050	Wydatki budżetu-Bezpieczeństwo publiczne i ochrona przeciwpożarowa-Pozostała działalność-Wydatki inwestycyjne jednostek budżetowych	120.000,00	0,00	0,00	0,00	0,00	0,00
119.	902-757	Wydatki budżetu-Obsługa długu publicznego	495.000,00	0,00	306.410,53	0,00	61,90	0,00
120.	902-757-75702	Wydatki budżetu-Obsługa długu publicznego-Obsługa papierów wartościowych, kredytów i pożyczek jednostek samorządu terytorialnego	495.000,00	0,00	306.410,53	0,00	61,90	0,00
121.	902-757-75702-8090	Wydatki budżetu-Obsługa długu publicznego-Obsługa papierów wartościowych, kredytów i pożyczek jednostek samorządu terytorialnego-Koszty emisji samorządowych papierów wartościowych oraz inne opłaty i prowizje	32.400,00	0,00	32.400,00	0,00	100,00	0,00
122.	902-757-75702-8110	Wydatki budżetu-Obsługa długu publicznego-Obsługa papierów wartościowych, kredytów i pożyczek jednostek samorządu terytorialnego-Odsetki od samorządowych papierów wartościowych lub zaciągniętych przez jednostkę samorządu terytorialnego kredytów i pożyczek	462.600,00	0,00	274.010,53	0,00	59,23	0,00
123.	902-758	Wydatki budżetu-Różne rozliczenia	249.368,00	0,00	109.368,00	0,00	43,86	0,00
124.	902-758-75818	Wydatki budżetu-Różne rozliczenia-Rezerwy ogólne i celowe	140.000,00	0,00	0,00	0,00	0,00	0,00
125.	902-758-75818-4810	Wydatki budżetu-Różne rozliczenia-Rezerwy ogólne i celowe-Rezerwy	140.000,00	0,00	0,00	0,00	0,00	0,00
126.	902-758-75831	Wydatki budżetu-Różne rozliczenia-Część równoważąca subwencji ogólnej dla gmin	109.368,00	0,00	109.368,00	0,00	100,00	0,00
127.	902-758-75831-2930	Wydatki budżetu-Różne rozliczenia-Część równoważąca subwencji ogólnej dla gmin-Wpłaty jednostek samorządu terytorialnego do budżetu państwa	109.368,00	0,00	109.368,00	0,00	100,00	0,00
128.	902-801	Wydatki budżetu-Oświata i wychowanie	6.497.238,50	0,00	6.247.700,15	0,00	96,16	0,00
129.	902-801-80101	Wydatki budżetu-Oświata i wychowanie-Szkoły podstawowe	4.954.616,50	0,00	4.826.466,52	0,00	97,41	0,00
130.	902-801-80101-3020	Wydatki budżetu-Oświata i wychowanie-Szkoły podstawowe-Wydatki osobowe niezaliczone do wynagrodzeń	179.111,00	0,00	179.104,37	0,00	100,00	0,00
131.	902-801-80101-3240	Wydatki budżetu-Oświata i wychowanie-Szkoły podstawowe-Stypendia dla uczniów	8.000,00	0,00	7.999,80	0,00	100,00	0,00
132.	902-801-80101-4010	Wydatki budżetu-Oświata i wychowanie-Szkoły podstawowe-Wynagrodzenia osobowe pracowników	2.977.025,00	0,00	2.970.850,28	0,00	99,79	0,00
133.	902-801-80101-4040	Wydatki budżetu-Oświata i wychowanie-Szkoły podstawowe-Dodatkowe wynagrodzenie roczne	225.495,00	0,00	225.494,31	0,00	100,00	0,00
134.	902-801-80101-4110	Wydatki budżetu-Oświata i wychowanie-Szkoły podstawowe-Składki na ubezpieczenia społeczne	561.015,00	0,00	559.351,27	0,00	99,70	0,00
135.	902-801-80101-4120	Wydatki budżetu-Oświata i wychowanie-Szkoły podstawowe-Składki na Fundusz Pracy	59.389,00	0,00	57.669,91	0,00	97,11	0,00
136.	902-801-80101-4170	Wydatki budżetu-Oświata i wychowanie-Szkoły podstawowe-Wynagrodzenia bezosobowe	23.900,00	0,00	23.900,00	0,00	100,00	0,00
137.	902-801-80101-4210	Wydatki budżetu-Oświata i wychowanie-Szkoły podstawowe-Zakup materiałów i wyposażenia	139.402,00	0,00	138.733,26	0,00	99,52	0,00
138.	902-801-80101-4240	Wydatki budżetu-Oświata i wychowanie-Szkoły podstawowe-Zakup pomocy naukowych, dydaktycznych i książek	23.000,00	0,00	22.988,44	0,00	99,95	0,00
139.	902-801-80101-4247	Wydatki budżetu-Oświata i wychowanie-Szkoły podstawowe-Zakup pomocy naukowych, dydaktycznych i książek	89.880,50	0,00	44.956,50	0,00	50,02	0,00
140.	902-801-80101-4260	Wydatki budżetu-Oświata i wychowanie-Szkoły podstawowe-Zakup energii	309.672,00	0,00	249.611,36	0,00	80,61	0,00
141.	902-801-80101-4270	Wydatki budżetu-Oświata i wychowanie-Szkoły podstawowe-Zakup usług remontowych	70.952,00	0,00	70.892,59	0,00	99,92	0,00

142.	902-801-80101-4280	Wydatki budżetu-Oświata i wychowanie-Szkoły podstawowe-Zakup usług zdrowotnych	2.000,00	0,00	1.675,00	0,00	83,75	0,00
143.	902-801-80101-4300	Wydatki budżetu-Oświata i wychowanie-Szkoły podstawowe-Zakup usług pozostałych	129.955,00	0,00	117.852,90	0,00	90,69	0,00
144.	902-801-80101-4360	Wydatki budżetu-Oświata i wychowanie-Szkoły podstawowe-Opłaty z tytułu zakupu usług telekomunikacyjnych świadczonych w ruchomej publicznej sieci telefonicznej	4.300,00	0,00	3.867,92	0,00	89,95	0,00
145.	902-801-80101-4410	Wydatki budżetu-Oświata i wychowanie-Szkoły podstawowe-Podróża służbowe krajowe	810,00	0,00	809,61	0,00	99,95	0,00
146.	902-801-80101-4430	Wydatki budżetu-Oświata i wychowanie-Szkoły podstawowe-Różne opłaty i składki	14.396,00	0,00	14.395,50	0,00	100,00	0,00
147.	902-801-80101-4440	Wydatki budżetu-Oświata i wychowanie-Szkoły podstawowe-Odpisy na zakładowy fundusz świadczeń socjalnych	134.737,00	0,00	134.737,00	0,00	100,00	0,00
148.	902-801-80101-4480	Wydatki budżetu-Oświata i wychowanie-Szkoły podstawowe-Podatek od nieruchomości	1.230,00	0,00	1.229,50	0,00	99,96	0,00
149.	902-801-80101-4700	Wydatki budżetu-Oświata i wychowanie-Szkoły podstawowe-Szkolenia pracowników niebędących członkami korpusu służby cywilnej	347,00	0,00	347,00	0,00	100,00	0,00
150.	902-801-80103	Wydatki budżetu-Oświata i wychowanie-Oddziały przedszkolne w szkołach podstawowych	342.593,00	0,00	341.633,35	0,00	99,72	0,00
151.	902-801-80103-3020	Wydatki budżetu-Oświata i wychowanie-Oddziały przedszkolne w szkołach podstawowych-Wydatki osobowe niezaliczone do wynagrodzeń	14.241,00	0,00	14.236,00	0,00	99,96	0,00
152.	902-801-80103-4010	Wydatki budżetu-Oświata i wychowanie-Oddziały przedszkolne w szkołach podstawowych-Wynagrodzenia osobowe pracowników	244.558,00	0,00	244.429,52	0,00	99,95	0,00
153.	902-801-80103-4040	Wydatki budżetu-Oświata i wychowanie-Oddziały przedszkolne w szkołach podstawowych-Dodatkowe wynagrodzenie roczne	16.259,00	0,00	16.258,29	0,00	100,00	0,00
154.	902-801-80103-4110	Wydatki budżetu-Oświata i wychowanie-Oddziały przedszkolne w szkołach podstawowych-Składki na ubezpieczenia społeczne	44.725,00	0,00	44.016,01	0,00	98,41	0,00
155.	902-801-80103-4120	Wydatki budżetu-Oświata i wychowanie-Oddziały przedszkolne w szkołach podstawowych-Składki na Fundusz Pracy	3.520,00	0,00	3.413,40	0,00	96,97	0,00
156.	902-801-80103-4210	Wydatki budżetu-Oświata i wychowanie-Oddziały przedszkolne w szkołach podstawowych-Zakup materiałów i wyposażenia	4.196,00	0,00	4.195,13	0,00	99,98	0,00
157.	902-801-80103-4240	Wydatki budżetu-Oświata i wychowanie-Oddziały przedszkolne w szkołach podstawowych-Zakup pomocy naukowych, dydaktycznych i książek	4.079,00	0,00	4.070,00	0,00	99,78	0,00
158.	902-801-80103-4440	Wydatki budżetu-Oświata i wychowanie-Oddziały przedszkolne w szkołach podstawowych-Odpisy na zakładowy fundusz świadczeń socjalnych	11.015,00	0,00	11.015,00	0,00	100,00	0,00
159.	902-801-80104	Wydatki budżetu-Oświata i wychowanie-Przedszkola	567.120,00	0,00	530.459,90	0,00	93,54	0,00
160.	902-801-80104-2540	Wydatki budżetu-Oświata i wychowanie-Przedszkola-Dotacja podmiotowa z budżetu dla niepublicznej jednostki systemu oświaty	546.120,00	0,00	512.842,72	0,00	93,91	0,00
161.	902-801-80104-4330	Wydatki budżetu-Oświata i wychowanie-Przedszkola-Zakup usług przez jednostki samorządu terytorialnego od innych jednostek samorządu terytorialnego	21.000,00	0,00	17.617,18	0,00	83,89	0,00
162.	902-801-80113	Wydatki budżetu-Oświata i wychowanie-Dowożenie uczniów do szkół	14.200,00	0,00	8.458,08	0,00	59,56	0,00
163.	902-801-80113-4210	Wydatki budżetu-Oświata i wychowanie-Dowożenie uczniów do szkół-Zakup materiałów i wyposażenia	7.000,00	0,00	1.258,08	0,00	17,97	0,00
164.	902-801-80113-4300	Wydatki budżetu-Oświata i wychowanie-Dowożenie uczniów do szkół-Zakup usług pozostałych	7.200,00	0,00	7.200,00	0,00	100,00	0,00
165.	902-801-80146	Wydatki budżetu-Oświata i wychowanie-Dokształcanie i doskonalenie nauczycieli	25.900,00	0,00	25.869,08	0,00	99,88	0,00
166.	902-801-80146-4300	Wydatki budżetu-Oświata i wychowanie-Dokształcanie i doskonalenie nauczycieli-Zakup usług pozostałych	25.268,00	0,00	25.238,00	0,00	99,88	0,00
167.	902-801-80146-4410	Wydatki budżetu-Oświata i wychowanie-Dokształcanie i doskonalenie nauczycieli-Podróża służbowe krajowe	632,00	0,00	631,08	0,00	99,85	0,00

168.	902-801-80148	Wydatki budżetu-Oświata i wychowanie-Stołówki szkolne i przedszkolne	294.876,00	0,00	218.825,35	0,00	74,21	0,00
169.	902-801-80148-4010	Wydatki budżetu-Oświata i wychowanie-Stołówki szkolne i przedszkolne-Wynagrodzenia osobowe pracowników	131.764,00	0,00	131.380,29	0,00	99,71	0,00
170.	902-801-80148-4040	Wydatki budżetu-Oświata i wychowanie-Stołówki szkolne i przedszkolne-Dodatkowe wynagrodzenie roczne	8.278,00	0,00	8.277,64	0,00	100,00	0,00
171.	902-801-80148-4110	Wydatki budżetu-Oświata i wychowanie-Stołówki szkolne i przedszkolne-Składki na ubezpieczenia społeczne	20.559,00	0,00	20.362,52	0,00	99,04	0,00
172.	902-801-80148-4210	Wydatki budżetu-Oświata i wychowanie-Stołówki szkolne i przedszkolne-Zakup materiałów i wyposażenia	3.200,00	0,00	3.178,38	0,00	99,32	0,00
173.	902-801-80148-4220	Wydatki budżetu-Oświata i wychowanie-Stołówki szkolne i przedszkolne-Zakup środków żywności	113.805,00	0,00	46.010,01	0,00	40,43	0,00
174.	902-801-80148-4260	Wydatki budżetu-Oświata i wychowanie-Stołówki szkolne i przedszkolne-Zakup energii	11.410,00	0,00	3.779,78	0,00	33,13	0,00
175.	902-801-80148-4300	Wydatki budżetu-Oświata i wychowanie-Stołówki szkolne i przedszkolne-Zakup usług pozostałych	950,00	0,00	926,73	0,00	97,55	0,00
176.	902-801-80148-4440	Wydatki budżetu-Oświata i wychowanie-Stołówki szkolne i przedszkolne-Odpisy na zakładowy fundusz świadczeń socjalnych	4.910,00	0,00	4.910,00	0,00	100,00	0,00
177.	902-801-80149	Wydatki budżetu-Oświata i wychowanie-	23.308,00	0,00	22.536,65	0,00	96,69	0,00
178.	902-801-80149-3020	Wydatki budżetu-Oświata i wychowanie--Wydatki osobowe niezaliczone do wynagrodzeń	1.378,00	0,00	1.378,00	0,00	100,00	0,00
179.	902-801-80149-4010	Wydatki budżetu-Oświata i wychowanie--Wynagrodzenia osobowe pracowników	17.259,00	0,00	16.673,20	0,00	96,61	0,00
180.	902-801-80149-4110	Wydatki budżetu-Oświata i wychowanie--Składki na ubezpieczenia społeczne	3.204,00	0,00	3.041,90	0,00	94,94	0,00
181.	902-801-80149-4120	Wydatki budżetu-Oświata i wychowanie--Składki na Fundusz Pracy	457,00	0,00	433,55	0,00	94,87	0,00
182.	902-801-80149-4440	Wydatki budżetu-Oświata i wychowanie--Odpisy na zakładowy fundusz świadczeń socjalnych	1.010,00	0,00	1.010,00	0,00	100,00	0,00
183.	902-801-80150	Wydatki budżetu-Oświata i wychowanie-	190.828,00	0,00	189.958,86	0,00	99,54	0,00
184.	902-801-80150-3020	Wydatki budżetu-Oświata i wychowanie--Wydatki osobowe niezaliczone do wynagrodzeń	10.904,00	0,00	10.904,00	0,00	100,00	0,00
185.	902-801-80150-4010	Wydatki budżetu-Oświata i wychowanie--Wynagrodzenia osobowe pracowników	138.500,00	0,00	138.115,89	0,00	99,72	0,00
186.	902-801-80150-4040	Wydatki budżetu-Oświata i wychowanie--Dodatkowe wynagrodzenie roczne	5.005,00	0,00	5.005,00	0,00	100,00	0,00
187.	902-801-80150-4110	Wydatki budżetu-Oświata i wychowanie--Składki na ubezpieczenia społeczne	26.543,00	0,00	26.071,31	0,00	98,22	0,00
188.	902-801-80150-4120	Wydatki budżetu-Oświata i wychowanie--Składki na Fundusz Pracy	2.568,00	0,00	2.554,66	0,00	99,48	0,00
189.	902-801-80150-4440	Wydatki budżetu-Oświata i wychowanie--Odpisy na zakładowy fundusz świadczeń socjalnych	7.308,00	0,00	7.308,00	0,00	100,00	0,00
190.	902-801-80153	Wydatki budżetu-Oświata i wychowanie-	31.897,00	0,00	31.805,30	0,00	99,71	0,00
191.	902-801-80153-4210	Wydatki budżetu-Oświata i wychowanie--Zakup materiałów i wyposażenia	315,00	0,00	314,87	0,00	99,96	0,00
192.	902-801-80153-4240	Wydatki budżetu-Oświata i wychowanie--Zakup pomocy naukowych, dydaktycznych i książek	31.582,00	0,00	31.490,43	0,00	99,71	0,00
193.	902-801-80195	Wydatki budżetu-Oświata i wychowanie-Pozostała działalność	51.900,00	0,00	51.687,06	0,00	99,59	0,00
194.	902-801-80195-4170	Wydatki budżetu-Oświata i wychowanie-Pozostała działalność-Wynagrodzenia bezosobowe	900,00	0,00	810,00	0,00	90,00	0,00
195.	902-801-80195-4330	Wydatki budżetu-Oświata i wychowanie-Pozostała działalność-Zakup usług przez jednostki samorządu terytorialnego od innych jednostek samorządu terytorialnego	600,00	0,00	477,06	0,00	79,51	0,00
196.	902-801-80195-4440	Wydatki budżetu-Oświata i wychowanie-Pozostała działalność-Odpisy na zakładowy fundusz świadczeń socjalnych	50.400,00	0,00	50.400,00	0,00	100,00	0,00
197.	902-851	Wydatki budżetu-Ochrona zdrowia	1.137.147,00	0,00	788.289,68	0,00	69,32	0,00
198.	902-851-85111	Wydatki budżetu-Ochrona zdrowia-Szpitala ogólne	53.000,00	0,00	53.000,00	0,00	100,00	0,00
199.	902-851-85111-2320	Wydatki budżetu-Ochrona zdrowia-Szpitala ogólne-Dotacje celowe przekazane dla powiatu na zadania bieżące realizowane na podstawie porozumień (umów) między jednostkami samorządu terytorialnego	53.000,00	0,00	53.000,00	0,00	100,00	0,00

200.	902-851-85121	Wydatki budżetu-Ochrona zdrowia-Lecznictwo ambulatoryjne	460.000,00	0,00	457.344,00	0,00	99,42	0,00
201.	902-851-85121-4300	Wydatki budżetu-Ochrona zdrowia-Lecznictwo ambulatoryjne-Zakup usług pozostałych	460.000,00	0,00	457.344,00	0,00	99,42	0,00
202.	902-851-85153	Wydatki budżetu-Ochrona zdrowia-Zwalczanie narkomanii	6.000,00	0,00	0,00	0,00	0,00	0,00
203.	902-851-85153-4210	Wydatki budżetu-Ochrona zdrowia-Zwalczanie narkomanii-Zakup materiałów i wyposażenia	3.500,00	0,00	0,00	0,00	0,00	0,00
204.	902-851-85153-4300	Wydatki budżetu-Ochrona zdrowia-Zwalczanie narkomanii-Zakup usług pozostałych	2.500,00	0,00	0,00	0,00	0,00	0,00
205.	902-851-85154	Wydatki budżetu-Ochrona zdrowia-Przeciwdziałanie alkoholizmowi	618.000,00	0,00	277.798,68	0,00	44,95	0,00
206.	902-851-85154-2820	Wydatki budżetu-Ochrona zdrowia-Przeciwdziałanie alkoholizmowi-Dotacja celowa z budżetu na finansowanie lub dofinansowanie zadań zleconych do realizacji stowarzyszeniom	172.600,00	0,00	90.700,00	0,00	52,55	0,00
207.	902-851-85154-3030	Wydatki budżetu-Ochrona zdrowia-Przeciwdziałanie alkoholizmowi-Różne wydatki na rzecz osób fizycznych	38.400,00	0,00	32.726,16	0,00	85,22	0,00
208.	902-851-85154-4170	Wydatki budżetu-Ochrona zdrowia-Przeciwdziałanie alkoholizmowi-Wynagrodzenia bezosobowe	46.500,00	0,00	35.445,29	0,00	76,23	0,00
209.	902-851-85154-4210	Wydatki budżetu-Ochrona zdrowia-Przeciwdziałanie alkoholizmowi-Zakup materiałów i wyposażenia	13.500,00	0,00	5.087,48	0,00	37,69	0,00
210.	902-851-85154-4300	Wydatki budżetu-Ochrona zdrowia-Przeciwdziałanie alkoholizmowi-Zakup usług pozostałych	347.000,00	0,00	113.839,75	0,00	32,81	0,00
211.	902-851-85195	Wydatki budżetu-Ochrona zdrowia-Pozostała działalność	147,00	0,00	147,00	0,00	100,00	0,00
212.	902-851-85195-4210	Wydatki budżetu-Ochrona zdrowia-Pozostała działalność-Zakup materiałów i wyposażenia	147,00	0,00	147,00	0,00	100,00	0,00
213.	902-852	Wydatki budżetu-Pomoc społeczna	1.760.103,00	0,00	1.708.050,03	0,00	97,04	0,00
214.	902-852-85202	Wydatki budżetu-Pomoc społeczna-Domy pomocy społecznej	185.790,00	0,00	183.184,92	0,00	98,60	0,00
215.	902-852-85202-4330	Wydatki budżetu-Pomoc społeczna-Domy pomocy społecznej-Zakup usług przez jednostki samorządu terytorialnego od innych jednostek samorządu terytorialnego	185.790,00	0,00	183.184,92	0,00	98,60	0,00
216.	902-852-85205	Wydatki budżetu-Pomoc społeczna-Zadania w zakresie przeciwdziałania przemocy w rodzinie	1.912,00	0,00	1.911,01	0,00	99,95	0,00
217.	902-852-85205-4210	Wydatki budżetu-Pomoc społeczna-Zadania w zakresie przeciwdziałania przemocy w rodzinie-Zakup materiałów i wyposażenia	1.713,00	0,00	1.712,01	0,00	99,94	0,00
218.	902-852-85205-4300	Wydatki budżetu-Pomoc społeczna-Zadania w zakresie przeciwdziałania przemocy w rodzinie-Zakup usług pozostałych	199,00	0,00	199,00	0,00	100,00	0,00
219.	902-852-85213	Wydatki budżetu-Pomoc społeczna-Składki na ubezpieczenie zdrowotne opłacane za osoby pobierające niektóre świadczenia z pomocy społecznej, niektóre świadczenia rodzinne oraz za osoby uczestniczące w zajęciach w centrum integracji społecznej	13.500,00	0,00	12.650,64	0,00	93,71	0,00
220.	902-852-85213-4130	Wydatki budżetu-Pomoc społeczna-Składki na ubezpieczenie zdrowotne opłacane za osoby pobierające niektóre świadczenia z pomocy społecznej, niektóre świadczenia rodzinne oraz za osoby uczestniczące w zajęciach w centrum integracji społecznej-Składki na ubezpieczenie zdrowotne	13.500,00	0,00	12.650,64	0,00	93,71	0,00
221.	902-852-85214	Wydatki budżetu-Pomoc społeczna-Zasiłki i pomoc w naturze oraz składki na ubezpieczenia emerytalne i rentowe	220.000,00	0,00	215.789,67	0,00	98,09	0,00
222.	902-852-85214-3110	Wydatki budżetu-Pomoc społeczna-Zasiłki i pomoc w naturze oraz składki na ubezpieczenia emerytalne i rentowe-Swiadczenia społeczne	220.000,00	0,00	215.789,67	0,00	98,09	0,00
223.	902-852-85215	WYDATKI-POMOC SPOŁ.-Dod energetyczny	58.841,00	0,00	58.473,62	0,00	99,38	0,00
224.	902-852-85215-3110	WYDATKI-POMOC SPOŁ.-Dod energetyczny	58.786,00	0,00	58.418,78	0,00	99,38	0,00
225.	902-852-85215-4210	Wydatki budżetu-Pomoc społeczna-Dodatki mieszkaniowe-Zakup materiałów i wyposażenia	55,00	0,00	54,84	0,00	99,71	0,00

226.	902-852-85216	Wydatki budżetu-Pomoc społeczna-Zasiłki stałe	183.053,00	0,00	180.041,00	0,00	98,35	0,00
227.	902-852-85216-3110	Wydatki budżetu-Pomoc społeczna-Zasiłki stałe-Świadczenia społeczne	183.053,00	0,00	180.041,00	0,00	98,35	0,00
228.	902-852-85219	Wydatki budżetu-Pomoc społeczna-Ośrodki pomocy społecznej	633.724,00	0,00	610.823,44	0,00	96,39	0,00
229.	902-852-85219-3020	Wydatki budżetu-Pomoc społeczna-Ośrodki pomocy społecznej-Wydatki osobowe niezaliczone do wynagrodzeń	3.400,00	0,00	3.395,22	0,00	99,86	0,00
230.	902-852-85219-3030	Wydatki budżetu-Pomoc społeczna-Ośrodki pomocy społecznej-Różne wydatki na rzecz osób fizycznych	16.092,00	0,00	16.092,00	0,00	100,00	0,00
231.	902-852-85219-4010	Wydatki budżetu-Pomoc społeczna-Ośrodki pomocy społecznej-Wynagrodzenia osobowe pracowników	440.830,00	0,00	429.371,34	0,00	97,40	0,00
232.	902-852-85219-4040	Wydatki budżetu-Pomoc społeczna-Ośrodki pomocy społecznej-Dodatkowe wynagrodzenie roczne	32.890,00	0,00	32.889,01	0,00	100,00	0,00
233.	902-852-85219-4110	Wydatki budżetu-Pomoc społeczna-Ośrodki pomocy społecznej-Składki na ubezpieczenia społeczne	81.530,00	0,00	72.121,90	0,00	88,46	0,00
234.	902-852-85219-4120	Wydatki budżetu-Pomoc społeczna-Ośrodki pomocy społecznej-Składki na Fundusz Pracy	4.345,00	0,00	3.852,91	0,00	88,67	0,00
235.	902-852-85219-4170	Wydatki budżetu-Pomoc społeczna-Ośrodki pomocy społecznej-Wynagrodzenia bezosobowe	2.140,00	0,00	2.140,00	0,00	100,00	0,00
236.	902-852-85219-4210	Wydatki budżetu-Pomoc społeczna-Ośrodki pomocy społecznej-Zakup materiałów i wyposażenia	16.741,00	0,00	16.740,89	0,00	100,00	0,00
237.	902-852-85219-4270	Wydatki budżetu-Pomoc społeczna-Ośrodki pomocy społecznej-Zakup usług remontowych	2.800,00	0,00	1.995,20	0,00	71,26	0,00
238.	902-852-85219-4280	Wydatki budżetu-Pomoc społeczna-Ośrodki pomocy społecznej-Zakup usług zdrowotnych	350,00	0,00	87,75	0,00	25,07	0,00
239.	902-852-85219-4300	Wydatki budżetu-Pomoc społeczna-Ośrodki pomocy społecznej-Zakup usług pozostałych	10.645,00	0,00	10.391,91	0,00	97,62	0,00
240.	902-852-85219-4360	Wydatki budżetu-Pomoc społeczna-Ośrodki pomocy społecznej-Oplaty z tytułu zakupu usług telekomunikacyjnych świadczonych w ruchomej publicznej sieci telefonicznej	1.240,00	0,00	1.223,44	0,00	98,66	0,00
241.	902-852-85219-4410	Wydatki budżetu-Pomoc społeczna-Ośrodki pomocy społecznej-Podróże służbowe krajowe	550,00	0,00	433,08	0,00	78,74	0,00
242.	902-852-85219-4430	Wydatki budżetu-Pomoc społeczna-Ośrodki pomocy społecznej-Różne opłaty i składki	244,00	0,00	244,00	0,00	100,00	0,00
243.	902-852-85219-4440	Wydatki budżetu-Pomoc społeczna-Ośrodki pomocy społecznej-Odpisy na zakładowy fundusz świadczeń socjalnych	11.627,00	0,00	11.626,95	0,00	100,00	0,00
244.	902-852-85219-4700	Wydatki budżetu-Pomoc społeczna-Ośrodki pomocy społecznej-Szkolenia pracowników niebędących członkami korpusu służby cywilnej	8.300,00	0,00	8.217,84	0,00	99,01	0,00
245.	902-852-85228	Wydatki budżetu-Pomoc społeczna-Uslugi opiekuńcze i specjalistyczne usługi opiekuńcze	296.500,00	0,00	278.393,62	0,00	93,89	0,00
246.	902-852-85228-3020	Wydatki budżetu-Pomoc społeczna-Uslugi opiekuńcze i specjalistyczne usługi opiekuńcze-Wydatki osobowe niezaliczone do wynagrodzeń	2.100,00	0,00	1.913,51	0,00	91,12	0,00
247.	902-852-85228-4010	Wydatki budżetu-Pomoc społeczna-Uslugi opiekuńcze i specjalistyczne usługi opiekuńcze-Wynagrodzenia osobowe pracowników	202.585,00	0,00	191.403,15	0,00	94,48	0,00
248.	902-852-85228-4040	Wydatki budżetu-Pomoc społeczna-Uslugi opiekuńcze i specjalistyczne usługi opiekuńcze-Dodatkowe wynagrodzenie roczne	12.929,00	0,00	12.928,29	0,00	99,99	0,00
249.	902-852-85228-4110	Wydatki budżetu-Pomoc społeczna-Uslugi opiekuńcze i specjalistyczne usługi opiekuńcze-Składki na ubezpieczenia społeczne	32.466,00	0,00	29.088,12	0,00	89,60	0,00
250.	902-852-85228-4120	Wydatki budżetu-Pomoc społeczna-Uslugi opiekuńcze i specjalistyczne usługi opiekuńcze-Składki na Fundusz Pracy	1.650,00	0,00	1.338,58	0,00	81,13	0,00
251.	902-852-85228-4170	Wydatki budżetu-Pomoc społeczna-Uslugi opiekuńcze i specjalistyczne usługi opiekuńcze-Wynagrodzenia bezosobowe	35.250,00	0,00	32.790,38	0,00	93,02	0,00
252.	902-852-85228-4280	Wydatki budżetu-Pomoc społeczna-Uslugi opiekuńcze i specjalistyczne usługi opiekuńcze-Zakup usług zdrowotnych	884,00	0,00	733,25	0,00	82,95	0,00

253.	902-852-85228-4410	Wydatki budżetu-Pomoc społeczna-Uslugi opiekuńcze i specjalistyczne usługi opiekuńcze-Podróże służbowe krajowe	245,00	0,00	194,12	0,00	79,23	0,00
254.	902-852-85228-4440	Wydatki budżetu-Pomoc społeczna-Uslugi opiekuńcze i specjalistyczne usługi opiekuńcze-Odpisy na zakładowy fundusz świadczeń socjalnych	7.598,00	0,00	7.404,22	0,00	97,45	0,00
255.	902-852-85228-4700	Wydatki budżetu-Pomoc społeczna-Uslugi opiekuńcze i specjalistyczne usługi opiekuńcze-Szkolenia pracowników niebędących członkami korpusu służby cywilnej	793,00	0,00	600,00	0,00	75,66	0,00
256.	902-852-85230	Wydatki budżetu-Pomoc społeczna-	143.350,00	0,00	143.350,00	0,00	100,00	0,00
257.	902-852-85230-3110	Wydatki budżetu-Pomoc społeczna--Świadczenia społeczne	143.350,00	0,00	143.350,00	0,00	100,00	0,00
258.	902-852-85295	Wydatki budżetu-Pomoc społeczna-Pozostała działalność	23.433,00	0,00	23.432,11	0,00	100,00	0,00
259.	902-852-85295-4210	Wydatki budżetu-Pomoc społeczna-Pozostała działalność-Zakup materiałów i wyposażenia	633,00	0,00	632,11	0,00	99,86	0,00
260.	902-852-85295-4300	Wydatki budżetu-Pomoc społeczna-Pozostała działalność-Zakup usług pozostałych	22.800,00	0,00	22.800,00	0,00	100,00	0,00
261.	902-854	Wydatki budżetu-Edukacyjna opieka wychowawcza	267.481,00	0,00	232.224,65	0,00	86,82	0,00
262.	902-854-85401	Wydatki budżetu-Edukacyjna opieka wychowawcza-Świetlice szkolne	190.930,00	0,00	184.882,65	0,00	96,83	0,00
263.	902-854-85401-3020	Wydatki budżetu-Edukacyjna opieka wychowawcza-Świetlice szkolne-Wydatki osobowe niezaliczone do wynagrodzeń	10.615,00	0,00	10.076,23	0,00	94,92	0,00
264.	902-854-85401-4010	Wydatki budżetu-Edukacyjna opieka wychowawcza-Świetlice szkolne-Wynagrodzenia osobowe pracowników	130.400,00	0,00	127.591,61	0,00	97,85	0,00
265.	902-854-85401-4040	Wydatki budżetu-Edukacyjna opieka wychowawcza-Świetlice szkolne-Dodatkowe wynagrodzenie roczne	10.122,00	0,00	10.121,36	0,00	99,99	0,00
266.	902-854-85401-4110	Wydatki budżetu-Edukacyjna opieka wychowawcza-Świetlice szkolne-Składki na ubezpieczenia społeczne	25.818,00	0,00	23.640,24	0,00	91,56	0,00
267.	902-854-85401-4120	Wydatki budżetu-Edukacyjna opieka wychowawcza-Świetlice szkolne-Składki na Fundusz Pracy	3.823,00	0,00	3.302,11	0,00	86,37	0,00
268.	902-854-85401-4210	Wydatki budżetu-Edukacyjna opieka wychowawcza-Świetlice szkolne-Zakup materiałów i wyposażenia	3.086,00	0,00	3.085,10	0,00	99,97	0,00
269.	902-854-85401-4440	Wydatki budżetu-Edukacyjna opieka wychowawcza-Świetlice szkolne-Odpisy na zakładowy fundusz świadczeń socjalnych	7.066,00	0,00	7.066,00	0,00	100,00	0,00
270.	902-854-85415	Wydatki budżetu-Edukacyjna opieka wychowawcza-Pomoc materialna dla uczniów	45.597,00	0,00	20.435,00	0,00	44,82	0,00
271.	902-854-85415-3260	Wydatki budżetu-Edukacyjna opieka wychowawcza-Pomoc materialna dla uczniów-Inne formy pomocy dla uczniów	45.597,00	0,00	20.435,00	0,00	44,82	0,00
272.	902-854-85416	Wydatki budżetu-Edukacyjna opieka wychowawcza-	24.000,00	0,00	20.000,00	0,00	83,33	0,00
273.	902-854-85416-3240	Wydatki budżetu-Edukacyjna opieka wychowawcza--Stypendia dla uczniów	24.000,00	0,00	20.000,00	0,00	83,33	0,00
274.	902-854-85446	Wydatki budżetu-Edukacyjna opieka wychowawcza-Dokształcanie i doskonalenie nauczycieli	1.354,00	0,00	1.307,00	0,00	96,53	0,00
275.	902-854-85446-4300	Wydatki budżetu-Edukacyjna opieka wychowawcza-Dokształcanie i doskonalenie nauczycieli-Zakup usług pozostałych	1.354,00	0,00	1.307,00	0,00	96,53	0,00
276.	902-854-85495	Wydatki budżetu-Edukacyjna opieka wychowawcza-Pozostała działalność	5.600,00	0,00	5.600,00	0,00	100,00	0,00
277.	902-854-85495-4440	Wydatki budżetu-Edukacyjna opieka wychowawcza-Pozostała działalność-Odpisy na zakładowy fundusz świadczeń socjalnych	5.600,00	0,00	5.600,00	0,00	100,00	0,00
278.	902-855	Wydatki budżetu-	4.238.092,00	0,00	4.215.381,48	0,00	99,46	0,00
279.	902-855-85501	Wydatki budżetu--	2.521.930,00	0,00	2.515.785,11	0,00	99,76	0,00
280.	902-855-85501-3110	Wydatki budżetu---Świadczenia społeczne	2.483.718,00	0,00	2.483.718,00	0,00	100,00	0,00
281.	902-855-85501-4010	Wydatki budżetu---Wynagrodzenia osobowe pracowników	24.528,00	0,00	19.977,51	0,00	81,45	0,00
282.	902-855-85501-4040	Wydatki budżetu---Dodatkowe wynagrodzenie roczne	2.217,00	0,00	2.216,98	0,00	100,00	0,00
283.	902-855-85501-4110	Wydatki budżetu---Składki na ubezpieczenia społeczne	4.469,00	0,00	3.438,99	0,00	76,95	0,00

284.	902-855-85501-4120	Wydatki budżetu---Składki na Fundusz Pracy	649,00	0,00	489,19	0,00	75,38	0,00
285.	902-855-85501-4210	Wydatki budżetu---Zakup materiałów i wyposażenia	750,00	0,00	750,00	0,00	100,00	0,00
286.	902-855-85501-4300	Wydatki budżetu---Zakup usług pozostałych	4.166,00	0,00	3.762,27	0,00	90,31	0,00
287.	902-855-85501-4360	Wydatki budżetu---Opłaty z tytułu zakupu usług telekomunikacyjnych świadczonych w ruchomej publicznej sieci telefonicznej	200,00	0,00	200,00	0,00	100,00	0,00
288.	902-855-85501-4440	Wydatki budżetu---Odpisy na zakładowy fundusz świadczeń socjalnych	1.008,00	0,00	1.007,67	0,00	99,97	0,00
289.	902-855-85501-4700	Wydatki budżetu---Szkolenia pracowników niebędących członkami korpusu służby cywilnej	225,00	0,00	224,50	0,00	99,78	0,00
290.	902-855-85502	Wydatki budżetu--	1.544.280,00	0,00	1.541.587,95	0,00	99,83	0,00
291.	902-855-85502-3110	Wydatki budżetu---Świadczenia społeczne	1.470.151,00	0,00	1.470.151,00	0,00	100,00	0,00
292.	902-855-85502-4010	Wydatki budżetu---Wynagrodzenia osobowe pracowników	51.961,00	0,00	50.168,80	0,00	96,55	0,00
293.	902-855-85502-4040	Wydatki budżetu---Dodatkowe wynagrodzenie roczne	3.720,00	0,00	3.712,80	0,00	99,81	0,00
294.	902-855-85502-4110	Wydatki budżetu---Składki na ubezpieczenia społeczne	8.682,00	0,00	8.144,41	0,00	93,81	0,00
295.	902-855-85502-4120	Wydatki budżetu---Składki na Fundusz Pracy	1.479,00	0,00	1.159,61	0,00	78,41	0,00
296.	902-855-85502-4210	Wydatki budżetu---Zakup materiałów i wyposażenia	800,00	0,00	800,00	0,00	100,00	0,00
297.	902-855-85502-4300	Wydatki budżetu---Zakup usług pozostałych	5.460,00	0,00	5.426,57	0,00	99,39	0,00
298.	902-855-85502-4360	Wydatki budżetu---Opłaty z tytułu zakupu usług telekomunikacyjnych świadczonych w ruchomej publicznej sieci telefonicznej	250,00	0,00	250,00	0,00	100,00	0,00
299.	902-855-85502-4440	Wydatki budżetu---Odpisy na zakładowy fundusz świadczeń socjalnych	1.552,00	0,00	1.550,26	0,00	99,89	0,00
300.	902-855-85502-4700	Wydatki budżetu---Szkolenia pracowników niebędących członkami korpusu służby cywilnej	225,00	0,00	224,50	0,00	99,78	0,00
301.	902-855-85503	Wydatki budżetu--	300,00	0,00	112,12	0,00	37,37	0,00
302.	902-855-85503-4210	Wydatki budżetu---Zakup materiałów i wyposażenia	300,00	0,00	112,12	0,00	37,37	0,00
303.	902-855-85504	Wydatki budżetu--	150.332,00	0,00	138.465,83	0,00	92,11	0,00
304.	902-855-85504-3020	Wydatki budżetu---Wydatki osobowe niezaliczone do wynagrodzeń	360,00	0,00	227,42	0,00	63,17	0,00
305.	902-855-85504-3110	Wydatki budżetu---Świadczenia społeczne	94.500,00	0,00	89.400,00	0,00	94,60	0,00
306.	902-855-85504-4010	Wydatki budżetu---Wynagrodzenia osobowe pracowników	39.299,00	0,00	35.197,35	0,00	89,56	0,00
307.	902-855-85504-4040	Wydatki budżetu---Dodatkowe wynagrodzenie roczne	2.847,00	0,00	2.846,65	0,00	99,99	0,00
308.	902-855-85504-4110	Wydatki budżetu---Składki na ubezpieczenia społeczne	6.775,00	0,00	5.394,66	0,00	79,63	0,00
309.	902-855-85504-4120	Wydatki budżetu---Składki na Fundusz Pracy	1.112,00	0,00	767,56	0,00	69,03	0,00
310.	902-855-85504-4210	Wydatki budżetu---Zakup materiałów i wyposażenia	250,00	0,00	250,00	0,00	100,00	0,00
311.	902-855-85504-4280	Wydatki budżetu---Zakup usług zdrowotnych	100,00	0,00	100,00	0,00	100,00	0,00
312.	902-855-85504-4300	Wydatki budżetu---Zakup usług pozostałych	2.184,00	0,00	2.140,92	0,00	98,03	0,00
313.	902-855-85504-4360	Wydatki budżetu---Opłaty z tytułu zakupu usług telekomunikacyjnych świadczonych w ruchomej publicznej sieci telefonicznej	100,00	0,00	100,00	0,00	100,00	0,00
314.	902-855-85504-4410	Wydatki budżetu---Podróże służbowe krajowe	70,00	0,00	44,00	0,00	62,86	0,00
315.	902-855-85504-4440	Wydatki budżetu---Odpisy na zakładowy fundusz świadczeń socjalnych	1.935,00	0,00	1.612,27	0,00	83,32	0,00
316.	902-855-85504-4700	Wydatki budżetu---Szkolenia pracowników niebędących członkami korpusu służby cywilnej	800,00	0,00	385,00	0,00	48,13	0,00
317.	902-855-85508	Wydatki budżetu--	10.000,00	0,00	8.180,47	0,00	81,80	0,00
318.	902-855-85508-4330	Wydatki budżetu---Zakup usług przez jednostki samorządu terytorialnego od innych jednostek samorządu terytorialnego	10.000,00	0,00	8.180,47	0,00	81,80	0,00
319.	902-855-85513	Wydatki budżetu--	11.250,00	0,00	11.250,00	0,00	100,00	0,00
320.	902-855-85513-4130	Wydatki budżetu---Składki na ubezpieczenie zdrowotne	11.250,00	0,00	11.250,00	0,00	100,00	0,00
321.	902-900	Wydatki budżetu-Gospodarka komunalna i ochrona środowiska	4.464.000,00	0,00	4.007.767,78	0,00	89,78	0,00
322.	902-900-90001	Wydatki budżetu-Gospodarka komunalna i ochrona środowiska-Gospodarka ściekowa i ochrona wód	438.000,00	0,00	265.043,57	0,00	60,51	0,00

323.	902-900-90001-6050	Wydatki budżetu-Gospodarka komunalna i ochrona środowiska-Gospodarka ściekowa i ochrona wód-Wydatki inwestycyjne jednostek budżetowych	215.000,00	0,00	42.079,43	0,00	19,57	0,00
324.	902-900-90001-6060	Wydatki budżetu-Gospodarka komunalna i ochrona środowiska-Gospodarka ściekowa i ochrona wód-Wydatki na zakupy inwestycyjne jednostek budżetowych	223.000,00	0,00	222.964,14	0,00	99,98	0,00
325.	902-900-90002	Wydatki budżetu-Gospodarka komunalna i ochrona środowiska-Gospodarka odpadami	1.853.150,00	0,00	1.751.974,37	0,00	94,54	0,00
326.	902-900-90002-4210	Wydatki budżetu-Gospodarka komunalna i ochrona środowiska-Gospodarka odpadami-Zakup materiałów i wyposażenia	18.500,00	0,00	18.391,48	0,00	99,41	0,00
327.	902-900-90002-4300	Wydatki budżetu-Gospodarka komunalna i ochrona środowiska-Gospodarka odpadami-Zakup usług pozostałych	1.825.458,00	0,00	1.724.486,89	0,00	94,47	0,00
328.	902-900-90002-4600	Wydatki budżetu-Gospodarka komunalna i ochrona środowiska-Gospodarka odpadami-Kary i odszkodowania wypłacane na rzecz osób prawnych i innych jednostek organizacyjnych	9.192,00	0,00	9.096,00	0,00	98,96	0,00
329.	902-900-90003	Wydatki budżetu-Gospodarka komunalna i ochrona środowiska-Oczyszczanie miast i wsi	993.000,00	0,00	904.211,63	0,00	91,06	0,00
330.	902-900-90003-4210	Wydatki budżetu-Gospodarka komunalna i ochrona środowiska-Oczyszczanie miast i wsi-Zakup materiałów i wyposażenia	10.000,00	0,00	4.797,00	0,00	47,97	0,00
331.	902-900-90003-4300	Wydatki budżetu-Gospodarka komunalna i ochrona środowiska-Oczyszczanie miast i wsi-Zakup usług pozostałych	983.000,00	0,00	899.414,63	0,00	91,50	0,00
332.	902-900-90004	Wydatki budżetu-Gospodarka komunalna i ochrona środowiska-Utrzymanie zieleni w miastach i gminach	407.450,00	0,00	388.484,01	0,00	95,35	0,00
333.	902-900-90004-4210	Wydatki budżetu-Gospodarka komunalna i ochrona środowiska-Utrzymanie zieleni w miastach i gminach-Zakup materiałów i wyposażenia	89.000,00	0,00	87.672,29	0,00	98,51	0,00
334.	902-900-90004-4300	Wydatki budżetu-Gospodarka komunalna i ochrona środowiska-Utrzymanie zieleni w miastach i gminach-Zakup usług pozostałych	318.450,00	0,00	300.811,72	0,00	94,46	0,00
335.	902-900-90005	Wydatki budżetu-Gospodarka komunalna i ochrona środowiska-Ochrona powietrza atmosferycznego i klimatu	61.500,00	0,00	36.500,00	0,00	59,35	0,00
336.	902-900-90005-4300	Wydatki budżetu-Gospodarka komunalna i ochrona środowiska-Ochrona powietrza atmosferycznego i klimatu-Zakup usług pozostałych	5.000,00	0,00	0,00	0,00	0,00	0,00
337.	902-900-90005-6230	Wydatki budżetu-Gospodarka komunalna i ochrona środowiska-Ochrona powietrza atmosferycznego i klimatu-Dotacje celowe z budżetu na finansowanie lub dofinansowanie kosztów realizacji inwestycji i zakupów inwestycyjnych jednostek niezaliczanych do sektora finansów publicznych	56.500,00	0,00	36.500,00	0,00	64,60	0,00
338.	902-900-90013	Wydatki budżetu-Gospodarka komunalna i ochrona środowiska-Schroniska dla zwierząt	37.000,00	0,00	30.516,28	0,00	82,48	0,00
339.	902-900-90013-2820	Wydatki budżetu-Gospodarka komunalna i ochrona środowiska-Schroniska dla zwierząt-Dotacja celowa z budżetu na finansowanie lub dofinansowanie zadań zleconych do realizacji stowarzyszeniom	10.200,00	0,00	10.200,00	0,00	100,00	0,00
340.	902-900-90013-4210	Wydatki budżetu-Gospodarka komunalna i ochrona środowiska-Schroniska dla zwierząt-Zakup materiałów i wyposażenia	10.000,00	0,00	5.676,28	0,00	56,76	0,00
341.	902-900-90013-4300	Wydatki budżetu-Gospodarka komunalna i ochrona środowiska-Schroniska dla zwierząt-Zakup usług pozostałych	16.800,00	0,00	14.640,00	0,00	87,14	0,00
342.	902-900-90015	Wydatki budżetu-Gospodarka komunalna i ochrona środowiska-Oświetlenie ulic, placów i dróg	621.900,00	0,00	588.833,14	0,00	94,68	0,00
343.	902-900-90015-4260	Wydatki budżetu-Gospodarka komunalna i ochrona środowiska-Oświetlenie ulic, placów i dróg-Zakup energii	396.000,00	0,00	378.789,06	0,00	95,65	0,00
344.	902-900-90015-4270	Wydatki budżetu-Gospodarka komunalna i ochrona środowiska-Oświetlenie ulic, placów i dróg-Zakup usług remontowych	5.000,00	0,00	3.979,00	0,00	79,58	0,00
345.	902-900-90015-4300	Wydatki budżetu-Gospodarka komunalna i ochrona środowiska-Oświetlenie ulic, placów i dróg-Zakup usług pozostałych	220.900,00	0,00	206.065,08	0,00	93,28	0,00



346.	902-900-90019	Wydatki budżetu-Gospodarka komunalna i ochrona środowiska-Wpływy i wydatki związane z gromadzeniem środków z opłat i kar za korzystanie ze środowiska	42.000,00	0,00	41.158,78	0,00	98,00	0,00
347.	902-900-90019-4300	Wydatki budżetu-Gospodarka komunalna i ochrona środowiska-Wpływy i wydatki związane z gromadzeniem środków z opłat i kar za korzystanie ze środowiska-Zakup usług pozostałych	42.000,00	0,00	41.158,78	0,00	98,00	0,00
348.	902-900-90095	Wydatki budżetu-Gospodarka komunalna i ochrona środowiska-Pozostała działalność	10.000,00	0,00	1.046,00	0,00	10,46	0,00
349.	902-900-90095-4300	Wydatki budżetu-Gospodarka komunalna i ochrona środowiska-Pozostała działalność-Zakup usług pozostałych	10.000,00	0,00	1.046,00	0,00	10,46	0,00
350.	902-921	Wydatki budżetu-Kultura i ochrona dziedzictwa narodowego	984.500,00	0,00	693.814,81	0,00	70,47	0,00
351.	902-921-92105	Wydatki budżetu-Kultura i ochrona dziedzictwa narodowego-Pozostałe zadania w zakresie kultury	544.500,00	0,00	270.517,78	0,00	49,68	0,00
352.	902-921-92105-4210	Wydatki budżetu-Kultura i ochrona dziedzictwa narodowego-Pozostałe zadania w zakresie kultury-Zakup materiałów i wyposażenia	8.500,00	0,00	3.333,44	0,00	39,22	0,00
353.	902-921-92105-4300	Wydatki budżetu-Kultura i ochrona dziedzictwa narodowego-Pozostałe zadania w zakresie kultury-Zakup usług pozostałych	86.000,00	0,00	62.777,15	0,00	73,00	0,00
354.	902-921-92105-6050	Wydatki budżetu-Kultura i ochrona dziedzictwa narodowego-Pozostałe zadania w zakresie kultury-Wydatki inwestycyjne jednostek budżetowych	450.000,00	0,00	204.407,19	0,00	45,42	0,00
355.	902-921-92116	Wydatki budżetu-Kultura i ochrona dziedzictwa narodowego-Biblioteki	410.000,00	0,00	396.687,03	0,00	96,75	0,00
356.	902-921-92116-2480	Wydatki budżetu-Kultura i ochrona dziedzictwa narodowego-Biblioteki-Dotacja podmiotowa z budżetu dla samorządowej instytucji kultury	410.000,00	0,00	396.687,03	0,00	96,75	0,00
357.	902-921-92120	Wydatki budżetu-Kultura i ochrona dziedzictwa narodowego-Ochrona zabytków i opieka nad zabytkami	30.000,00	0,00	26.610,00	0,00	88,70	0,00
358.	902-921-92120-6580	Wydatki budżetu-Kultura i ochrona dziedzictwa narodowego-Ochrona zabytków i opieka nad zabytkami-Wydatki inwestycyjne dotyczące obiektów zabytkowych będących w użytkowaniu jednostek budżetowych	30.000,00	0,00	26.610,00	0,00	88,70	0,00
359.	902-926	Wydatki budżetu-Kultura fizyczna	112.000,00	0,00	37.249,07	0,00	33,26	0,00
360.	902-926-92605	Wydatki budżetu-Kultura fizyczna-Zadania w zakresie kultury fizycznej	42.000,00	0,00	5.500,00	0,00	13,10	0,00
361.	902-926-92605-4210	Wydatki budżetu-Kultura fizyczna-Zadania w zakresie kultury fizycznej-Zakup materiałów i wyposażenia	15.300,00	0,00	5.500,00	0,00	35,95	0,00
362.	902-926-92605-4300	Wydatki budżetu-Kultura fizyczna-Zadania w zakresie kultury fizycznej-Zakup usług pozostałych	26.700,00	0,00	0,00	0,00	0,00	0,00
363.	902-926-92695	Wydatki budżetu-Kultura fizyczna-Pozostała działalność	70.000,00	0,00	31.749,07	0,00	45,36	0,00
364.	902-926-92695-4210	Wydatki budżetu-Kultura fizyczna-Pozostała działalność-Zakup materiałów i wyposażenia	22.000,00	0,00	5.303,49	0,00	24,11	0,00
365.	902-926-92695-4300	Wydatki budżetu-Kultura fizyczna-Pozostała działalność-Zakup usług pozostałych	48.000,00	0,00	26.445,58	0,00	55,09	0,00
		Ogółem:	35.724.666,63	0,00	31.292.784,37	0,00	0,00	0,00
		Saldo:	35.724.666,63	0,00	31.292.784,37	0,00	0,00	0,00

**ROCZNE SPRAWOZDANIE  
Z WYKONANIA PLANU FINANSOWEGO  
MIEJSKIEGO OŚRODKA POMOCY SPOŁECZNEJ W ŁEBIE  
ZA OKRES OD 01.01.2020R. DO 31.12.2020R.**

Miejski Ośrodek Pomocy Społecznej w Łebie realizuje zadania wynikające z ustawy o pomocy społecznej, z ustawy o świadczeniach rodzinnych i osobach uprawnionych do alimentów, Świadczenia Wychowawcze program 500+, Dobry Start program 300+; ustawa za życiem, ustawy o dodatkach mieszkaniowych, dodatkach energetycznych, karty dużej rodziny, pomocy o charakterze socjalnym oraz programów rządowych, których głównym celem jest zaspokojenie najbardziej podstawowych potrzeb życiowych osób i rodzin znajdujących się w trudnej sytuacji finansowo – bytowej poprzez udzielanie różnorodnych form pomocy.

Zadania te MOPS w Łebie realizuje w ramach środków określonych w budżecie Gminy.

**Plan w 2020r.: 5.995.354 Wykonanie: 5.920.634,48 % Wykonania: 99**

Wyszczególnienie	Plan 2019	Wykonanie 2019	% wykonania	Plan 2020	Wykonanie 2020	% wykonania
Dofinansowanie zadań własnych	518.879	517.280,49	99,7	503.949	500.087,64	99,2
Zadania zlecone	3.659.890	3.648.356,39	99,7	4.201.063	4.187.935,12	99,7
Ze środków własnych Gminy	1.258.570	1.176.721,13	94	1.290.342	1.232.611,72	95,5
<b>Razem:</b>	<b>5.437.339</b>	<b>5.342.358,01</b>	<b>98</b>	<b>5.995.354</b>	<b>5.920.634,48</b>	<b>99</b>

**Dział: 852 POMOC SPOŁECZNA**

**Rozdział: 85202 POBYT W DOMACH POMOCY SPOŁECZNEJ** finansowany jest ze środków własnych Gminy. Od początku 2020 r. koszt pobytu wyniósł 183.184,92 zł. Podopieczny za pobyt w DPS przeznacza 70% swojego dochodu, natomiast MOPS dopłacał średnio po 2.846,99 zł. Z tej formy pomocy korzystało 7 osób, udzielono 64 świadczenia.

Na dzień 31.12.2020r. w domu pomocy społecznej przebywały 4 osoby, a jedna osoba znajdowała się na liście oczekujących.

**Rozdział 85205 ZADANIA W/Z PRZECIWDZIAŁANIA PRZEMOCY** w rodzinie finansowane są ze środków własnych gminy. Prowadzone działania głównie dot. podejmowanych działań przez Zespół Interdyscyplinarny i grupy robocze z ofiarami i sprawcami przemocy. Wydatki obejmowały także szkolenie dla uczestników grup roboczych i zespołu interdyscyplinarnego w ramach supervizji, które wyniosły 1.813,96 zł a także wydatki związane z montażem wyposażenia mieszkania chronionego – interwencyjnego 97,05zł. Plan wyniósł 1.912zł, wykonanie z kolei 1.911,01 tj. niemal 100%.

**Z rozdziału 85213 –SKŁADKI NA UBEZPIECZENIE ZDROWOTNE** opłacane za osoby pobierające niektóre świadczenia z pomocy społecznej głównie zasiłki stałe. W ramach tego zadania ubezpieczono 21 osób udzielono 247 świadczeń na ogólną kwotę 12.650,64 zł co stanowi 94% wykonania planu.

**Rozdział: 85214 ZASIŁKI I POMOC W NATURZE** oraz składki na ubezpieczenie społeczne. Z tego rozdziału wypłacono zasiłki okresowe ze środków na dofinansowanie zadań własnych w kwocie 85.000 zł. (dofinansowane dotacją w kwocie 85.000) dla 37 rodzin: z tytułu bezrobocia, niepełnosprawności, długotrwałej choroby oraz wielodzietności (244 świadczenia). Zasiłki celowe i pomoc w naturze sfinansowane ze środków własnych gminy przyznano na kwotę 130.789,67 zł (107 rodzin, 186 osób). Łącznie wydatki w rozdziale 85214 wyniosły tj. 98% wykonania.

**Rozdział 85215 DODATKI MIESZKANIOWE** – wypłacono 259 dodatków mieszkaniowych 25 rodzinom, w kwocie 27.134,04 zł, z tym, że 144 dodatków na kwotę 26.615,36 zł w zasobie gminy, 12 dodatków na kwotę 6.304,56 zł w zasobie spółdzielczym; 78 dodatki na kwotę 16.844,95 zł w zasobie wspólnot mieszkaniowych; 7 dodatków w kwocie 717,48 zł w zasobie prywatnym; i 18 dodatków w kwocie 5.193,98 zł w innych np. służbowych zasobach.

**Rozdział: 85216 ZASIŁKI STAŁE** – świadczenie obligatoryjne przyznane z tytułu niepełnosprawności 37 osobom (389św.) na kwotę 180.041 zł po uwzględnieniu zwrotów z ZUS-u w kwocie 2.961,84. To zadanie jest całkowicie sfinansowane z budżetu państwa. Wykonanie stanowi 98% planu.

#### **Rozdział 85219 TERENOWE OŚRODKI POMOCY SPOŁECZNEJ**

Na utrzymanie Ośrodka Pomocy Społecznej wydatkowano kwotę 594.490,44 zł (96% wykonania) w tym:

- dofinansowanie zadań własnych w kwocie 136.396 zł
- ze środków własnych gminy 458.094,44 zł.

Wydatki związane z utrzymaniem ośrodka wynikają przede wszystkim z zatrudnienia na przełomie 2020r. 9 pracowników średnio na 7,5 etatu. Obejmują także koszty rzeczowe, zakup licencji, szkolenia, delegacje itp.

#### **WYNAGRODZENIE OPIEKUNA**

Ta forma pomocy przyznawana jest postanowieniem Sądu za sprawowanie opieki nad osobą całkowicie ubezwłasnowolnioną. W Łebie Ośrodek wypłacił w 2020r. 36 św. 3 opiekunom prawnym w kwocie 16.092 zł. Koszty obsługi tego zadania wyniosły 241 zł.

Wykonanie zamknęło się kwotą 16.333 zł.

#### **Rozdział 85228 USŁUGI OPIEKUŃCZE**

Ze specjalistycznych usług opiekuńczych korzystały 4 osoby (1.793 godziny). Wydatki związane z realizacją tego zadania ujęte w **rozdziale 85228** wyniosły 48.830 i sfinansowane zostały ze środków na realizację zadań zleconych. Usługi opiekuńcze finansowane ze środków gminy wynosiły 229.563,62 zł i świadczone były dla 17 osób (8.407 godzin). Ogółem w rozdziale 85228 wydatkowano kwotę 278.393,62 zł. Wydatki w tym rozdziale są związane głównie z zatrudnianiem 5 opiekunek (średnio 4,54 etatu).

**Rozdział: 85230 POMOC W ZAKRESIE DOŻYWIANIA** - obejmuje wydatki między innymi na realizację programu „Pomoc państwa w zakresie dożywiania”. Na gorące posiłki przygotowywane w przedszkolach, szkołach i gimnazjach oraz na zasiłki celowe na zakup żywności wydatkowano kwotę 143.350 zł (wkład własny wyniósł 57.350) z tego dofinansowanie dotacją w ramach programu rządowego 86.000 zł. Pomocy w tej formie udzielono dla 166 osobom (45 dzieciom w wieku szkolnym do ukończenia szkoły ponadgimnazjalnej i 125 osobom dorosłym).

**Rozdział: 85295** pozostała działalność obejmuje wydatki między innymi na realizację działań Klubu Integracji Społecznej w Łebie (16.814,22 zł) w tym roku od marca do grudnia w formie online oraz działań środowiskowych organizowanych przez tuż. ośrodek wspólnie z organizacjami społecznymi (617,89zł) oraz opłaty związane z udziałem w Podprogramie Żywnościowym 2021.. Wykonanie planu w tym zakresie zamknęło się kwotą 23.432,11.. Wydatki obejmują koszt organizacji Dnia Chorego, oraz działalność klubu integracji społecznej spotkania i warsztaty z psychologiem i indywidualne rozmowy klientów KIS-u z psychologiem oraz innych działań towarzyszących.

**Dział: 855 RODZINA**

**Rozdział 85501 ŚWIADCZENIA WYCHOWAWCZE.** Ogółem z zadań zleconych wydatkowano kwotę 2.515.785,11 z tego na wypłatę 4.991 świadczeń wychowawczych (tj. 437 dzieci w 296 rodzinach) w kwocie 2.483,718 zł i 0,85% dotacji przeznaczono na koszty obsługi tych świadczeń i jest to kwota 21.292 zł oraz sfinansowanych w ramach środków gminy w kwocie 10.775,11 zł. Koszt obsługi wiąże się w szczególności z zatrudnieniem 1 pracownika na niemal 1 etacie (0,67 etatu).

**Rozdział: 85502 ŚWIADCZENIA RODZINNE, świadczenia z funduszu alimentacyjnego oraz składki na ubezpieczenia emerytalne i rentowe z ubezpieczenia społecznego.** Ogółem z zadań zleconych i własnych wydatkowano kwotę 1.541.587,95 zł z tym, że na wypłatę świadczeń 1.470.151 zł co stanowi 97% dotacji a pozostałe 3 % dotacji przeznaczono na koszty obsługi tych świadczeń i jest to kwota 43.849 zł oraz dofinansowanie zadania ze środków własnych w kwocie 27.587,95 zł .

**Świadczenia rodzinne obejmują:**

Lp.	Wyszczególnienie	Wydatki na świadczenia rodzinne z wył. św. z art. 5 ust.3		Wydatki na świadczenia rodzinne z wył. św. z art. 5 ust.3 (tzw. „złotówka za złotówkę”)	
		kwota	Liczba świadczeń	kwota	Liczba świadczeń
1.	Zasiłki rodzinne	201.544	1.683	3.677	77
2.	Zasiłki pielęgnacyjne	315.514	1.465	X	X
3.	Świadczenia pielęgnacyjne	424.135	248	X	X
4.	Specjalny zasiłek opiekuńczy	67.320	109	X	X
5.	Jednorazowa zapomoga z tyt. urodzenia tzw. becikowe	13.000	13	X	X
6.	Zasiłek dla opiekuna	7.440	12	X	X
7.	Świadczenie z funduszu alimentacyjnego	172.600	394	157	1
8.	Składki na ubezp. społ. za osoby otrzym. ŚP,ZDO,SZO.	94.041,29	256	X	X
9.	Świadczenia rodzicielskie	61.848	T69	X	X
<b>DODATKI DO ZASIŁKÓW RODZINNYCH</b>					
7.	urodzenia dziecka	8.000	8	X	X
8.	opieka nad dzieckiem w okresie korzystania z urlopu wychowawczego	6.800	17	X	X
9.	samotnego wychowywania dziecka	37.823	191	713,78	6
10.	kształcenia i rehabilitacji dziecka niepełnosprawnego	6.627	64	214,18	8
11.	rozpoczęcia roku szkolnego	10.966	110	119,33	25
12.	podjęcia przez dziecko nauki w szkole poza miejscem zamieszkania	27.842	378	540,12	12
13.	wychowywania dziecka w rodzinie wielodzietnej	12.920	136	0	0

Od początku 2020 roku ze świadczeń rodzinnych korzystało 263 rodziny, natomiast fundusz alimentacyjny pobierały 34 osoby. Ubezpieczeniem społecznym objęto 19 osób.

Koszt obsługi wiąże się w szczególności z zatrudnieniem 1 pracownika na 1 etacie. Obejmuje także koszt szkoleń, delegacji, zakupu licencji itp. ZUS, KRUS i klienci zwrócili świadczenia z tyt. wypłacanych dodatków pielęgnacyjnych w kwocie : 9.436 z tym że kwotę 5.746 zwrócono do budżetu państwa.

W 2020 roku z pomocy w ramach funduszu alimentacyjnego skorzystało 26 rodzin na kwotę 172.757,36 zł tj. 394 świadczeń. Kwoty zwrócone przez dłużników z tytułu wypłaconych świadczeń z funduszu alimentacyjnego w tym okresie wyniosły 47.853,78 zł z tym, że 23.702,93 zł z tyt. odsetek. Kwotę 38.193,45 zł przekazano do budżetu państwa, a kwotę 9.660,33 zł, która stanowi dochody własne gminy zostały zwrócone do organu wierzyciela.

Na terenie gminy zamieszkuje 25 dłużników alimentacyjnych (zarówno z tyt. wypłaconych zaliczek alimentacyjnych jak i funduszu alimentacyjnego). Odzyskano należności z tyt. świadczeń nienależnie pobranych FA 1.077 zł, które w całości zostały zwrócone do budżetu państwa

Stan należności na dzień 31.12.2020 wyniósł 1.220.465 zł (FA) i 76.294,84 zł (ZA).

**Rozdział 85503 KARTA DUŻEJ RODZINY.** Karty Dużej Rodziny wydawane są na podstawie uchwały nr 85 Rady Ministrów z dnia 27 maja 2014 r. w sprawie ustanowienia rządowego programu dla rodzin wielodzietnych, oraz Rozporządzenia Rady Ministrów z dnia 27 maja 2014 r. w sprawie szczegółowych warunków realizacji rządowego programu dla rodzin wielodzietnych ( Dz. U. poz. 755 z późn.zm. ) Z tej formy pomocy w okresie od **01 stycznia do 31 grudnia** 2020r. skorzystały 16 rodzin wielodzietnych, rozpatrzono **16** wniosków o przyznanie KDR w tym: **4** wnioski dla nowej rodziny wielodzietnej, **7** wniosków dla rodzin składających się wyłącznie z rodziców oraz **4** wnioski dla osób które były już posiadaczami (przedłużenie ważności kart).

W tym okresie wydano:

- 32 kart tradycyjnych;
- 23 kart elektronicznych;
- 11 kart dla rodziców;
- 8 kart dla dzieci.

Koszt tego rozdziału zamknął się kwotą 112,12 zł.

#### **Rozdział 85504 WSPIERANIE RODZINY. Plan 150.332 Wykonanie 138.465,83zł**

Miejski Ośrodek Pomocy Społecznej w Łebie od 01 maja 2012r. zatrudnia jednego asystenta rodziny. Koszt obsługi tego rozdziału obejmuje głównie koszty związane z zatrudnieniem, które na dzień 31.12.2020r. zamknęły się kwotą 45.902,91 zł. Asystent rodziny obejmował swoimi działaniami 15 rodzin (22 dzieci). Pięć rodzin zakończyło współpracę z asystentem; w dwóch dzieci osiągnęły wiek pełnoletności a w dwóch działania zakończyły się sukcesem, poprawiła się ich sytuacja, jedna rodzina wyprowadziła się do Łęborka. Mimo zakończonej współpracy środowiska nadal są monitorowane.

#### **DOBRY START „Program 300+”**

W tym rozdziale także znajduje się realizacja nowych świadczeń, które zostały wprowadzone od 01.07.2018r. związanych z wypłatą świadczeń **Dobry Start** (wyprawka dla każdego dziecka – w kwocie 300,00zł, którego realizacja zaczyna się od 01.07..) W tym zakresie na dzień 31.12.2020r. wypłacono 298 świadczeń w kwocie 89.400 zł. Koszt obsługi zamknął się kwotą 3.162,92 w tym z zadań zleconych 3.000,00zł.

**Rozdział 85508 RODZINY ZASTĘPCZE.** W okresie od stycznia do grudnia 2020r. z tyt. zapewnienia opieki 3 małoletnim dzieciom, które zostały umieszczone w rodzinie zastępczej poniesiono koszty w kwocie 8.180,47 zł.

**Rozdział 85513 UBEZPIECZENIE ZDROWOTNE** Składki zdrowotne opłacane są za osoby pobierające świadczenia pielęgnacyjne, specjalny zasiłek dla opiekuna oraz zasiłek dla opiekuna na podstawie ustawy o świadczeniach rodzinnych. Wykonanie zadania związanego z opłacaniem składek na ubezpieczenie zdrowotne od świadczeniobiorców w/w świadczeń na dzień 31.12.2020r. wyniosło 11.250 zł. W ramach tego zadania opłacono 128 świadczeń klientom ośrodka. Jest to zadanie zlecone finansowane z budżetu Wojewody.

**Inne zadania wykonywane przez MOPS w Łebie,  
nie uwzględnione w planie finansowym Ośrodka**

**Dział 852 15 Dodatki energetyczne**

Plan: **/\*\* Budżet Gminy Miejskiej Łeba** Wykonanie **2.797,03 zł**

Gmina realizuje nowe zadanie zlecone w formie dodatków energetycznych od 2014r. . Jest to świadczenie przyznawane klientom, którzy korzystają z pomocy w formie dodatku mieszkaniowego. Pomoc w tej formie przyznano 21 rodzinom, wypłacono 194 świadczenia na ogólną kwotę 2.797,03 zł, z tym, że :

— w gospodarstwie jednoosobowym	77 świadczeń	853,75zł
— w gospodarstwie od 2-4 osób na kwotę	89 świadczeń	1.372,65 zł
— w gospodarstwie 5 osób	28 świadczeń	515,5 zł.

Koszt obsługi dodatków energetycznych stanowiący 2% ogólnie wypłaconych świadczeń wynosi: 54,84 zł.

**\*\*/Środki na wypłatę dodatków energetycznych odzwierciedla plan finansowy Gminy Miejskiej Łeba.**

**Dział: 854 Edukacyjna opieka wychowawcza**

**Rozdział: 85415 Pomoc materialna dla uczniów.**

Plan: **/\*\* Budżet Gminy Miejskiej Łeba** Wykonanie: **13.710 zł**

Burmistrz Miasta Łeby przyznał decyzje na stypendia na pomoc materialną dla 24 stypendystom (151 stypendia) na ogólną kwotę 20.435 zł z tego środki z budżetu Wojewody w kwocie 15.597 zł oraz środki z budżetu Gminy w kwocie 4.838 zł.

**\*\*/ Środki na wypłatę stypendiów odzwierciedla plan finansowy Gminy Miejskiej Łeba.**

## **Sprawozdanie z wykonania planu finansowego Szkoły Podstawowej za okres 01.01.2020 do 31.12.2020 r.**

Szkoła Podstawowa działa zgodnie z arkuszem organizacyjnym zatwierdzonym przez Burmistrza Miasta Łeby na rok szkolny 2019/2020 wraz z aneksami nr 1, nr 2 oraz na rok szkolny 2020/2021 wraz z aneksami nr 1 nr.2 i nr 3.

1/Tygodniowa liczba godzin zajęć dydaktyczno-wychowawczych obowiązkowych i nadobowiązkowych w Szkole Podstawowej w I półroczu wyniosła 939 godzin, w II półroczu wyniosła 925 godzin.

2/Liczba oddziałów prowadzonych przez szkołę w 2020 r. :  
- 17 oddziałów szkoła podstawowa  
- 2 oddziały przedszkolne  
- od 1 grudnia utworzono 3 przedszkolny oddział integracyjny.

Ogólna liczba uczniów w Szkole Podstawowej w 2020 roku wynosiła - 328 /stan na 31 grudnia 2020 /, w tym 90 to uczniowie z Gminy Wicko oraz 1 uczeń z Lęborka. Liczba wychowanków w oddziałach przedszkolnych wyniosła 53/ stan na 31.XII.2020 r./.

3/Przeciętna roczna liczba zatrudnionych pracowników w jednostce wyniosła w 2020 r. – 60,9 etatów.

4/ Nauczaniem indywidualnym w I półroczu został objęty 1 uczeń w wymiarze 10 godzin tygodniowo.

5/ Uczniom o specjalnych potrzebach edukacyjnych zapewniono w I półroczu udział w zajęciach rewalidacyjnych w wymiarze 11 godzin tygodniowo- 6 uczniów, zintegrowaną ścieżkę kształcenia - 3 uczniów w wymiarze 14 godzin tygodniowo i pomoc psychologiczno-pedagogiczną w wymiarze 22 godzin tygodniowo dla 54 uczniów.

Natomiast w II półroczu uczniom o specjalnych potrzebach edukacyjnych zapewniono udział w zajęciach rewalidacyjnych w wymiarze 18 godzin tygodniowo- 3 uczniów, zintegrowaną ścieżkę kształcenia - 3 uczniów w wymiarze 13 godzin tygodniowo. Pomoc psychologiczno-pedagogiczną realizowana była w wymiarze 22 godzin tygodniowo dla 54 uczniów. Od 2 listopada dodatkowo w wymiarze 5 godzin realizowano zajęcia na Sali Integracji Sensorycznej,

Orzeczenie o potrzebie kształcenia specjalnego posiada 11 uczniów, 61 uczniów posiada opinię PPP w Lęborku.

W zajęciach korekcyjno-kompensacyjnych w I półroczu uczestniczyło 17 uczniów, a w zajęciach logopedycznych 76 uczniów. Natomiast w II półroczu w zajęciach korekcyjno-kompensacyjnych uczestniczyło 12 uczniów, a w zajęciach logopedycznych 95 uczniów

W zajęciach wyrównawczych z matematyki, fizyki i z języka polskiego oraz w zajęciach korekcyjno-kompensacyjnych uczestniczyło 58 uczniów.

6/ Uczniowie w ramach zajęć nadobowiązkowych mieli możliwość rozwijania swoich uzdolnień w kołach przedmiotowych i zainteresowań: chóru szkolnego, gry na instrumencie, zajęć zespołu muzycznego, zajęć sportowo-rekreacyjnych i zajęć plastycznych.

W zajęciach tych uczestniczyło 118 uczniów. W pierwszym półroczu zajęcia te były realizowane w ramach budżetu szkoły, a od II semestru finansowane z środków KRPA.

7/ Dla uczniów klas VII i VIII prowadzono zajęcia z doradztwa zawodowego w wymiarze 2,11 godzin tygodniowo.

8/ W ramach zadań opiekuńczych szkoła zapewniała wszystkim chętnym uczniom możliwość korzystania z jednego posiłku w ciągu dnia.

Przeciętna liczba wydawanych codziennie obiadów w okresie 07.01.2020-13.03.2020 wyniosła 181. W II półroczu obiady wydawane były w okresie wrzesień- październik w przeciętnej liczbie 148, w okresie listopad-grudzień w liczbie 45.

Szkoła uczestniczyła w „Programie dla szkół”, w którym uczniowie klas I-V otrzymywali owoce, warzywa i mleko dwa razy w tygodniu. Liczba uczniów uczestniczących w tym programie wyniosła w I półroczu 161, w II półroczu liczba uczniów wyniosła 106.

9/ W celu zapewnienia opieki przed i po lekcjach świetlica szkolna w budynku organizowała zajęcia w godz. 7.00 – 16:00.

Liczba uczniów korzystających ze świetlicy szkolnej wyniosła 94 uczniów.

10/ W okresie czasowego ograniczenia funkcjonowania szkoły w związku z zapobieganiem przeciwdziałaniem i zwalczaniem COVID-19 od dnia 16 marca 2020 r. zajęcia dydaktyczne, wychowawcze i opiekuńcze realizowane były z wykorzystaniem metod i technik kształcenia na odległość.

Szkoła zapewniła uczniom niezbędne materiały edukacyjne, a nauczanie odbywało się za pośrednictwem E-dziennika elektronicznego, narzędzi Google Suite i platformy NUADU.

W zależności od możliwości i poziomu klas nauczanie było realizowane zgodnie z wdrożoną przez szkołę procedurą:

-w klasach I-III za pośrednictwem wiadomości E-dziennik lub MMS dla rodziców nie posiadających dostępu do Internetu, przesyłając karty ucznia/ od marca do czerwca/, a od 1.09.2020r. za pośrednictwem aplikacji edukacyjnych: Classroom, Meet, E-dziennika, E-mail ucznia/rodzica

-w klasach IV-VIII za pośrednictwem aplikacji edukacyjnych: Classroom, Meet, NUADU, E-dziennika, E-mail ucznia/rodzica,

W przypadku nauczycieli przedszkola, świetlicy, biblioteki, pedagoga, logopedy, psychologa, nauczycieli wspomagających realizacja form pracy odbywała się w formie publikacji i przekazu materiałów do wykorzystania dla nauczycieli, rodziców i uczniów szkoły oraz z wykorzystaniem metody projektu edukacyjnego.

Każdy uczeń lub rodzic posiadał możliwość konsultacji z nauczycielem w godzinach ustalonych przez dyrektora szkoły. Nauczyciele udzielali wsparcia dzieciom objętym pomocą psychologiczno-pedagogiczną, w szczególności za pośrednictwem wiadomości E-dziennik, poczty E-mail rodzica/ucznia, w drodze połączenia telefonicznego.

Zawieszeniu uległy zajęcia: wychowanie do życia w rodzinie, dodatkowe zajęcia pozalekcyjne: artystyczne i sportowe ( chóru FA-LA-RE, indywidualnej gry na instrumencie, zespołu wokalnego Wave, zajęcia sportowe w ramach SKS).

Od dnia 25 maja 2020 r. zostały wznowione zajęcia opiekuńczo wychowawcze w Oddziale przedszkolnym oraz dla uczniów klas I-III. Proces zgłaszania, rekrutowania i przyjmowania dzieci do oddziałów I-III szkoły podstawowej, został przeprowadzony zgodnie z procedurami w uzgodnieniu z organem prowadzącym.



Od 1.06.2020 r. szkoła umożliwiła konsultacje przedmiotowe, psychologiczno–pedagogiczne, logopedyczne dla wszystkich uczniów. Konsultacje odbywały się zgodnie z ustalonym harmonogramem, z którym zostali zapoznani uczniowie i rodzice. Łącznie z konsultacji skorzystało 32 uczniów.

Od 26 października 2020 r. organizacja nauczania w szkole odbywała się w trybie hybrydowym tj. oddziały przedszkolne oraz klasy I-III w systemie stacjonarnym, klasy IV-VIII w systemie zdalnym z wykorzystaniem metod i technik kształcenia na odległość.

Uczniom, którym z uwagi na rodzaj niepełnosprawności lub brak możliwości realizacji nauczania zdalnego w warunkach domowych, decyzję o zorganizowaniu nauki w szkole podejmował dyrektor szkoły na wniosek złożony przez opiekuna prawnego/ dotyczy wyłącznie uczniów z orzeczeniem PPP, opinią o stopniu niepełnosprawności- niedosłuch, niedowidzenie, niedostosowanych społecznie/.

Od 6 listopada 2020 r. wszystkie klasy od I-VIII z wyłączeniem oddziałów przedszkolnych przeszły na tryb nauki zdalnej. W odniesieniu do uczniów, którzy z uwagi na rodzaj niepełnosprawności lub brak możliwości realizacji nauczania zdalnego w warunkach domowych decyzję o zorganizowaniu nauki w szkole podejmował dyrektor szkoły na wniosek złożony przez opiekuna prawnego.

11/ W celu zapewnienia bezpieczeństwa i reżimu sanitarnego zakupiono niezbędne środki i artykuły chemiczne oraz sprzęt do dezynfekcji i ochrony osobistej osób.

Wykonanie planu w poszczególnych rozdziałach budżetowych przedstawiało się następująco:

### **Dział 801- Oświata i wychowanie**

#### **Rozdział 80101- Szkoły Podstawowe**

<b>§</b>	<b>Wyszczególnienie</b>	<b>Plan na 2020 r.</b>	<b>Wykonanie za 2020 r.</b>	<b>%</b>
3020	Wydatki osobowe niezaliczone do wynagrodzeń	179.111,00	179.104,37	100,0
3240	Stypendia dla uczniów	8.000,00	7.999,80	100,0
4010	Wynagrodzenia osobowe pracowników	2.977.025,00	2.970.850,28	99,8
4040	Dodatkowe wynagrodzenie roczne	225.495,00	225.494,31	100,0
4110	Składki na ubezpieczenia społeczne	561.015,00	559.351,27	99,7
4120	Składki na Fundusz Pracy oraz Fundusz Solidarnościowy	59.389,00	57.669,91	97,1
4170	Wynagrodzenia bezosobowe	23.900,00	23.900,00	100,0
4210	Zakup materiałów i wyposażenia	139.402,00	138.733,26	99,5
4240	Zakup środków dydaktycznych i książek	23.000,00	22.988,44	99,9

§	Wyszczególnienie	Plan na 2020 r.	Wykonanie za 2020 r.	%
4260	Zakup energii	309.672,00	249.611,36	80,6
4270	Zakup usług remontowych	70.952,00	70.892,59	99,9
4280	Zakup usług zdrowotnych	2.000,00	1.675,00	83,8
4300	Zakup usług pozostałych	129.955,00	117.852,90	90,7
4360	Opłaty z tytułu zakupu usług telekomunikacyjnych	4.300,00	3.867,92	90,0
4410	Podróże służbowe, krajowe	810,00	809,61	100,0
4430	Różne opłaty i składki	14.396,00	14.395,50	100,0
4440	Odpisy na zakł. fundusz świadczeń socjalnych	134.737,00	134.737,00	100,0
4480	Podatek od nieruchomości	1.230,00	1.229,50	100,0
4700	Szkolenia pracowników niebędących członkami korpusu służby cywilnej	347,00	347,00	100,0
	<b>O G Ó Ł E M</b>	<b>4.864.736,00</b>	<b>4.781.510,02</b>	<b>98,3</b>

**Dział 801- Oświata i wychowanie****Rozdział 80103-Oddziały przedszkolne w szkołach podstawowych**

§	Wyszczególnienie	Plan na 2020 r.	Wykonanie za 2020 r.	%
3020	Wydatki osobowe niezaliczone do wynagrodzeń	14.241,00	14.236,00	100,0
4010	Wynagrodzenia osobowe pracowników	244.558,00	244.429,52	99,9
4040	Dodatkowe wynagrodzenie roczne	16.259,00	16.258,29	100,0
4110	Składki na ubezpieczenia społeczne	44.725,00	44.016,01	98,4
4120	Składki na Fundusz Pracy oraz Fundusz Solidarnościowy	3.520,00	3.413,40	97,0
4210	Zakup materiałów i wyposażenia	4.196,00	4.195,13	100,0

§	Wyszczególnienie	Plan na 2020 r.	Wykonanie za 2020 r.	%
4240	Zakup środków dydaktycznych i książek	4.079,00	4.070,00	99,8
4440	Odpisy na zakł. fundusz świadczeń socjalnych	11.015,00	11.015,00	100,0
	<b>OGÓLEM</b>	<b>342.593,00</b>	<b>341.633,35</b>	<b>99,7</b>

**Dział 801 – Oświata i wychowanie****Rozdział 80113 – Dowożenie uczniów do szkół**

§	Wyszczególnienie	Plan na 2020 r.	Wykonanie za 2020 r.	%
4300	Zakup usług pozostałych	<b>7.200,00</b>	<b>7.200,00</b>	<b>100,0</b>

**Dział 801- Oświata i wychowanie****Rozdział 80146- Doksztalcanie i doskonalenie nauczycieli**

§	Wyszczególnienie	Plan na 2020 r.	Wykonanie za 2020 r.	%
4300	Zakup usług pozostałych	25.268,00	25.238,00	99,9
4410	Podróże służbowe, krajowe	632,00	631,08	100,0
	<b>Ogółem</b>	<b>25.900,00</b>	<b>25.869,08</b>	<b>99,9</b>

**Dział 801- Oświata i wychowanie****Rozdział 80148- Stołówki szkolne i przedszkolne**

§	Wyszczególnienie	Plan na 2020 r.	Wykonanie za 2020 r.	%
4010	Wynagrodzenia osobowe pracowników	131.764,00	131.380,29	99,7
4040	Dodatkowe wynagrodzenie roczne	8.278,00	8.277,64	100,0
4110	Składki na ubezpieczenia społeczne	20.559,00	20.362,52	99,0
4210	Zakup materiałów i wyposażenia	3.200,00	3.178,38	99,3
4220	Zakup środków żywności	113.805,00	46.010,01	40,4
4260	Zakup energii	11.410,00	3.779,78	33,1

§	Wyszczególnienie	Plan na 2020 r.	Wykonanie za 2020 r.	%
4300	Zakup usług pozostałych	950,00	926,73	97,6
4440	Odpisy na zakł. fundusz świadczeń socjalnych	4.910,00	4.910,00	100,0
	<b>OGÓLEM</b>	<b>294.876,00</b>	<b>218.825,35</b>	<b>74,2</b>

**Dział 801- Oświata i wychowanie****Rozdział 80149 - Realizacja zadań wymagających stosowania specjalnej organizacji nauki i metod pracy dla dzieci w przedszkolach, oddziałach przedszkolnych w szkołach podstawowych i innych formach wychowania przedszkolnego**

§	Wyszczególnienie	Plan na 2020 r.	Wykonanie za 2020 r.	%
3020	Wydatki osobowe niezaliczone do wynagrodzeń	1.378,00	1.378,00	100,0
4010	Wynagrodzenia osobowe pracowników	17.259,00	16.673,20	96,6
4110	Składki na ubezpieczenia społeczne	3.204,00	3.041,90	94,9
4120	Składki na Fundusz Pracy oraz Fundusz Solidarnościowy	457,00	433,55	94,9
4440	Odpisy na zakł. fundusz świadczeń socjalnych	1.010,00	1.010,00	100,0
	<b>OGÓLEM</b>	<b>23.308,00</b>	<b>22.536,65</b>	<b>96,7</b>

**Dział 801- Oświata i wychowanie****Rozdział 80150-Realizacja zadań wymagających stosowania specjalnej organizacji nauki i metod pracy dla dzieci i młodzieży w szkołach podstawowych**

§	Wyszczególnienie	Plan na 2020 r.	Wykonanie za 2020 r.	%
3020	Wydatki osobowe niezaliczone do wynagrodzeń	10.904,00	10.904,00	100,0
4010	Wynagrodzenia osobowe pracowników	138.500,00	138.115,89	99,7
4040	Dodatkowe wynagrodzenie roczne	5.005,00	5.005,00	100,0
4110	Składki na ubezpieczenia społeczne	26.543,00	26.071,31	98,2
4120	Składki na Fundusz Pracy oraz Fundusz Solidarnościowy	2.568,00	2.554,66	99,5

§	Wyszczególnienie	Plan na 2020 r.	Wykonanie za 2020 r.	%
4440	Odpisy na zakł. fundusz świadczeń socjalnych	7.308,00	7.308,00	100,0
	<b>OGÓLEM</b>	<b>190.828,00</b>	<b>189.958,86</b>	<b>99,5</b>

**Dział 801- Oświata i wychowanie****Rozdział 80153- Zapewnienie uczniom prawa do bezpłatnego dostępu do podręczników, materiałów edukacyjnych lub materiałów ćwiczeniowych**

§	Wyszczególnienie	Plan na 2020 r.	Wykonanie za 2020 r.	%
4210	Zakup materiałów i wyposażenia	315,00	314,87	100,0
4240	Zakup środków dydaktycznych i książek	31.582,00	31.490,43	99,7
	<b>OGÓLEM</b>	<b>31.897,00</b>	<b>31.805,30</b>	<b>99,7</b>

**Dział 801 – Oświata i wychowanie****Rozdział 80195 - Pozostała działalność**

§	Wyszczególnienie	Plan na 2020 r.	Wykonanie za 2020 r.	%
4440	Odpisy na zakł. fundusz świadczeń socjalnych	<b>50.400,00</b>	<b>50.400,00</b>	<b>100,0</b>

**Dział 854 - Edukacyjna opieka wychowawcza****Rozdział 85401- Świetlice szkolne**

§	Wyszczególnienie	Plan na 2020 r.	Wykonanie za 2020 r.	%
3020	Wydatki osobowe niezaliczone do wynagrodzeń	10.615,00	10.076,23	94,9
4010	Wynagrodzenia osobowe pracowników	130.400,00	127.591,61	97,8
4040	Dodatkowe wynagrodzenie roczne	10.122,00	10.121,36	100
4110	Składki na ubezpieczenia społeczne	25.818,00	23.640,24	91,6
4120	Składki na Fundusz Pracy oraz Fundusz Solidarnościowy	3.823,00	3.302,11	86,4
4210	Zakup materiałów i wyposażenia	3.086,00	3.085,10	100,0
4440	Odpisy na zakł. fundusz świadczeń socjalnych	7.066,00	7.066,00	100,0

§	Wyszczególnienie	Plan na 2020 r.	Wykonanie za 2020 r.	%
	<b>OGÓLEM</b>	<b>190.930,00</b>	<b>184.882,65</b>	<b>96,8</b>

**Dział 854 - Edukacyjna opieka wychowawcza****Rozdział 85446 - Doksztalcanie i doskonalenie nauczycieli**

§	Wyszczególnienie	Plan na 2020 r.	Wykonanie za 2020 r.	%
4300	Zakup usług pozostałych	1.354,00	1.307,00	96,5

**Dział 854 –Edukacyjna opieka wychowawcza****Rozdział 85495 - Pozostała działalność**

§	Wyszczególnienie	Plan na 2020 r.	Wykonanie za 2020 r.	%
4440	Odpisy na zakł. fundusz świadczeń socjalnych	5.600,00	5.600,00	100,0

W 2020 r. w szkole zakupiono:

- wyposażenie sali do oddziału przedszkolnego w skład którego weszły zabudowa meblowa, stoliki i krzeselka, szafki na ubrania,
- sprzęt do E-gazetki szkolne składający się z 2 telewizorów oraz ruterów,
- książki i materiały stanowiące doposażenie w podręczny księgozbiór do biblioteki, materiały do świetlicy i OP,
- sprzęt komputerowy dla administracji.

Stołówkę szkolną wyposażono w automat do mycia podłóg i w drobny sprzęt gastronomiczny/termosy do przechowywania itp./

W oddziałach przedszkolnych zakupiono wyposażenie w związku z zagrożeniem COVID-19.

Wyposażono placówkę w środki ochrony- maseczki, płyny, rękawiczki, przyłbice, maty dezynfekcyjne przy wejściach do świetlicy i oddziałów przedszkolnych oraz urządzenia/ myjki parowe/ w związku z COVID-19.

W ramach prac remontowych wykonano :

- usunięto szkodę – ściana zewnętrzna hali sportowej,
- zmodernizowano sieć wody użytkowej – parter budynku.
- wymalowano salę gimnastyczną z zapleczem,
- wymieniono drzwi ewakuacyjne na hali,
- zamontowano 2 pary nowych drzwi na korytarzu dolnym,
- częściowo przygotowano instalację pod wykonanie kanalizacji wodociągowej na lodowisku.

Korzystając z dofinansowania w kwocie 20.000,00 zł przekazanej przez Fundację Lotos w ramach zawartej umowy darowizny utworzono Salę Integracji Sensorycznej.

W 2020 r. w sposób ciągły dokonywano drobnych napraw i remontów bieżących głównie w zakresie podnoszenia bezpieczeństwa uczniów. Systematycznie realizowano wszystkie rachunki związane z prawidłowym funkcjonowaniem placówki.

W 2020 r. wykonano dochody w wysokości - 191.445,68 zł według następujących działów i rozdziałów budżetowych :

Rozdział	Paragraf	Wyszczególnienie paragrafów	Plan dochodów na 2020 rok	Wykonanie za 2020 r.	%
80101	061	Wpływy z opłat egzaminacyjnych oraz opłat za wydanie świadectw, dyplomów, zaświadczeń, certyfikatów i ich duplikatów		234,00	
80101	069	Wpływy z różnych opłat / za wydanie duplikatów legitymacji szkolnych /		18,00	
80101	075	Wpływy z najmu i dzierżawy składników majątkowych Skarbu Państwa, jedn. samorządu terytorialnego / wynajem hali sportowej , sali gimnastycznej parkingów/	70 000,00	70.828,43	101,2
80101	083	Wpływy z usług /odpłatność za lodowisko /	30 000,00	33.812,87	112,7
80101	092	Wpływy z pozostałych odsetek		200,34	
80101	094	Wpływy z rozliczeń/ zwrotów z lat ubiegłych-korekta vat-u		657,20	
80101	094	Wpływy z rozliczeń/ zwrotów z lat ubiegłych/		448,72	
80101	097	Wpływy z różnych dochodów / z tytułu wynagrodzenia dla płatnika, refundacja za wynagrodzenie pracowników - PUP	15.598,00	17.318,12	111,0
80103	066	Wpływy z opłat za korzystanie z wychowania przedszkolnego	9 300,00	1.293,00	13,9
80103	067	Wpływy z opłat za korzystanie z żywienia w jednostkach realizujących zadania z zakresu wychowania przedszkolnego	31 840,00	15.915,00	50,0
80148	083	Wpływy z usług /sprzedaż obiadów/	103.776,00	50.720,00	48,9
		<b>OGÓŁEM</b>	<b>260.514,00</b>	<b>191.445,68</b>	<b>73,5</b>

Stan należności na 31.12.2020 r. wynosił : 34.745,32 zł, w tym zaległości – 21.672,77 zł.

Na dzień 31.12.2020 r. szkoła nie posiadała zobowiązań wymagalnych.

Łeba, 24.02.2021 r.

**WYKONANIE PLANU FINANSOWEGO  
NA ROK DZIEŃ 31.12.2020****MIEJSKIEJ BIBLIOTEKI PUBLICZNEJ W ŁEBIE**

<b>Lp</b>	<b>DOCHODY</b>	<b>PLAN 2020</b>	<b>WYKONANIE NA DZIEŃ 31.12.2020</b>	<b>% wykonania</b>
<b>I</b>	<b>DOTACJA PODSTAWOWA</b>	<b>410 000,00</b>	<b>396 687,03</b>	<b>96,75</b>
<b>II</b>	<b>DOTACJE CELOWE</b>	<b>52 750,00</b>	<b>52 750,00</b>	<b>100,00</b>
<b>1</b>	Gmina Miejska Łeba	36 000,00	36 000,00	100,00
<b>2</b>	Biblioteka Narodowa	8 750,00	8 750,00	100,00
<b>3</b>	Fundacja Orlen	8 000,00	8 000,00	100,00
<b>III</b>	<b>POZOSTAŁE PRZYCHODY OPERACYJNE</b>	<b>16 631,83</b>	<b>16 001,83</b>	<b>96,21</b>
<b>1</b>	wpływy za internet ( wydruki )	1 600,00	1 880,00	117,50
<b>2</b>	dzierżawy - zwrot opłaty za media	4 200,00	3 200,00	76,19
<b>3</b>	zwrot nadpłaty składek ZUS	10 431,83	10 431,83	100,00
<b>4</b>	pozostałe wpływy	400,00	490,00	122,50
<b>IV</b>	<b>PRZYCHODY FINANSOWE</b>	<b>100,00</b>	<b>81,69</b>	<b>81,69</b>
	<b>RAZEM</b>	<b>479 481,83</b>	<b>465 520,55</b>	<b>97,08</b>

Łeba, dnia 14.01.2021



**WYKONANIE PLANU FINANSOWEGO  
NA ROK DZIEŃ 31.12.2020**

**MIEJSKIEJ BIBLIOTEKI PUBLICZNEJ W ŁEBIE**

<b>Lp</b>	<b>KOSZTY</b>	<b>PLAN 2020</b>	<b>WYKONANIE NA DZIEŃ 31.12.2020</b>	<b>% wykonania</b>
<b>I</b>	<b>WYNAGRODZENIA</b>	<b>287 043,74</b>	<b>279 120,53</b>	<b>97,24</b>
1	wynagrodzenia osobowe	207 000,00	199 349,05	96,30
	w tym nagroda jubileuszowa	6 960,00	6 960,00	100,00
2	wynagrodzenia bezosobowe w tym :	37 680,00	37 152,65	98,60
2a	imprezy kulturalne	2 000,00	1 180,00	59,00
2b	finansowane z darowizny celowej Fundacji ORLEN	1000,00	1 000,00	100,00
3	składki na ubezpieczenia społeczne	32 000,00	31 893,94	99,67
4	składki na Fundusz Pracy	3 000,00	3 361,15	112,04
5	świadczenia urlopowe	7 363,74	7 363,74	100,00
<b>II</b>	<b>ZUŻYCIE MATERIAŁÓW</b>	<b>73 156,26</b>	<b>73 827,19</b>	<b>100,92</b>
1	imprezy kulturalne	3 000,00	2 841,55	94,72
2	materiały plastyczne	2 000,00	1 521,05	76,05
3	artykuły biurowe	2 000,00	2 898,67	144,93
4	artykuły gospodarcze	1 000,00	874,74	87,47
5	księgozbiór w tym :	45 500,00	45 406,09	99,79
	dotacja Biblioteki Narodowej	8 750,00	8 750,00	100,00
6	zakup czasopism	8 000,00	8 012,56	100,16
7	zakup wyposażenia i oprogramowania	10 000,00	10 678,10	106,78
	w tym dofinansowanie Fundacji ORLEN	6 000,00	4 353,29	72,55
8	pozostałe	1 656,26	1 594,43	96,27
<b>III</b>	<b>ZUŻYCIE ENERGII</b>	<b>23 300,00</b>	<b>21 587,50</b>	<b>92,65</b>
1	elektrycznej	7 000,00	6 435,35	91,94
2	cieplnej	16 000,00	14 975,90	93,60

Lp	KOSZTY	PLAN 2020	WYKONANIE NA DZIEŃ 31.12.2020	% wykonania
3	wody	300,00	176,25	58,75
<b>IV</b>	<b>USŁUGI OBCE</b>	<b>69 000,00</b>	<b>68 043,10</b>	<b>98,61</b>
1	imprezy kulturalne	42 000,00	42 206,50	100,49
1a	w tym dotacja celowa	36 000,00	36 000,00	100,00
2	komunalne	2 000,00	1 748,44	87,42
3	monitoring i dozór techniczny	18 000,00	17 882,43	99,35
4	bhp i p.poż	2 000,00	1 672,29	83,61
5	informatyczne	1 500,00	1 318,56	87,90
6	usługi transportowe	1 500,00	1 252,01	83,47
	w tym	1 000,00	1 000,00	100,00
7	pozostałe	2 000,00	1 962,87	98,14
<b>V</b>	<b>OPŁATY</b>	<b>3 200,00</b>	<b>3 396,71</b>	<b>106,15</b>
1	bankowe	200,00	126,40	63,20
2	pocztowe	1 000,00	1 382,46	138,25
3	telekomunikacyjne	2 000,00	1 887,85	93,49
<b>VI</b>	<b>POZOSTAŁE</b>	<b>13 350,00</b>	<b>12 480,52</b>	<b>93,49</b>
1	ubezpieczenia majątkowe	3 000,00	2 770,00	92,33
2	podróże służbowe	650,00	591,10	90,94
3	licencje i opłaty	4 000,00	3 913,00	97,83
4	koszty organizacji konkursów	1 000,00	554,82	55,48
5	pozostałe koszty	4 700,00	4 651,60	98,97
	w tym - obsługa prawna	738,00	738,00	100,00
	w tym -usługa inspektora ochrony danych	2 400,00	2 400,00	100,00
	<b>RAZEM</b>	<b>469 050,00</b>	<b>458 455,55</b>	<b>97,74</b>

STAN ŚRODKÓW PIENIĘŻNYCH  
MIEJSKIEJ BIBLIOTEKI PUBLICZNEJ W ŁEBIE  
NA DZIEŃ 31.12.2020

	stan na dzień 31.12.2019	stan na dzień 31.12.2020
Środki pieniężne na rachunku bankowym	38 991,31	46 056,31
w tym środki Fundacji ORLEN na realizację zadania w 2021 roku		1 646,71
Środki pieniężne w kasie	0,00	0,00

Łeba 14.01.2021

sporządził :

Elżbieta Szymańska  
Główny księgowy

zatwierdził :

Dorota Reszke  
Dyrektor MBP

Załącznik Nr 8 do zarządzenia Nr 61/2021

Burmistrza Miasta Łeby

z dnia 30 marca 2021 r.



## Burmistrz Miasta Łeby

84-360 Łeba, ul. Kościuszki 90, tel. +48 59 866 15 10, fax: +48 59 866 13 37  
sekretariat@leba.eu, burmistrz@leba.eu, www.lebabip.pl, www.leba.eu

### Informacja o stanie mienia komunalnego

sporządzona zgodnie z wymogiem określonym w art. 267 ust. 1 pkt 3 ustawy z dnia 27 sierpnia 2009 r. o finansach publicznych (t.j. Dz.U. z 2021 r. poz. 305 z późn.zm.)

# Zbiorcza informacja dotycząca praw majątkowych Gminy Miejskiej Łeba za rok 2020

## Spis treści

<b>1. Przysługujące gminie prawa własności</b>	
1.1. Gminny zasób nieruchomości (stan na 31.12.2020) .....	3
1.2. Nieruchomości oddane w trwały zarząd i użytkowanie .....	3
1.3. Budynki .....	4
1.3.1. Budynki mieszkalne .....	4
1.3.2. Budynki użytkowe i budowle (z wyłączeniem infrastruktury podziemnej) .....	7
1.3.3. Budynki oddane w zarząd /użytkowanie/ trwały zarząd .....	10
1.3.4. Budynki wniesione do spółek gminnych .....	10
1.3.5. Nakłady na obcych środkach trwałych (budynki) .....	10
1.4. Budowle pozostałe .....	11
1.4.1. Budowle komunikacyjne .....	11
1.4.2. Obiekty sportowo-rekreacyjne: .....	13
1.4.3. Rurociągi i przewody .....	13
<b>2. Dane dotyczące przysługujących gminie innych niż własność praw majątkowych</b>	
2.1. Udziały w spółkach, akcje .....	16
<b>3. Dane o dochodach uzyskanych z tytułu wykonywania prawa własności innych praw majątkowych oraz z wykonywania posiadania</b>	
3.1. Zbycie nieruchomości w 2020 r. ....	17
3.1.1. Zbycie w drodze przetargu nieograniczonego .....	17
3.1.2. Zbycie w drodze bezprzetargowej .....	17
3.2. Zbiorcze zestawienie dochodów majątkowych gminy za rok 2020. ....	18
3.3. Wykaz zadań inwestycyjnych – wykonanie za 2020 r. ....	18
<b>4. Inne dane i informacje</b>	
4.1. Wykaz zadań inwestycyjnych – plan na 2021 r. ....	21
4.2. Dane o planowanych dochodach uzyskanych z tytułu zbycia nieruchomości w roku 2021 .....	24
4.2.1. Sprzedaż w drodze przetargu nieograniczonego .....	24
4.2.2. Sprzedaż bezprzetargowa na poprawę zagospodarowania .....	25

# 1. Przysługujące gminie prawa własności

## 1.1. Gminny zasób nieruchomości (stan na 31.12.2020)

L.p.	Rodzaj użytku	Powierzchnia [ha]
1.	Grunty rolne	90
1.1	Grunty orne	5
1.2	Łąki trwałe	44
1.3	Pastwiska trwałe	26
1.4	Grunty pod rowami	4
1.5	Nieżytki	11
2.	Grunty leśne	104
2.1	Lasy	102
2.2	Grunty zadrzewione i zakrzewione	2
3.	Grunty zbudowane i zurbanizowane	99
3.1	Tereny mieszkaniowe	2
3.2	Inne tereny zabudowane	18
3.3	Zurbanizowane tereny zabudowane i w trakcie zabudowy	8
3.4	Tereny rekreacyjno-wypoczynkowe	9
3.5	Tereny komunikacyjne, w tym:	
3.5.1	Drogi	59
3.5.2	Tereny kolejowe	1
3.5.3	Inne tereny komunikacyjne	2
4.	Tereny różne	1
<b>RAZEM</b>		<b>294</b>

\* Do gminnego zasobu nieruchomości należą nieruchomości, które stanowią przedmiot własności gminy i nie zostały oddane w użytkowanie wieczyste

## 1.2. Nieruchomości oddane w trwały zarząd i użytkowanie

### Trwały zarząd

L.p.	Nr działki	Obręb	Powierzchnia [ha]	Podstawa prawna	Posiadacz nieruchomości
1.	78/18	2	0,2115	Decyzja 05/2016 z dnia 01.09.2016	Szkoła Podstawowa w Łebie
2.	78/21	2	0,2367		
3.	236/16	2	0,0031		
4.	236/17	2	1,2044		
5.	240/74	2	0,3361		
6.	240/78	2	0,2112		

## Pozostałe

L.p.	Nr działki	Obręb	Powierzchnia [ha]	Podstawa prawna	Posiadacz nieruchomości
1.	78/24	2	1,2537	Akt notarialny Rep. A.2756/2010 z 27.09.2010	Łebskie Towarzystwo Oświatowe (użytkowanie)
2.	57/6	1	0,3218	Umowa z dnia 16.02.2016 r. nowa umowa zawarta na okres do 17.08.2026	Miejska Biblioteka Publiczna (użytkowanie)
3.	365/89	2	1,3107	Umowa z dnia 05.09.2016 r. do 17.08.2026 r.	Port Jachtowy Sp. z o.o. (użytkowanie)
4.	914	1	2,4221	Decyzja b/n z 14.01.1982 r.	Spółka Wodna „Łeba”
5.	915	1	3,4317	Decyzja b/n z 14.01.1982 r.	Spółka Wodna „Łeba”
6.	3/3	2	0,0024	Decyzja b/n z dnia 15.05.1995 r.	Słowiński Park Narodowy
7.	341/4	2	0,1034	Decyzja nr 17/83 z 23.12.1983 r zm. Decyzja b/n z 28.02.1986 r.	Spółka Wodna „Łeba”
8.	61 361/1 63/2 361/19 361/12 1/3 1/6 1/7 1/5 42 58/1 55/19 64/1 65/18 65/2	2 2 2 2 2 2 2 2 2 2 2 2 2 2 2	0,0921 0,0643 0,0189 0,1128 0,0405 0,0691 0,0034 0,0305 0,0199 0,2372 0,0865 0,0315 0,0314 0,1220 0,1222	Umowa z dnia 20.02.2018 r. na okres do 22.04.2028 r.	Port Jachtowy Sp. z o.o. (użytkowanie)

## 1.3. Budynki

### 1.3.1. Budynki mieszkalne

#### 1.3.1.1. Budynki socjalne

L.p.	Nr inwentarzo- wy	Nazwa	GRUPA	Nr działki	Obr.	KW	Jedn. Reje- strowa	Ulica	Nr ewid. Bud.	Rok budowy
1.	1/93	Budynek socjalny	110	937/7	1	14792	G-721	Al. Św. Miko- łaja 22	1339	2006

## w tym lokale

L.p.	Nr ewid. budynku	Ulica	Nr budynku	Nr lokalu	Pow. użytk. [m <sup>2</sup> ]	Skład lokalu
1.	1339	Al. św. Mikołaja	22	1	50,33	2 pokoje, kuchnia, przedpokój, łazienka z WC
2.	1339	Al. św. Mikołaja	22	2	63,35	3 pokoje, kuchnia, przedpokój, garderoba, łazienka z WC
3.	1339	Al. św. Mikołaja	22	3	26,94	1 pokój, przedpokój z aneksem kuchennym, łazienka z WC
4.	1339	Al. św. Mikołaja	22	4	26,94	1 pokój, przedpokój z aneksem kuchennym, łazienka z WC
5.	1339	Al. św. Mikołaja	22	5	47,44	2 pokoje, kuchnia, przedpokój, łazienka z WC
6.	1339	Al. św. Mikołaja	22	6	49,66	2 pokoje, kuchnia, przedpokój, garderoba, łazienka z WC
7.	1339	Al. św. Mikołaja	22	7	34,52	2 pokoje, przedpokój z aneksem kuchennym, łazienka z WC
8.	1339	Al. św. Mikołaja	22	8	25,94	1 pokój, przedpokój z aneksem kuchennym, łazienka z WC
9.	1339	Al. św. Mikołaja	22	9	26,95	1 pokój, kuchnia, przedpokój, łazienka z WC
10.	1339	Al. św. Mikołaja	22	10	38,80	2 pokoje, aneks kuchenny, łazienka z WC
11.	1339	Al. św. Mikołaja	22	11	51,53	2 pokoje, kuchnia, przedpokój, garderoba, łazienka z WC
12.	1339	Al. św. Mikołaja	22	12	49,62	2 pokoje, kuchnia, przedpokój, łazienka z WC
13.	1339	Al. św. Mikołaja	22	13	26,00	1 pokój, przedpokój, aneks kuchenny, łazienka z WC
14.	1339	Al. św. Mikołaja	22	14	34,56	2 pokoje, przedpokój z aneksem kuchennym, łazienka z WC
15.	1339	Al. św. Mikołaja	22	15	41,35	2 pokoje, kuchnia, przedpokój, garderoba, łazienka z WC
16.	1339	Al. św. Mikołaja	22	16	47,47	2 pokoje, kuchnia, przedpokój, łazienka z WC

## 1.3.1.2. Budynki mieszkalne wspólnot mieszkaniowych z udziałem Gminy Miejskiej Łeba

L.p.	Nr inwentarzo- wy	Nazwa	GRUPA	Nr działki	Obr.	KW	Jedn. Reje- strowa	Ulica	Nr ewid. Bud.	Rok budowy
1.	1/51	Budynek socjalny (budynek z 15 lokala- mi)	109	551/7	1	40714	G-410	Łąkowa 4	1281	
		udział gminy: 597/1000								
2.	1/5	Budynek socjalny (d/ Ośrodek Weterynarii)	103	551/5	1	36423	G-942	Łąkowa 2	1282	
		udział gminy: 198/1000								
3.	1/76	Budynek socjalny	110	371/10	1	1836	G-315	Wspólna 4	761	1984
		Udział gminy: 4841/10000								



## w tym lokale

L.p.	Nr ewid. budynku	Ulica	Nr budynku	Nr lokalu	Pow. użyt. [m <sup>2</sup> ]	Skład lokalu
1.	1282	Łąkowa	2	6	23,02	1 pokój, kuchnia, łazienka z WC, przedpokój
2.	1282	Łąkowa	2	8	34,05	1 pokój, kuchnia, łazienka z WC, przedpokój
3.	1282	Łąkowa	2	14	30,30	Pokój z aneksem kuchennym, pokój, przedpokój, łazienka z WC
4.	1281	Łąkowa	4	3	29,88	2 pokoje, kuchnia, przedpokój, łazienka z WC
5.	1281	Łąkowa	4	4	27,41	1 pokój z aneksem kuchennym, łazienka z WC
6.	1281	Łąkowa	4	5	32,25	2 pokoje, pokój z aneksem kuchennym, przedpokój, łazienka z WC
7.	1281	Łąkowa	4	8	33,91	1 pokój, pokój z aneksem kuchennym, przedpokój, łazienka z WC
8.	1281	Łąkowa	4	10	31,78	Pokój, pokój z aneksem kuchennym, przedpokój, łazienka z WC
8.	1281	Łąkowa	4	11	32,23	2 pokoje, kuchnia, łazienka z WC
10.	1281	Łąkowa	4	12	26,68	1 pokój z aneksem kuchennym, łazienka
11.	1281	Łąkowa	4	15a	22,87	1 pokój z aneksem kuchennym, przedpokój, łazienka z WC
12.	1281	Łąkowa	4	18	21,53	1 pokój z aneksem kuchennym, łazienka z WC
13.	761	Wspólna	4	2	59,03	2 pokoje, pokój z aneksem kuchennym, przedpokój, łazienka z WC
14.	761	Wspólna	4	3	55,44	2 pokoje, kuchnia, przedpokój, łazienka z WC
15.	756	Powstańców Warszawy	12	6	37,50	2 pokoje, kuchnia, łazienka z WC

## 1.3.1.3. Budynek niemieszkalne z lokalami mieszkalnymi

L.p.	Nr inwentarzowy	Nazwa	GRUPA	Nr działki	Obr.	KW	Jedn. Rejestrowa	Ulica	Nr ewid. Bud.	Rok budowy
1.	1/85	Budynek OSP	109	147/2	1	16056	G-730	Pocztowa 10	1132	
2.	1/10	Budynek Administracyjno-Biurowy	105	61	2	15142	G-262	Leśna	118	1928 przebudowano ok. 1986

**w tym lokale**

L.p.	Nr ewid. budynku	Ulica	Nr budynku	Nr lokalu	Pow. użyt. [m <sup>2</sup> ]	Skład lokalu
1.	1132	Pocztowa	10	-	65,34	3 pokoje, kuchnia, przedpokój, łazienka z WC
2.	118	Leśna	1b	-	55,02	3 pokoje, kuchnia, przedpokój, łazienka z WC

**1.3.1.4. Obiekty tymczasowe**

L.p.	Nr inwentarzowy	Nazwa środka trwałego	GRUPA	Nr działki	Obr.	KW	Jedn. Rejestrowa	Ulica	Nr ewid. Bud.
1.		Kontenery mieszkalne - Al. Św. Mikołaja 22 (5 szt.)		937/7	1			Al. Św. Mikołaja 22	1772,1773,1774,1775,1776
2.		Kontenery mieszkalne (4 szt.)		934/1	1			Al. Św. Mikołaja 22	1768,1769,1770,1771

**w tym pomieszczenia tymczasowe**

L.p.	Nr ewid. obiektu	Ulica	Nr posesji	Pow. zabud. [m <sup>2</sup> ]	Data budowy
1.	1772	Al.Św. Mikołaja	22	15,0	2015
2.	1773	Al.Św. Mikołaja	22	15,0	2015
3.	1774	Al.Św. Mikołaja	22	15,0	2016
4.	1775	Al.Św. Mikołaja	22	15,0	2016
5.	1776	Al.Św. Mikołaja	22	15,0	2016
6.	1768	Al.Św. Mikołaja	-	15,0	2017
7.	1769	Al.Św. Mikołaja	-	15,0	2017
8.	1770	Al.Św. Mikołaja	-	15,0	2017
9.	1771	Al.Św. Mikołaja	-	30,0	2017

**1.3.2. Budynki użytkowe i budowle (z wyłączeniem infrastruktury podziemnej)**

L.p.	Nr inwentarzowy	Nazwa środka trwałego	GRUPA	Nr działki	Obr.	KW	Jedn. Rejestrowa	Ulica	Nr ewid. Bud.
1	1/9	Budynek Urzędu Miasta	105	1739	1	14792	G-721	Kościuszki 90	5,6
	2/453		105						
	1/89		105						

L.p.	Nr inwentarzo- wy	Nazwa środka trwałego	GRUPA	Nr działki	Obr.	KW	Jedn. Reje- strowa	Ulica	Nr ewid. Bud.
2	1/35	Budynek Kina RY- BAK	107	329	2	15142	G-262	Morska 1	96,529
3	1/85	Budynek OSP i podstacji pogoto- wia	109	147, 148, 149 i 150	1	16056	G-730	Pocztowa 10	1132, 1265, 251
4	1/88		109						
5	1/95	Budynek Centrum Pomocy Rodzinie	105	1739	1	14792	G-721	Kościuszki 90	1409
6	1/97	Budynek Centrum Informacji Tury- stycznej	105	1009/3	1	14791	G-394	Kościuszki 121	1663
7	1/87	Budynek gospo- darczy	109	185/15	1	14792	G-721	1 Maja	1256
8	1/79	Budynek gospo- darczy	109	202/4	1	14792	G-721	Kościuszki 67	891, 892 i 1428
9	1/90	Szalet Publiczny ul.10 Marca	109	157	1	14791	G-394	10 Marca	1295
10	1/11	Domek typu WIE- ŻYCA	109	240/10	2	15142	G-262	Dojazdowa	75
11	1/12	Domek typu WIE- ŻYCA	109	240/10	2	15142	G-262	Dojazdowa	76
12	1/13	Domek typu WIE- ŻYCA	109	240/10	2	15142	G-262	Dojazdowa	77
13	1/14	Domek typu WIE- ŻYCA	109	240/10	2	15142	G-262	Dojazdowa	78
14	1/17	Sanitariat plaża A	109	361/15	2	15142	G-262	wejście na plażę "A"	1308
15	1/23	Sanitariat plaża C	109	1/64	2	15142	G-262	wejście na plażę "C"	476
16	1/2	Obiekty plaży B - szalet	103	7/64	2	40251	G-180	Turystyczna	458
17	1/3	Pomieszczenie wypożyczalni	103	361/12	2	15142	G-262	wejście na plażę "A"	1508, 1509
18	1/4	Pomieszczenie ra- towników	103	361/12	2	15142	G-262	wejście na plażę "A"	1510
19	1/10	Budynek Admini- stracyjno-Biurowy	105	61	2	15142	G-262	Leśna	118
20	1/7	Budynek magazyn	104	61	2	15142	G-262	Leśna	1039
21	1/52	Budynek han- dlowo-usługowy	109	58/1	2	15234	G-260	Leśna (przy wejściu na plażę)	1349
22	1/53	Budynek han- dlowo-usługowy	109	65/2	2	15142	G-262	wejście na plażę "C"	1521
23	1/15	Wiata stalowa	109	240/100	2	15142	G-262	Dojazdowa	b.n.
24	1/8	Budynek stolarni	104	497	2	15142	G-262	Dojazdowa	799
25	1/27	Wiata magazyno- wa	104	240/101	2	15142	G-262	Dojazdowa	800, 801
26	1/57	Kuchnia Tury- styczna	103	437/3	2	2095	G-230	Intercamp'84	1135
27	1/62	Mini Bar	103	437/3	2	2095	G-230	Intercamp'84	1133

L.p.	Nr inwentarzo- wy	Nazwa środka trwałego	GRUPA	Nr działki	Obr.	KW	Jedn. Reje- strowa	Ulica	Nr ewid. Bud.
28	1/64	Sanitariat	109	437/3	2	2095	G-230	Intercamp'84	1134
29	1/71	Sanitariat	109	437/3	2	2095	G-230	Intercamp'84	1136
30	1/69	Sanitariat	109	437/3	2	2095	G-230	Intercamp'84	1137
31	1/70	Sanitariat	109	437/3	2	2095	G-230	Intercamp'84	1138
32	b.n.	Budynek gospo- darczy	-	1740	1	14792	G-721	Kościuszki 90	952
33	1/76	Budynek gospo- darczy (1 po- mieszczenie)	-	364/13	1	23178	G-723	Sienkiewicza	927
34	b/n	Szalet publiczny ul. Wojska Pol- skiego	-	55/19	2	15142	G-262	Wojska Polskiego	475
35	1/46	Stacja uzdatniania wody - Nowęcin - nakłady	-					Nowęcin	
	1/47		-						
	1/48		-						
	1/49		-						
	1/50		-						
	1/80		-						
	1/81		-						
	1/82		-						
36	1/31	Wiata przystanko- wa GAMA	-	6/4	1	15142	G-514	Plac Dworcowy	
37	8/7	Wiata przystanko- wa GAMA	-	551/11	1	14791	G-394	ul. Łąkowa	
38	1/96	Kapliczka przy- drożna Św. Bar- bary	-	3/8	2	15234	G-230	ul. do Rąbki	
39	0/2	Cmentarz komu- nalny	-	845/6 845/9	1	16301	G-434	ul. Nowęcińska	
	0/1		-						
	2/94		-						
40	1/84	Kaplica cmentar- na - nakłady	-	1685/4	1			ul. Nowęcińska	1215
41	2/423	Remont muru oporowego przy Kościele - nakłady	-	91	1			ul. Powstańców Warsza- wy	-
42		Budynek gospo- darczy		365/73	2	46532	G-604	ul. Kościuszki	537

### 1.3.3. Budynek oddane w zarząd /użytkowanie/ trwałe zarząd

L.p.	Nr inwentarzowy	Nazwa środka trwałego	GRUPA	Nr działki	Obr	KW	Jedn. Rejestrowa	Ulica	Nr ewidencyjny budynku/ów
1	1/91	Budynek Centrum Obsługi Morskiego Ruchu Turystycznego	107	365/89	2	19019	G-284	Jachtowa	1140
2	1/37	ŁTO - Budynek Biurowo-Sztabowy	109	78/20	2	42016	G-572	Nadmorska 21	1048
3	1/40	ŁTO - Budynek koszarowy	109	78/20	2	42016	G-572	Nadmorska 21	1047
4	-	ŁTO - Schron	-	78/20	2	42016	G-572	Nadmorska 21	1046
5.	-	Budynek Szkoły Podstawowej	-	236/17	2	15142	G-421	Tysiąclecia 11	569
6.	-	Hala Sportowa	-	236/17	2	15142	G-421	Tysiąclecia 11a	575
7.	-	Budynek gospodarczy	-	236/17	2	15142	G-421	Tysiąclecia 11	524
8.	-	Lodowisko/rolkowisko	-	240/78	2	41336	G-421	Tysiąclecia	1562
9.	-	Szatnia z zapleczem sanitarnym	-	240/74	2	41336	G-421	Tysiąclecia	1506
10.	-	Budynek Biblioteki Miejskiej	-	57/6	1	35155	G-907	11 Listopada 5a	10

### 1.3.4. Budynek wniesione do spółek gminnych

L.p.	Nr inwentarzowy	Nazwa środka trwałego	GRUPA	Nr działki	Obr	KW	Jedn. Rejestrowa	Ulica	Nr ewidencyjny budynku/ów
1	1/92	Budynek bosmanatu Portu Jachtowego	109	1/13	2	29153	G-430	Jachtowa 8	121

### 1.3.5. Nakłady na obcych środkach trwałych (budynek)

L.p.	Nr inwentarzowy	Nazwa środka trwałego	GRUPA	Wartość nie zamortyzowana	Ulica
1	1/46	Budynek hall filtrów	101	547 662,02	Nowęcín, Łebska 49
2	1/49		104	2 648,80	Nowęcín, Łebska 49
3	1/47	Budynek kotłowni	101	4 748,18	Nowęcín, Łebska 49
4	1/48	Budynek chlorowni	101	36 783,57	Nowęcín, Łebska 49
5	1/50	Budynek socjalny	109	59 012,22	Nowęcín, Łebska 49
6	1/80	Budynek Fluorowni	101	3 313,38	Nowęcín, Łebska 49
7	1/81	Budynek Chlorowni	101	4 052,23	Nowęcín, Łebska 49

L.p.	Nr inwentarzowy	Nazwa środka trwałego	GRUPA	Wartość nie zamortyzowana	Ulica
8	1/82	Budynek Socjalno-Techniczny	101	23 104,45	Nowęcín, Łebska 49

## 1.4. Budowle pozostałe

### 1.4.1. Budowle komunikacyjne

#### 1.4.1.1. Drogi zaliczone do kategorii dróg gminnych

Nr drogi	Nazwa ulicy	Nr drogi	Nazwa ulicy
104001 G	ul. 1 Maja	104032 G	ul. Parkowa
104002 G	ul. 10 Marca	104033 G	ul. Piastów
104003 G	ul. Abrahama	104034 G	ul. Piekarska
104004 G	ul. Bema	104035 G	ul. Piotra Wysockiego
104005 G	ul. Brzozowa	104036 G	ul. Piwna
104006 G	ul. Chełmońskiego	104037G	ul. Pocztowa
104007G	ul. Chrobrego	104038 G	ul. Reja
104008 G	ul. Derdowskiego	104039 G	ul. Sienkiewicza
104009 G	ul. Do Rąbki	104040 G	ul. Sosnowa
104010 G	ul. Dojazdowa	104041 G	ul. Sportowa
104011G	ul. Emilii Plater	104042G	ul. Stefana Starzyńskiego
104012 G	ul. Eugeniusza Kwiatkowskiego	104043 G	ul. Sucharskiego
104013 G	ul. Grunwaldzka	104044 G	ul. Szkolna
104014 G	ul. Ignacego Paderewskiego	104045 G	ul. Teligi
104015 G	ul. Jachtowa	104046 G	ul. Tysiąclecia
104016 G	ul. Jagiellońska	104047 G	ul. Westerplatte
104017 G	ul. Kopernika	104048 G	ul. Władysława Grabskiego
104018G	ul. Kościelna	104049 G	ul. Wróblewskiego
104019 G	ul. Krotka	104050 G	ul. Wybrzeże
104020 G	ul. Kwiatowa	104051 G	ul. Zawiszy Czarnego
104021 G	ul. Leśna	104052 G	Ul. Zielona
104022G	ul. Łąkowa	104053G	Ul. Jaśminowa
104023 G	ul. Matejki	104054G	Ul. Kościuszki
104024 G	ul. Mickiewicza	104055G	Ul. 11 Listopada
104025 G	ul. Mieczysława Niedziałkowskiego	104056G	Ul. Nadmorska
104026 G	ul. Mieszka I	104057G	Ul. Nowećińska
104027G	ul. Morska	104058G	Ul. Plac Dworcowy
104028 G	ul. Na Ujściem	104059G	Ul. Powstańców Warszawy

Nr drogi	Nazwa ulicy	Nr drogi	Nazwa ulicy
104029 G	ul. Ogrodowa	104060G	Al. Św. Jakuba
104030G	ul. Okrzei	104061G	Ul. Turystyczna
104031 G	ul. Olszewskiego	104062G	Ul. Wojska Polskiego
		104064G	Al. Św. Mikołaja
		104063G	Ul. Topolowa

#### 1.4.1.2. Ulice nie zaliczone dotychczas do kategorii dróg publicznych

- ul. Wspólna
- ul. Wczasowa
- ul. Słowińska
- ul. Genewska
- droga wzdłuż zlikwidowanej JW3886 (przedłużenie Nadmorskiej)
- ul. Bałtycka
- ul. Miła
- ul. Spokojna
- ul. Pogodna

#### 1.4.1.3. Drogi dojazdowe

- droga wewnętrzna przy ul. Kościuszki 14
- łącznik pomiędzy ul. Szkolną a Wojska Polskiego
- droga wewnętrzna przy ul. Wojska Polskiego 17
- droga wewnętrzna przy OW „ZWAR”
- droga wewnętrzna przy OW „KORAL”
- droga wewnętrzna przy OW „CHEMAR”
- droga wewnętrzna – dojazd do stacji trafo przy OW. „Hutnik”
- droga wewnętrzna – przy OW „Interfer”
- droga wewnętrzna – dojazd do działki nr 87/6 obr.2
- droga wewnętrzna przy OW „Górnik”
- droga wewnętrzna przy ul. Brzozowej 17/17a
- droga wewnętrzna – dojazd do OW „LECH”
- droga wewnętrzna – dojazd do pensjonatu „GAJA”

- droga wewnętrzna – dojazd do posesji przy ul. Westerplatte 16a
- droga wewnętrzna – łącznik ul. Leśnej z Nadmorską
- droga wewnętrzna – dojazd do przystani KS „START”
- przedłużenie ul. Nadmorskiej (dojazd do gimnazjum)

#### 1.4.1.4. Obiekty mostowe w pasie dróg publicznych i inne

- most w ul. Kościuszki (JNI 35014873)
- most na rzece Łebie (JNI 35014872)
- most w Al. Św. Jakuba (JNI 31000082)
- kładka pieszo-rowerowa na rzece Chełst – przedłużenie ul. Dojazdowej (JNI 35014871)
- kładka piesza na Łabędzim Stawie
- kładka piesza na rzece Chełst – łącznik ul. Krótkiej z Pocztową
- kładka piesza na rzece Chełst – na przedłużeniu ul. Szkolnej
- przepust drogowy w ul. Grabskiego,
- przepust drogowy w ul. Wspólnej

#### 1.4.2. Obiekty sportowo-rekreacyjne:

- boisko przy ul. Jagiellońskiej
- kompleks boisk sportowych Orlik 2012
- boisko sportowe przy ul. Westerplatte
- place zabaw przy ul. Jagiellońskiej, Brzozowa, Kościuszki, Park Jana Pawła II
- lodowisko-rolkowisko przy ul. Tysiąclecia
- siłownia zewnętrzna w Parku im. Jana Pawła II
- siłownia zewnętrzna przy zespole Orlik 2012
- PZU „Trasa zdrowia” w parku leśnym przy ul. Wojska Polskiego

#### 1.4.3. Rurociągi i przewody

##### 1.4.3.1. Sieć kanalizacji deszczowej miasta Łeby /mb/

fi 800	fi 600	fi 500	fi 400	Fi 300	fi 250	fi 200	fi 150	fi 100
150	239	259	1515	2291	1244	1387	965	38



- Przepompownia wód deszczowych w ul. Jachtowej
- Przepompownia wód deszczowych w rondzie w drodze 214
- Przepompownia wód deszczowych przy ul. Mickiewicza
- Przepompownia wód deszczowych przy ul. Łąkowej
- Przepompownia wód deszczowych na przedłużeniu ul. Tysiąclecia
- Przepompownia wód deszczowych przy ul. Abrahama
- Przepompownia wód deszczowych w Parku Oblatów

#### 1.4.3.2. Sieć wodociągowa /mb/

fi 400	fi 300	fi 250	fi 225	Fi 200	fi 160	fi 150	fi 110	fi 100
2421	2142	1069	407	799,5	1508,5	2486,5	5.567,5	9386,5
fi 90	fi 80	fi 65	fi 50	Fi 40	fi 32	fi 25	fi 20	Fi15
110	1618,5	410,5	2718,8	479,4	3170	3947,1	4324,9	41,7

Uwaga: w roku 2020 wykonano 119 mb sieci wodociągowej fi 110 na przedłużeniu ul. Wysockiego oraz dokonano zakupu 677 mb sieci fi 160 i 307,5 mb sieci fi 110 w rejonie ul. Al. Św. Mikołaja.

Elementy wyposażenia sieci:

Ujęcie wód podziemnych Łebieniec, sieć magistralna Łebieniec-Nowęcín, sieć rozdzielcza Nowęcín-Łebieniec-Szczenurze, stacja uzdatniania wody Nowęcín, pompownia II stopnia Nowęcín, zbiornik retencyjny:

- studnie S1, S2 i S3 o łącznej wydajności 520 m<sup>3</sup>/h (eksploatowane studnie S1 i S2 o wydajności 460 m<sup>3</sup>/h) z 2 pompami Grundfos SPA160 230 m<sup>3</sup>/g
- rurociąg wody surowej Łebieniec-Nowęcín DN 250 6.122,5 mb,
- rurociąg wody uzdatnionej Nowęcín-Łebieniec-Szczenurze DN 160 6.774,6 m DN 90 231 mb
- zbiornik wyrównawczy 1000 m<sup>3</sup>,
- budynki hali filtrów, administracyjno-socjalny, chlorowni z garażami i kotłowni,
- agregat prądowórczy rezerwowy typ DST 1600 AGES 125 kVA,
- węzeł stabilizacji i redukcji ciśnienia,
- zespół filtracji ciśnieniowej – 4 kpl filtrów TBF100 Eurowater (Dania),
- zbiornik ciśnieniowy ATLAS COPCO 250l,
- sprężarka ATLAS Copco typ GA5 – 2 kpl
- osuszacz powietrza sprężonego FD16
- zestaw pompowy II stopnia – 6 kpl pomp GRUNDFOS ZH-CR/M5.90.2,

- zestaw impregnacji antybakteryjnej –PROMINENT,
- dmuchawy ELMO GAS PPO150-007,
- pompa GRUNDFOS CLM 150-242 ,
- osuszacz hali filtrów DST,
- drogi z płyt betonowych przy studniach 1503 m<sup>2</sup>

W/w majątek stanowi współwłasność Gminy Wiczo i Gminy Miejskiej Łeba.

#### 1.4.3.3. Sieć kanalizacji sanitarnej /mb/

fi500	fi 400	fi315	fi300	Fi250	Fi 225	fi200	fi160	fi110	fi90
868	756,5	1071,5	604,5	1188,5	3404,35	2.111,50	975,95	35	1945

Uwaga – w roku 2020 wykonano sieć na przedłużeniu ul. Wysockiego fi 200 dł. 98 mb. Elementy wyposażenie sieci:

- 2 pompy zatapialne w przepompowni Ps-2
- Przepompownie Ps-5 i Ps-6
- Pompa zatapialna w przepompowni Ps-4
- 4 przepompownie na Rąbce

## 2. Dane dotyczące przysługujących gminie innych niż własność praw majątkowych

### 2.1. Udziały w spółkach, akcje

- „Port Jachtowy w Łebie” – Spółka z o.o. – jednoosobowa spółka skarbu gminy z kapitałem zakładowym - 22.939.000 zł
- Przedsiębiorstwo Wodociągowe „Łeba-Wicko” – udziały 25.000 zł
- Przedsiębiorstwo Składowania i Przerobu Odpadów Sp. Z o.o. w Czarnówku – 168 udziałów po 500 zł za łączną kwotę 186.816 zł
- Słowińska Agencja Rozwoju Regionalnego – udziały 60.000 zł

## 3. Dane o dochodach uzyskanych z tytułu wykonywania prawa własności innych praw majątkowych oraz z wykonywania posiadania

### 3.1. Zbycie nieruchomości w 2020 r.

#### 3.1.1. Zbycie w drodze przetargu nieograniczonego

Lp.	Data	Przedmiot sprzedaży	Lokalizacja	Działka	Powierzchnia [m <sup>2</sup> ]	Klasoużytek	Cena netto [zł]	Cena brutto [zł]
1	13.03.2020	nieruchomość gruntowa	Łeba, obręb 2, ul. Al. św. Jakuba	240/102 240/104	2947 2507	Bp	1 313 000 1 375 000	1 614 990 1 691 250
2	29.07.2020	nieruchomość gruntowa	Łeba, obręb 2, ul. Dojazdowa	498/3	917	Ls, Bi	424 300	521 889
3	14.10.2020	nieruchomość gruntowa	Łeba, obręb 1, ul. Al. św. Jakuba	822/19	434	Bi	202 000	zw
4	21.10.2020	nieruchomość gruntowa	Łeba, obręb 2, ul. Nadmorska	65/17	15.000	Ls	7 575 000	9 317 250
5	06.11.2020	nieruchomość gruntowa	Łeba, obręb 1, ul. Łąkowa	551/9	260	R	53 530	65 842

#### 3.1.2. Zbycie w drodze bezprzetargowej

Lp.	Data	Przedmiot sprzedaży	Lokalizacja	Działka	Powierzchnia [m <sup>2</sup> ]	Klasoużytek	Cena netto [zł]	Cena brutto [zł]
1	22.06.2020	nieruchomość gruntowa	Łeba, obręb 2, ul. Turystyczna	437/4 415/6	542 56	Bi	192 000 23 000	zw
2	24.06.2020	Nieruchomość gruntowa	Łeba, obręb 1	16/1	372	Ba	34 000	zw
3	26.06.2020	Lokal mieszkalny	Łeba, ul. Pow. Warszawy 12/6	33	29,97	-	18 477	zw
4	22.07.2020	Nieruchomość gruntowa	Łeba, obręb 2, zaplecze ul. Nadmorskiej	361/22	42	Ls	23 000	zw
5	12.11.2020	Nieruchomość gruntowa	Łeba, obręb 1, zaplecze ul. Wysockiego	563/7	93	Bi	21 000	25 830
6	21.09.2020	Nieruchomość gruntowa	Łeba, obręb 1, zaplecze ul. Mickiewicza	724/7	70	Bz	17 500	21 525

## 3.2. Zbiorcze zestawienie dochodów majątkowych gminy za rok 2020.

Dochody z majątku gminy	Plan	Wykonanie	% wykonania
opłaty za użytkowanie wieczyste nieruchomości	591 613	602 766	110,27
najem/dzierżawa składników majątku	1 181 000	1 107 497	101,20
wpływy z tytułu przekształcenia prawa użytkowania wieczystego we własność	300 000	355 162	118,39
wpływy ze zbycia majątku	5 904 723	11 416 516	193,34
<b>Razem</b>	<b>7 877 336</b>	<b>13 481 941</b>	<b>171,15</b>

## 3.3. Wykaz zadań inwestycyjnych – wykonanie za 2020 r.

Lp.	Dział	Rozdz.	§	Nazwa zadania inwestycyjnego	Plan	Wykonanie	%	Źródło finansowania
1	600	60016	6050-28	Przebudowa drogi ul. Abrahama II etap	824 411,00	821 170,49	99,61%	środki własne
					545 589,00	545 589,00	100,00%	Fundusz Dróg Samorządowych
2	600	60016	6050-19	Modernizacja ul. Westerplatte	1 726 215,00	1 722 664,95	99,79%	środki własne
					1 164 785,00	1 164 785,00	100,00%	Fundusz Dróg Samorządowych
3	600	60016	6050-29	Przebudowa ul. Teligi – dokumentacja projektowa	40 000,00	9 000,01	22,50%	środki własne
4	600	60016	6050-22	Przebudowa ul. Kościuszki od skrzyżowania z ul. 11 Listopada do mostu	1 304 609,00	704 376,46	53,99%	środki własne
			6050-52		1 048 515,00	614 751,34	58,63%	Fundusz Dróg Samorządowych
5	600	60016	6050-36	Przebudowa ul. Piwnej	1 000,00	37,10	3,71%	środki własne
6	600	60016	6050-37	Wykonanie drogi ul. Niedziałkowskiego od ul. Grabskiego do ul. Kwiatkowskiego – dokumentacja projektowa	32 000,00	0,00	0,00%	środki własne
7	600	60016	6050-33	Dokończenie ul. Topolowej – dokumentacja projektowa	35 000,00	34 317,00	98,05%	środki własne
8	600	60016	6050-30	Przebudowa ul. Olszewskiego – dokumentacja projektowa	41 000,00	17 662,80	43,08%	środki własne
9	600	60016	6050-08	Przebudowa ul. Plac Dworcowy – dokumentacja projektowa	95 000,00	0,00	0,00%	środki własne
10	600	60016	6050-20	Przebudowa ul. Turystycznej wraz z kanalizacją deszczową – wkład własny	10 000,00	1 852,70	18,53%	środki własne

Lp.	Dział	Rozdz.	§	Nazwa zadania inwestycyjnego	Plan	Wykonanie	%	Źródło finansowania
11	600	60016	6050-26	Przebudowa ul. Wróblewskiego	10 000,00	0,00	0,00%	środki własne
12	600	60016	6050-31	Przebudowa ul. Kościuszki od mostu do portu wraz ze Skwerem Rybaka, układem drogowym wokół Skweru Rybaka i terenem pod węzeł komunikacyjny dla lokalnych przewozów turystycznych- dokumentacja projektowa	460 000,00	457 560,00	99,47%	środki własne
13	600	60016	6050-34	Przebudowa 1 Maja od Kościuszki do P.W-wy i Zawiszy	40 000,00	0,00	0,00%	środki własne
14	600	60016	6050-35	Przebudowa ul. Okrzei dkpr	20 000,00	0,00	0,00%	środki własne
15	600	60016	6050-38	Przebudowa ul. Sportowej dkpr	25 000,00	0,00	0,00%	środki własne
16	600	60016	6050-39	Wykonanie drogi ul. Kwiatkowskiego dkpr	50 000,00	0,00	0,00%	środki własne
17	600	60017	6050-07	Wykonanie drogi ul. Bałtyckiej dkpr	30 000,00	0,00	0,00%	środki własne
18	630	63095	6059-01	Budowa przystani kajakowych oraz pola biwakowego na rzece Chelst w Łebie	24 908,00	57,20	0,23%	środki własne
			6057-01		25 092,00	0,00	0,00%	UE
19	630	63095	6050-02	Ścieżki rowerowe R-10	5 000,00	0,00	0,00%	środki własne
20	630	63095	6050-03	Budowa promenady – plaża wschodnia (dokumentacja projektowa)	30 000,00	0,00	0,00%	środki własne
21	700	70004	6050-03	Budowa budynku socjalnego-dokończenie	1 100 000,00	730 766,19	66,43%	środki własne
22	700	70005	6050-03	Zakup gruntu (ul. Grunwaldzka, wjazd do Łeby)	20 000,00	0,00	0,00%	środki własne
23	700	70005	6050-01	Przebudowa i rozbudowa budynku OSP w Łebie – wymiana pieca wraz z remontem pomieszczenia kotłowni	67 000,00	66 051,00	98,58%	środki własne
24	750	75023	6060-04	Zakup sprzętu komputerowego i obsługi urzędu	52 000,00	51 913,14	99,83%	środki własne
25	754	75412	6230-00	Samochód strażacki-dotacja	15 000,00	14 137,00	94,25%	środki własne
26	754	75495	6050-01	Monitoring wizyjny miasta	120 000,00	0,00	0,00%	środki własne
27	900	90001	6050-21	Budowa sieci wod-kan na terenie byłej jednostki wojskowej – dokumentacja projektowa	80 000,00	0,00	0,00%	środki własne

Lp.	Dział	Rozdz.	§	Nazwa zadania inwestycyjnego	Plan	Wykonanie	%	Źródło finansowania
28	900	90001	6050-24	Budowa sieci wodociągowej na zakończeniu ul. Turystycznej – dokumentacja projektowa	15 000,00	0,00	0,00%	środki własne
29	900	90001	6050-20	Przebudowa kanalizacji wod-kan-deszcz na przedłużeniu ul. Wysockiego (wykonanie)	120 000,00	42 079,43	35,07%	środki własne
30	900	90001	6060-01	Wykup sieci kan.sanitarnej Al.Św.Mikołaja	223 000,00	222 964,14	99,98%	środki własne
31	900	90005	6230-00	Wymiana źródeł ciepła na korzystniejsze z punktu widzenia kryterium ekologicznego (wymiana pieców)	56 500,00	36 500,00	64,60%	środki własne
32	921	92105	6050-03	Modernizacja zejścia na plażę nr 4 przy OW Górnik- wkład własny	240 000,00	0,00	0,00%	środki własne
33	921	92105	6050-04	Przebudowa kładki dla pieszych na Czarnym Stawku – wykonanie	210 000,00	204 407,19	97,34%	środki własne
34	921	92120	6580-01	Zagospodarowanie terenu Starej Łeby zabezpieczające ruiny kościoła Św.Mikołaja	30 000,00	26 610,00	88,70%	środki własne
35	926	92695	6050-08	Budowa Skatepark i Pumptruck	0,00	0,00	0,00%	środki własne
<b>Ogółem, w tym</b>					<b>9 936 624,00</b>	<b>7 489 252,14</b>	<b>75,37%</b>	
<b>finansowane ze środków własnych</b>					<b>7 152 643,00</b>	<b>5 164 126,80</b>	<b>72,20%</b>	
<b>dofinansowanie ze środków europejs.</b>					<b>25 092,00</b>	<b>0,00</b>	<b>0,00%</b>	
<b>dofinansowanie z budżetu państwa FDS</b>					<b>2 758 889,00</b>	<b>2 325 125,34</b>	<b>84,28%</b>	
<b>dofinansowanie od innych jst</b>							<b>0,00%</b>	

## 4. Inne dane i informacje

### 4.1. Wykaz zadań inwestycyjnych – plan na 2021 r.

Lp.	Dział	Rozdz.	§	Nazwa zadania inwestycyjnego	Łączne koszty finansowe	Planowane wydatki				
						rok budżetowy 2021 (8+9+10+11)	z tego źródła finansowania			
							dochody własne jst	kredyty i pożyczki	środki pochodzące z innych źródeł*	środki wymienione w art. 5 ust. 1 pkt 2 i 3 u.f.p.
1	600	60016	6050-29	Przebudowa ul. Teligi – dokumentacja projektowa	60 000	40 000	40 000	0	A. B. C	
2	600	60016	6050-36	Przebudowa ul. Piwnej	271 000	270 000	270 000	0	A. B. C	
3	600	60016	6050-37	Wykonanie drogi ul. Niedziałkowskiego od ul. Grabskiego do ul. Kwiatkowskiego	752 000	752 000	752 000	0	A. B. C	
4	600	60016	6050-22/52	Przebudowa ul. Kościuszki od skrzyżowania z ul. 11 Listopada do mostu	2 383 137	1 035 000	600 000	0	A. 435.000 B. C	
5	600	60016	6050-35	Przebudowa ul. Okrzei – dokumentacja projektowa	35 000	35 000	35 000	0	A. B. C	
6	600	60016	6050-34	Przebudowa ul. 1 Maja na odcinku od Kościuszki do Powst. Warszawy i od ul. Zawiszy do Alei Św. Jakuba – dokumentacja projektowa	92 000	92 000	92 000	0	A. B. C	
7	600	60016	6050-26	Przebudowa ul. Wróblewskiego – wkład własny	1 225 331	690 000	690 000		A. B. C	
8	600	60016	6050-30	Przebudowa ul. Olshewskiego – dokumentacja projektowa	60 000	25 000	25 000		A. B. C	
9	600	60016	6050-17	Modernizacja ul. Powstańców Warszawy – wkład własny	3 000 000	750 000	750 000	0	A. B. C	
10	600	60016	6050-08	Przebudowa ul. Plac Dworcowy – dokumentacja projektowa	110 263	95 000	95 000		A. B. C	



Lp.	Dział	Rozdz.	§	Nazwa zadania inwestycyjnego	Łączne koszty finansowe	Planowane wydatki				
						rok budżetowy 2021 (8+9+10+11)	z tego źródła finansowania			
							dochody własne jst	kredyty i pożyczki	środki pochodzące z innych źródeł*	środki wymienione w art. 5 ust. 1 pkt 2 i 3 u.f.p.
11	600	60016	6050-20	Przebudowa ul. Turystycznej wraz z kanalizacją deszczową – wkład własny	5 066 000	1 230 000	1 230 000	0	A. B. C	
12	600	60016	6050-39	Wykonanie drogi ul. Kwiatkowskiego – dokumentacja projektowa	100 984	100 000	100 000		A. B. C	
13	600	60016	6050-38	Przebudowa ul. Sportowej – dokumentacja projektowa	50 000	50 000	50 000		A. B. C	
14	600	60017	6050-07	Wykonanie drogi ul. Bałtyckiej – dokumentacja projektowa	1 062 000	62 000	62 000		A. B. C	
15	630	63095	6057/5-9-01	Budowa przystani kajakowych oraz pola biwakowego na rzece Chełst w Łebie	550 669	546 987	99 457	0	A. B. C	447 530
16	630	63095	6057/5-9-02	Ścieżki rowerowe R-10	1 330 574	628 850	338 405	0	A. B. C	290 445
17	630	63095	6050-03	Budowa promenady – plaża wschodnia (dokumentacja projektowa)	45 000	45 000	45 000	0	A. B. C	
18	630	63095	6050-04	Koncepcja kładki nieokładującej z ruchem jednostek w Porcie wraz z koncepcją Falochronu Wschodniego	30 000	30 000	30 000	0	A. B. C	
19	700	70004	6050-03	Budowa budynku socjalnego-dokończenie	2 620 414	850 000	850 000	0	A. B. C	
20	700	70005	6050-03	Zakup gruntu (ul. Grunwaldzka, wjazd do Łeby)	35 000	35 000	35 000	0	A. B. C	
21	700	70005	6050-02/52	Przebudowa i rozbudowa budynku OSP w Łebie	4 153 899	3 609 000	609 000	0	A.3 000 000 B. C	
22	700	70005	6050-04	Przebudowa budynku na terenie SP z adaptacją na siłownię	120 000	100 000	100 000	0	A. B. C	
23	700	70005	6050-05	Przebudowa budynku magazynowego na ul. Dojazdowej	100 000	100 000	100 000	0	A. B. C	

Lp.	Dział	Rozdz.	§	Nazwa zadania inwestycyjnego	Łączne koszty finansowe	Planowane wydatki				
						rok budżetowy 2021 (8+9+10+11)	z tego źródła finansowania			
							dochody własne jst	kredyty i pożyczki	środki pochodzące z innych źródeł*	środki wymienione w art. 5 ust. 1 pkt 2 i 3 u.f.p.
24	750	75023	6060-04	Zakup sprzętu komputerowego i obsługi urzędu	30 000	30 000	30 000	0	A. B. C.	
25	754	75495	6050-01	Monitoring wizyjny miasta	650 000	600 000	600 000	0	A. B. C.	
26	800	80101	6050-02	Modernizacja dachu hali sportowej – etap I (dachy poboczne)	210 000	210 000	210 000	0	A. B. C.	
27	801	80101	6050-06	Wymiana nawierzchni wejścia głównego SP	47 500	47 500	47 500	0	A. B. C.	
28	900	90001	6050-21	Budowa sieci wod-kan na terenie byłej jednostki wojskowej – dokumentacja projektowa	104 600	80 000	80 000	0	A. B. C.	
29	900	90001	6050-24	Budowa sieci wodociągowej na zakończeniu ul. Turystycznej – dokumentacja projektowa	15 000	15 000	15 000	0	A. B. C.	
30	900	90001	6050-20	Przebudowa kanalizacji deszczowej na przedłużeniu ul. Wysockiego (wykonanie)	128 052	70 000	70 000	0	A. B. C.	
31	900	90001	6050-03	Budowa sieci wodociągowej do terenu powstającego Narodowego Muzeum Morskiego Oddział w Gdańsku	94 121	90 000	90 000	0	A. B. C.	
32	900	90004	6050-01	Urządzenie Parku Misionarzy Oblatów – budowa oświetlenia terenu parku	2 035 614	85 000	85 000	0	A. B. C.	
33	900	90005	6230-00	Wymiana źródeł ciepła na korzystniejsze z punktu widzenia kryterium ekologicznego (wymiana pieców)	80 000	80 000	80 000	0	A. B. C.	
34	921	92105	6057/9-03	Modernizacja zejścia na plażę nr 4 przy OW Górnik	383 237	240 000	152 976	0	A. B. C.	87 024
35	921	92105	6050-05/55	Modernizacja zejścia na plażę nr 3 tzw. „Sikoraka”	1 004 507	978 142	311 220		A. 666 922 B. C.	

Lp.	Dział	Rozdz.	§	Nazwa zadania inwestycyjnego	Łączne koszty finansowe	Planowane wydatki				
						rok budżetowy 2021 (8+9+10+11)	z tego źródła finansowania			
							dochody własne jst	kredyty i pożyczki	środki pochodzące z innych źródeł*	środki wymienione w art. 5 ust. 1 pkt 2 i 3 u.f.p.
36	926	92601	6050-02	Miejski Stadion Sportowy – koncepcja	30 000	30 000	30 000		A. B. C. ...	
37	926	92601	6050-03	Boisko wielofunkcyjne – ul. Jagiellońska (dokumentacja projektowa)	40 000	40 000	40 000	0	A. B. C. ...	
38	926	92695	6050-08	Budowa Skatepark i Pumptrack	350 000	350 000	350 000	0	A. B. C. ...	
39	926	92695	6050-09	Siłownia zewnętrzna w Parku Oblatów	10 000	10 000	10 000	0	A. B. C. ...	
<b>OGÓŁEM</b>					<b>28 465 901</b>	<b>14 126 479</b>	<b>9 199 558</b>	<b>0</b>	<b>4 101 922</b>	<b>824 999</b>

## 4.2. Dane o planowanych dochodach uzyskanych z tytułu zbycia nieruchomości w roku 2021

### 4.2.1. Sprzedaż w drodze przetargu nieograniczonego

Nr działki	Obręb	Lokalizacja	Powierzchnia [m <sup>2</sup> ]	Klasoużytek	Orientacyjna wartość w zł /netto/
841/16 841/21	1	Ul. Bałtycka	888	Bp	100 000,00
935/9 934/4	1	ul. Al. św. Mikołaja	988	Ps, Bi	195 000
45/19	2	Ul. do Rąbki	8 488	Ł	3 300 000
95/6 185/4	2	ul. Brzozowa	3 638	Ls, dr	1 800 000

Nr działki	Obręb	Lokalizacja	Powierzchnia [m <sup>2</sup> ]	Klasoużytek	Orientacyjna wartość w zł / netto/
87/25 87/26	2	ul. Nadmorska	8 370	Ls	4 600 000
87/20 94	2	ul. Nadmorska	17 540	Ls	8 700 000

#### 4.2.2. Sprzedaż bezprzetargowa na poprawę zagospodarowania

Nr działki	Obręb	Lokalizacja	Powierzchnia [m <sup>2</sup> ]	Klasoużytek	Orientacyjna wartość w zł / netto
1001/7	1		1198	Ł	330 000
551/12	1	ul. Łąkowa	289	R	85 000
62/3	2	ul. Sosnowa	618	dr	300 000

Opracował:

**Grzegorz Kleina**

Łeba, marzec 2021