



DZIENNIK URZĘDOWY

WOJEWÓDZTWA PODKARPACKIEGO

Rzeszów, dnia 3 kwietnia 2024 r.

Poz. 1796

UCHWAŁA NR LXXXIV/539/24 RADY GMINY SKOŁYSZYN

z dnia 6 marca 2024 r.

w sprawie zmiany uchwały nr XVII/93/19 Rady Gminy Skołyszyn z dnia 28 października 2019 r. w sprawie wyznaczenia aglomeracji Skołyszyn

Na podstawie art. 18 ust. 2 pkt 15 ustawy z dnia 8 marca 1990 r. o samorządzie gminnym (tekst jednolity Dz. U. z 2023 r. poz. 40 z późn. zm.), art. 87 ust. 4 i 6 ustawy z dnia 20 lipca 2017 r. Prawo wodne (tekst jednolity Dz. U. z 2023 r. poz. 1478 z późn. zm.) po uzgodnieniu z Regionalnym Zarządem Gospodarki Wodnej oraz Regionalną Dyрекcją Ochrony Środowiska, Rada Gminy Skołyszyn uchwala co następuje:

§ 1. W uchwale nr XVII/93/19 Rady Gminy Skołyszyn z dnia 28 października 2019 r. (Dz. U. Woj. Podkarpackiego z dnia 14 listopada 2019 r., Poz. 5384) w sprawie wyznaczenia aglomeracji Skołyszyn, wprowadza się następujące zmiany:

1) § 1 otrzymuje brzmienie: „§ 1. Wyznacza się Aglomerację Skołyszyn o równoważnej liczbie mieszkańców (RLM) wynoszącej 5 141 obejmującą miejscowości: Skołyszyn – część, Sławęcin – część, Przysieki – część, Harkłowa – część, Kunowa – część, Lisów – część, Pusta Wola – część z oczyszczalnią ścieków zlokalizowaną

w Przysiekach na terenie gminy Skołyszyn.”

2) § 2 otrzymuje brzmienie: „ § 2 Część opisowa aglomeracji stanowi załącznik nr 2, natomiast część graficzna stanowi załącznik nr 3 do niniejszej uchwały.”

§ 2. Wykonanie uchwały powierza się Wójtowi Gminy Skołyszyn.

§ 3. Uchwała wchodzi w życie po upływie 14 dni od dnia jej ogłoszenia w Dzienniku Urzędowym Województwa Podkarpackiego.

Przewodniczący Rady Gminy Skołyszyn

mgr inż. Dariusz Łyszczarz

Załącznik Nr 1 do uchwały Nr LXXXIV/539/24
Rady Gminy Skołyszyn
z dnia 6 marca 2024 r.

Wykaz adresów przydomowych oczyszczalni ścieków wyłączonych z aglomeracji Skołyszyn			
Lp.	Miejscowość	Ulica	Numer posesji
1.	Skołyszyn		498C
2.	Przysieki		426

Załącznik Nr 2 do uchwały Nr LXXXIV/539/24
Rady Gminy Skołyszyn
z dnia 6 marca 2024 r.

OPIS
AGLOMERACJI
SKOŁYSZYN

POWIAT JASIELSKI

WOJEWÓDZTWO PODKARPACKE

Listopad, 2023

I. WSTĘP

1. Aktualny stan prawny aglomeracji i przyczyny wniosku o zmianę:

Aglomeracja Skołyszyn została utworzona uchwałą nr XVII/93/19 Rady Gminy Skołyszyn z dnia 28 października 2019 r. (Dz. U. Woj. Podkarpackiego z dnia 14 listopada 2019 r., Poz. 5384)

w sprawie wyznaczenia aglomeracji Skołyszyn, o równoważnej liczbie mieszkańców (RLM) 6 960.

W wyniku szczegółowej inwentaryzacji istniejącej i planowanej sieci kanalizacji sanitarnej, weryfikacji bazy zbiorników bezodpływowych i przydomowych oczyszczalni ścieków, a także przeliczeń RLM, wykazano iż procent skanalizowania aglomeracji uległ poprawie zmniejszając przy tym stopień naruszenia warunku o którym mowa w art. 87a pkt 1 ustawy z dnia 20 lipca 2017 r. Prawo wodne (tekst jednolity Dz. U. z 2023r. poz. 1478 z późn. zm.). W związku z powyższym wnioskuje się o zmianę uchwały nr XVII/93/19 Rady Gminy Skołyszyn z dnia 28 października 2019 r. (Dz. U. Woj. Podkarpackiego z dnia 14 listopada 2019 r., Poz. 5384) w sprawie wyznaczenia aglomeracji Skołyszyn. Niniejszy wniosek został przygotowany zgodnie z obowiązującym rozporządzeniem Ministra Gospodarki Morskiej i Żeglugi Śródlądowej z dnia 27 lipca 2018r. w sprawie sposobu wyznaczania obszarów i granic aglomeracji, Wytycznymi do wyznaczania, zmiany lub likwidacji obszarów i granic aglomeracji, Warszawa, lipiec 2019r. oraz Poradnikiem dla samorządów wyznaczających aglomeracje, Warszawa, wrzesień 2020r.

2. Podstawę wyznaczenia obszaru i granic aglomeracji stanowią:

· Studium uwarunkowań i kierunków zagospodarowania przestrzennego:

· Uchwała Nr XXXVI/238/2017 Rady Gminy w Skołyszynie z dnia 28 grudnia 2017 (wraz z późn. zmianami, w tym XXIX/187/2013).

· Miejscowy Plan Zagospodarowania Przestrzennego:

o Uchwała Nr XXVI/207/05 Rady Gminy w Skołyszynie z dnia 9 listopada 2005 r. (Dziennik Urzędowy Województwa Podkarpackiego Nr 158 poz. 2908 z dnia 10-12-2005 r. z późn. zm.) w sprawie uchwalenia Miejscowego Planu Zagospodarowania Przestrzennego "Skołyszyn";

o Uchwała Nr VII/28/96 Rady Gminy w Skołyszynie z dnia 12 listopada 1996 r. (Dziennik Urzędowy Województwa Krośnieńskiego Nr 62 poz. 281 z dnia 27-12-1996 r.) w sprawie uchwalenia Miejscowego Planu Zagospodarowania Przestrzennego Gminy Skołyszyn określającego tereny pod budownictwo mieszkaniowe i drogi lokalne w miejscowości Harkłowa;

o Uchwała Nr XLIX/308/21 Rady Gminy Skołyszyn z dnia 29 grudnia 2021 r. (Dziennik Urzędowy Województwa Podkarpackiego Poz. 648 z dnia 14 lutego 2022 r.) w sprawie uchwalenia zmiany Miejscowego Planu Zagospodarowania Przestrzennego HARLKOWA XVII -etap I;

o Uchwała Nr II/19/98 Rady Gminy w Skołyszynie z dnia 16.03.1998 roku (Dziennik Urzędowy Województwa Krośnieńskiego Nr 13 poz. 186 z dnia 01-06-1998 r.) w sprawie uchwalenia Miejscowego Planu Zagospodarowania Przestrzennego Harkłowa II.

o Uchwała Nr II/36/99 Rady Gminy w Skołyszynie z dnia 7 kwietnia 1999 r. (Dziennik Urzędowy Województwa Podkarpackiego Nr 10 poz. 453 z dnia 25-05-1999 r.) w sprawie uchwalenia Miejscowego Planu Zagospodarowania Przestrzennego Harkłowa – XXI;

o Uchwała Nr III/23/01 Rady Gminy w Skołyszynie z dnia 29.05.2001 r. (Dziennik Urzędowy Województwa Podkarpackiego Nr 56 poz. 939 z dnia 25-07-2001 r.) w sprawie uchwalenia Miejscowego Planu Zagospodarowania Przestrzennego „Przysieki VI”;

o Uchwała Nr II/15/98 Rady Gminy w Skołyszynie z dnia 16.03.1998 r. (Dziennik Urzędowy Województwa Krośnieńskiego Nr 13 poz. 182 z dnia 01-06-1998 r.) w sprawie uchwalenia Miejscowego Planu Zagospodarowania Przestrzennego Przysieki I;

o Uchwała Nr VI/66/2000 Rady Gminy w Skołyszynie z dnia 1.12.2000 r. (Dziennik Urzędowy Województwa Podkarpackiego Nr 56 poz. 939) w sprawie uchwalenia Miejscowego Planu Zagospodarowania Przestrzennego „Przysieki V”;

o Uchwała Nr IV/46/2000 Rady Gminy w Skołyszynie z dnia 29 sierpnia 2000 r. (Dziennik Urzędowy Województwa Podkarpackiego Nr 61 poz. 728 z dnia 14-10-2000 r.) w sprawie uchwalenia Miejscowego Planu Zagospodarowania Przestrzennego Przysieki III;

o Uchwała Nr XII/71/2011 Rady Gminy w Skołyszynie z dnia 2 grudnia 2011 r. (Dziennik Urzędowy województwa Podkarpackiego poz. 204 z dnia 01-02-2012 r. Data wejścia w życie: 2012-02-15) w sprawie uchwalenia Zmiany Nr 1 Miejscowego Planu zagospodarowania Przestrzennego „Przysieki III”;

o Uchwała Nr I/5/02 Rady Gminy w Skołyszynie z dnia 21 marca 2002 r. (Dziennik Urzędowy Województwa Podkarpackiego Nr 23 poz. 477 z dnia 09-05-2002 r.) w sprawie uchwalenia Miejscowego Planu Zagospodarowania Przestrzennego „Przysieki VII”;

o Uchwała Nr I/5/02 Rady Gminy Skołyszyn z dnia 29 marca 2021 r. (Dziennik Urzędowy Województwa Podkarpackiego poz. 1837 z dnia 14-05-2021 r.) w sprawie uchwalenia Miejscowego Planu Zagospodarowania Przestrzennego „PRZYSIEKI 1/2019” w Gminie Skołyszyn.

II. OPIS AGLOMERACJI O RÓWNOWAŻNEJ LICZBIE MIESZKAŃCÓW PONIŻEJ 10 000 RLM

1. Nazwa aglomeracji: **Skołyszyn**
2. RLM aglomeracji: **5 141**
3. Gmina wiodąca w aglomeracji: **Skołyszyn**
4. Gminy w aglomeracji: **Skołyszyn**
5. Kanalizacja sanitarna istniejąca na obszarze proponowanej aglomeracji:

L.P	Opis	RLM
1	Liczba mieszkańców (meldunek stały i czasowy)	5 081
2	Liczba mieszkańców korzystająca z istniejącej sieci kanalizacji sanitarnej	4 610
3	Liczba osób czasowo przebywających w aglomeracji korzystająca z sieci kanalizacji sanitarnej (miejsca noclegowe)	41
4	Liczba osób czasowo przebywających w aglomeracji obsługiwana przez tabor asenizacyjny (miejsca noclegowe)	19
5	Liczba mieszkańców obsługiwana przez przydomowe oczyszczalnie	0
6	Liczba mieszkańców obsługiwanych przez tabor asenizacyjnych	471

Istniejąca sieć kanalizacji sanitarnej na terenie aglomeracji	
Długość sieci kanalizacji sanitarnej grawitacyjnej (w km)	86,7
Długość sieci kanalizacji sanitarnej tłocznej (w km)	2,7

6. Kanalizacja sanitarna planowana na obszarze aglomeracji do 2027 r.:

OPIS	SUMA
Długość sieci kanalizacji sanitarnej (w km)	1,73
Liczba mieszkańców planowana do podłączenia	159
Wskaźnik koncentracji (mk/km)	92
Wymagany wskaźnik koncentracji	90 mk/km*
Informacja o źródle finansowania inwestycji budowy sieci kanalizacji sanitarnej	- środki własne gminy - środki z funduszy zewnętrznych

*planowane do skanalizowania obszary spełniają wymagany wskaźnik koncentracji tj. 90 mk/km zastosowano wyjątek zgodnie z § 3 ust. 5 rozporządzenia Ministra Gospodarki Morskiej i Żeglugi Śródlądowej z dnia 27 lipca 2018r. w sprawie sposobu wyznaczania obszarów i granic aglomeracji (o przynajmniej jedynoprocentowym średnim spadku w kierunku istniejącej lub przewidywanej do budowy oczyszczalni ścieków, na którym planuje się budowę tej sieci kanalizacyjnej, przy zastosowaniu grawitacyjnego systemu odbioru ścieków, a planowana do budowy sieć kanalizacyjna jest uzasadniona ekonomicznie i technicznie z uwagi na dostępne rozwiązania techniczne, sposób zagospodarowania terenu, wpływ na środowisko oraz uwarunkowania ekonomiczne). Spadek w kierunku oczyszczalni ścieków wynosi 1,6-8,6%.

7. Opis funkcjonującej na terenie aglomeracji oczyszczalni ścieków:

Ścieki generowane na terenie Aglomeracji Skołyszyn oczyszczane są w Oczyszczalni Ścieków w Przysiekach, położonej na obszarze gminy Skołyszyn.

Oczyszczalnia Ścieków	
Nazwa oczyszczalni ścieków	Gminna Oczyszczalnia Ścieków w Przysiekach
Lokalizacja oczyszczalni ścieków	38-207 Przysieki 438, gm. Skołyszyn, powiat jasielski, województwo podkarpackie
Nazwa odbiornika ścieków	
I rzędu	Wisła
II rzędu	Wisłoka
Bezpośredni odbiornik	rzeka Ropa
Współrzędne geograficzne punktu zrzutu ścieków	Szerokość: 49° 43' 36.86 N, długość: 21° 23' 19.69 E

4,3	38,75	-	-	3,4	25	125	-	-	35
-----	-------	---	---	-----	----	-----	---	---	----

Z powyższych danych wynika, iż oczyszczalnia ścieków w Przysiekach spełnia wymagania odnośnie jakości ścieków oczyszczonych określonych rozporządzeniem Ministra Gospodarki Morskiej i Żeglugi Śródlądowej z dnia 12 lipca 2019 dla RLM od 2 000 do 9 999.

9. Charakterystyka ścieków przemysłowych powstających na terenie aglomeracji:

Na obszarze aglomeracji Skołyszyn nie identyfikuje się znaczących zakładów przemysłowych.

10. Informacja na temat zamierzeń inwestycyjnych na terenie oczyszczalni ścieków:

W latach 2023 – 2027 planowana jest rozbudowa i modernizacja Gminnej Oczyszczalni Ścieków w Przysiekach wraz z modernizacją gospodarki osadowej.

11. Wykaz zakładów przemysłowych planowanych do podłączenia do systemu kanalizacji zbiorczej:

Aktualnie na terenie aglomeracji Skołyszyn nie planuje się powstania nowych zakładów przemysłowych. W związku z powyższym, nie jest planowane podłączenie nowych zakładów do systemu kanalizacji zbiorczej.

12. Strefy ochronne ujęć wody obejmujące tereny ochrony bezpośredniej i tereny ochrony pośredniej:

Na terenie aglomeracji Skołyszyn znajdują się następujące strefy ochronne ujęć wody:

Strefa ochronna ujęcia wody	Akt prawa miejscowego lub decyzja ustanawiająca strefę	Zakazy, nakazy i ograniczenia obowiązujące na terenie strefy ochrony ujęć wody
Strefa ochrony bezpośredniej ujęcia wody ze studni głębinowej S-5 zlokalizowanej w miejscowości Skołyszyn na działce nr ewid. 29/3 obręb Skołyszyn	Decyzja nr RZ.ZUZ.2.421.200.61.2018.PP Dyrektora Zarządu Zlewni w Jaśle z dnia 20 września 2018 r. na potrzeby Gminnego zakładu Gospodarki Komunalnej w Skołyszynie.	Na terenie ochrony bezpośredniej zakazuje się użytkowania gruntów do celów niezwiązanych z eksploatacją ujęcia wody. Na terenie ochrony bezpośredniej należy: -odprowadzać wody opadowe lub roztopowe w sposób uniemożliwiający przedostanie się ich do urządzeń służących do poboru wody; -odprowadzać poza granicę terenu ochrony bezpośredniej ścieki z urządzeń sanitarnych przeznaczonych do użytku dla osób zatrudnionych przy obsłudze urządzeń służących do poboru wody;
Strefa ochrony bezpośredniej ujęcia wody ze studni wierconych S-Z i S-2 zlokalizowanych w miejscowości Przysieki na działce ewid. 458/1 i 439/1	Decyzja nr RZ.ZUZ.2.421.200.63.2018.PP Dyrektora Zarządu Zlewni w Jaśle z dnia 20 września 2018 r. na potrzeby Gminnego Zakładu Gospodarki Komunalnej w Skołyszynie.	-ograniczyć wyłącznie do niezbędnych potrzeb przebywanie osób niezatrudnionych przy obsłudze urządzeń służących do poboru wody.
Strefa ochrony bezpośredniej ujęcia wody ze studni wierconych S-4 i S-5 zlokalizowanych w miejscowości Skołyszyn na działce nr ewid. 669/9 i 689/1	Decyzja nr RZ.ZUZ.2.421.200.64.2018.PP Dyrektora Zarządu Zlewni w Jaśle z dnia 20 września 2018 r. na potrzeby Gminnego Zakładu Gospodarki Komunalnej w Skołyszynie.	

13. Obszary ochronne zbiorników wód śródlądowych:

Na terenie aglomeracji Skołyszyn nie zostały oznaczone aktami prawa miejscowego lub decyzjami obszary ochronne zbiorników wód śródlądowych.

14. Formy ochrony przyrody:

Na terenie aglomeracji Skołyszyn znajdują się następujące formy ochrony przyrody:

Formy ochrony przyrody	Akt prawny uznający obszar za formę ochrony przyrody
Natura 2000: Wisłoka z	Decyzja Komisji z dnia 10 stycznia 2011 r. w sprawie przyjęcia na mocy

dopływami kod obszaru: PLH180052	dyrektywy Rady 92/43/EWG czwartego zaktualizowanego wykazu terenów mających znaczenie dla Wspólnoty składających się na kontynentalny region biogeograficzny (notyfikowana jako dokument nr C(2010) 9669)(2011/64/UE). Dziennik Urzędowy Unii Europejskiej L 33 str. 146.
--	---

15. Uzasadnienie określonej RLM aglomeracji

Zgodnie z art. 86 ust. 3 pkt 2 ustawy Prawo Wodne, równoważną liczbę mieszkańców (RLM) należy rozumieć jako ładunek substancji organicznych biologicznie rozkładalnych wyrażonych jako wskaźnik pięciodobowego biochemicznego zapotrzebowania tlenu (BZT5) w ilości 60 g tlenu na dobę.

Równoważna liczba mieszkańców aglomeracji, zwana dalej „RLM aglomeracji”, uwzględnia ścieki pochodzące:

- 1) od stałych mieszkańców aglomeracji, gdzie 1 RLM aglomeracji odpowiada 1 stałemu mieszkańcowi aglomeracji;
- 2) z przemysłu w aglomeracji,
- 3) od osób czasowo przebywających w aglomeracji, gdzie 1 RLM aglomeracji odpowiada 1 zarejestrowanemu miejscu noclegowemu.

lp	Działanie	Opis	RLM
1		Liczba mieszkańców (meldunek stały i czasowy)	5 081
2		Liczba mieszkańców korzystająca z istniejącej sieci kanalizacji sanitarnej	4 610
3		Liczba osób czasowo przebywających w aglomeracji korzystająca z sieci kanalizacji sanitarnej (miejsca noclegowe)	41
4		Liczba osób czasowo przebywających w aglomeracji obsługiwana przez tabor asenizacyjny (miejsca noclegowe)	19
5		Liczba mieszkańców obsługiwana przez przydomowe oczyszczalnie	0
6		Liczba mieszkańców obsługiwana przez tabor asenizacyjny	471
7		Przemysł podłączony do systemu kanalizacyjnego	0
8		Przemysł korzystający ze zbiorników bezodpływowych	0
9	1+3+4+7+8	RLM aglomeracji	5 141
10	2+3+7	RLM korzystająca z kanalizacji	4 651
11	10/9	% RLM	90,47%
12		Mieszkańcy planowani do przyłączenia do sieci w ramach inwestycji planowanych do 31.12.2027 r.	159
13		Przemysł planowany do przyłączenia do sieci w ramach inwestycji realizowanych do 31.12.2027 r.	0
14		Mieszkańcy planowani do przyłączenia do sieci istniejącej kanalizacji sanitarnej	238
15	9	RLM aglomeracji	5 141

16	10+12+13+14	RLM korzystająca z kanalizacji po realizacji inwestycji	5 048
17	16/15	% RLM po realizacji inwestycji	98,19%

16. Zasięg terytorialny

Aglomeracja Skołyszyn obejmuje miejscowości: Skołyszyn – część, Sławęcín – część, Przysieki – część, Harkłowa – część, Kunowa – część, Lisów – część, Pusta Wola – część na terenie gminy Skołyszyn.

17. Badanie spełnienia przez aglomerację warunków Dyrektywy ściekowej 91/271/EWG.\

a) Warunek I (art. 3 Dyrektywy) **procent skanalizowania w aglomeracji:**

Procent skanalizowania aglomeracji wynosi **90,47%**.

Warunek zostanie spełniony po wybudowaniu sieci kanalizacji sanitarnej w części miejscowości Harkłowa i podłączeniu 159 osób oraz podłączeniu 238 osób na obszarze aglomeracji którzy mają techniczną możliwość podłączenia się do istniejącej sieci sanitarnej. Wówczas procent skanalizowania wyniesie **98,19%**.

Warunek zostanie spełniony w 2027 roku.

b) Warunek II (art. 10 Dyrektywy) **wydajność oczyszczalni w aglomeracji** (wyrażona w RLM):

Wydajność projektowa oczyszczalni ścieków w Przysiekach wyrażana w Równoważnej Liczbie Mieszkańców wynosi 9 778 i jest większa od wielkości proponowanej aglomeracji tj. 5 141 RLM.

Warunek spełniony (zgodnie z warunkiem w art. 87a pkt 3 ustawy Prawo Wodne).

c) Warunek III (art. 4 i art. 5 Dyrektywy) **standardy oczyszczania ścieków:**

Oczyszczalnia ścieków w Przysiekach spełnia wymagania odnośnie jakości ścieków oczyszczonych określonych rozporządzeniem Ministra Gospodarki Morskiej i Żeglugi Śródlądowej z dnia 12 lipca 2019 dla RLM od 2 000 do 9 999.

Warunek spełniony (zgodnie z warunkiem w art. 87a pkt 4 ustawy Prawo Wodne).

18. Podsumowanie

Aglomeracja Skołyszyn po aktualizacji granic aglomeracji będzie miała 5 141 RLM. Procent skanalizowania na chwilę obecną wynosi 90,47% i uległ poprawie w stosunku do stanu poprzedniego. Wpływ na to miały:

- weryfikacja nowo wybudowanych sieci,
- wyłączenie obszarów nieskanalizowanych, niespełniających wymaganego wskaźnika koncentracji,
- weryfikacja bazy zbiorników bezodpływowych i przydomowych oczyszczalni ścieków, w tym ilości mieszkańców obsługiwanych przez indywidualne systemy,
- wyłączenie posesji obsługiwanych przez przydomowe oczyszczalnie ścieków,
- weryfikacja osób czasowo przebywających na obszarze aglomeracji (miejsca noclegowe).

W wyniku planowanej budowy sieci kanalizacji sanitarnej w miejscowości Harkłowa oraz po podłączeniu osób którzy mają techniczną możliwość podłączenia się do istniejącej sieci sanitarnej procent skanalizowania wyniesie 98,19%, spełniając przy tym warunek (dot. wymaganego stopnia skanalizowania), o którym mowa w art. 87a pkt 1 ustawy z dnia 20 lipca 2017 r. Prawo wodne (tekst jednolity Dz. U. z 2023 r. poz. 1478 z późn. zm.).

Gmina prowadzi ewidencję zbiorników bezodpływowych oraz przydomowych oczyszczalni ścieków o której mowa w art. 3 ust. 3 pkt 1 i 2 ustawy z dnia 13 września 1996 r. o utrzymaniu czystości i porządku w gminach (tekst jednolity Dz. U. z 2023 r. poz. 1469 z późn. zm.). Dodatkowa weryfikacja ewidencji zbiorników bezodpływowych oraz przydomowych oczyszczalni ścieków została wykonana dla obszarów znajdujących się w aglomeracji Skołyszyn na potrzeby przeprowadzanego przeglądu. Ewidencja zawiera pełne adresy, ilości osób zameldowanych oraz przyczyniła się do poprawnego wyliczenia RLM aglomeracji Skołyszyn.

Na terenach nieskanalizowanych w aglomeracji ścieki gromadzone są w szczelnych zbiornikach bezodpływowych (na terenie aglomeracji znajduje się 210 zbiorników). Ścieki ze zbiorników bezodpływowych są okresowo wywożone wozami asenizacyjnymi do stacji zlewnej na terenie oczyszczalni ścieków w Przysiekach.

Na terenach nieskanalizowanych, wyłączonych z obszaru aglomeracji ścieki gromadzone są w zbiornikach bezodpływowych lub oczyszczane w przydomowych oczyszczalniach ścieków. Ścieki ze zbiorników bezodpływowych oraz osad z przydomowych oczyszczalni ścieków będzie okresowo wywożona przez tabor asenizacyjny do stacji zlewnej na terenie oczyszczalni ścieków w Przysiekach.

Dla terenów wyłączonych z obszaru aglomeracji nie pozyskiwano pomocy finansowej na realizację przedsięwzięć w zakresie budowy, rozbudowy i modernizacji urządzeń kanalizacyjnych ze środków budżetu państwa oraz ze środków pochodzących z funduszy Unii Europejskiej otrzymanej w okresie 5 lat od zrealizowania przedsięwzięcia ujętego w Krajowym Programie Oczyszczania ścieków Komunalnych, o którym mowa w art. 88 ust. 1 ustawy Prawo Wodne.

W załączeniu przedstawiono mapę w skali 1: 10 000 zawierającą:

- oznaczenie granic aglomeracji,
- oznaczenie oczyszczalni ścieków komunalnych znajdującej się na terenie aglomeracji, do której odprowadzane są ścieki komunalne,
- oznaczenie granic administracyjnych gmin,
- oznaczenie granic terenów objętych formami ochrony przyrody,
- oznaczenie ujęć wody.

Aglomeracja Skołyszyn

do Uchwały nr LXXXIV/539/24

Rady Gminy Skołyszyn

z dnia 6 marca 2024 r.

Schemat podziału map

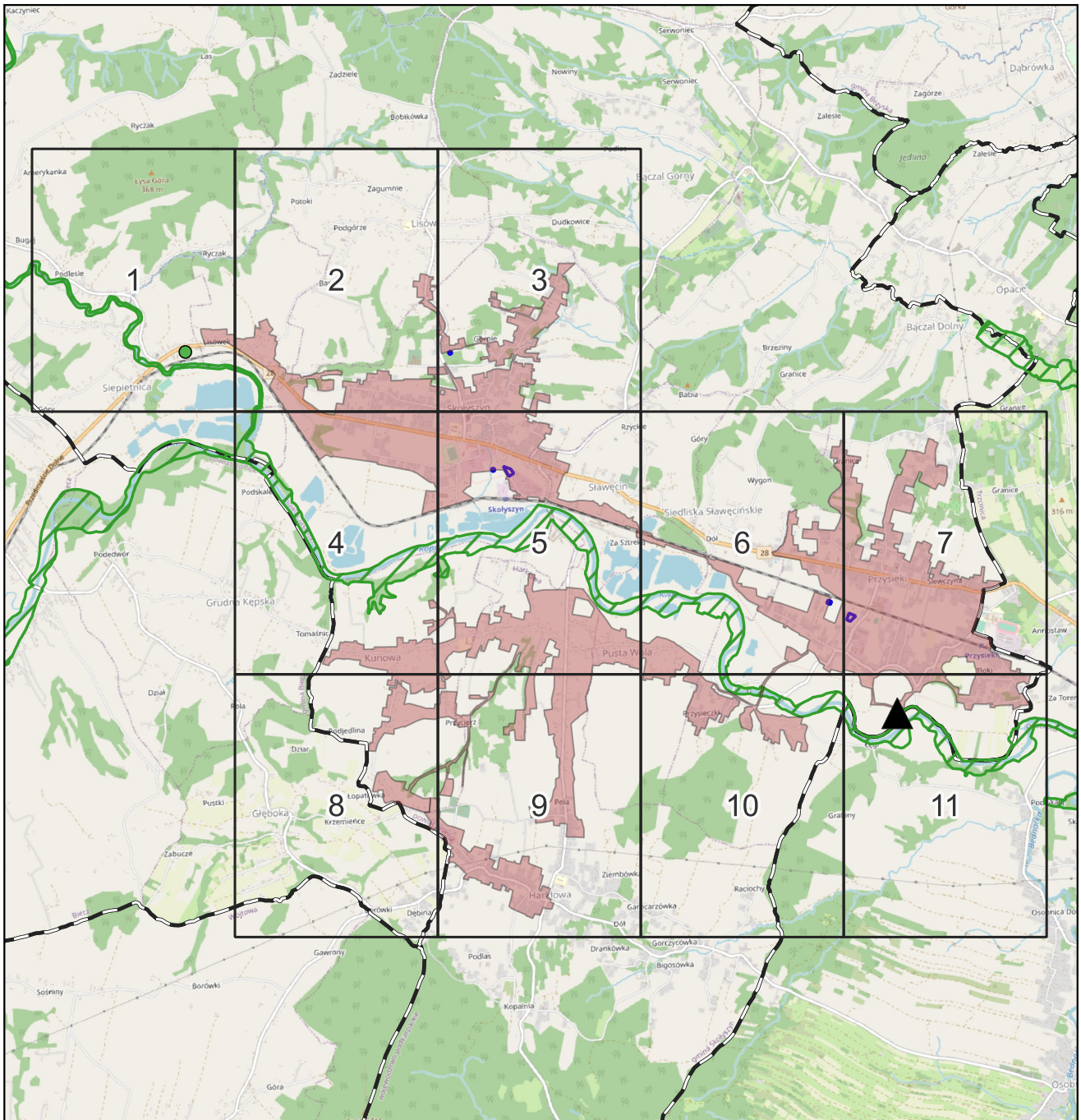

Podkład mapowy: OpenStreetMap

Legenda

- ▲ Oczyszczalnia ścieków
- Granice aglomeracji Skołyszyn
- Strefa ochrony bezpośredniej ujęcia wody

- Granice gmin
- Formy ochrony przyrody**
- Pomniki przyrody
- ▨ Natura 2000

Aglomeracja Skołyszyn

Arkusz: 1

skala: 1:10 000

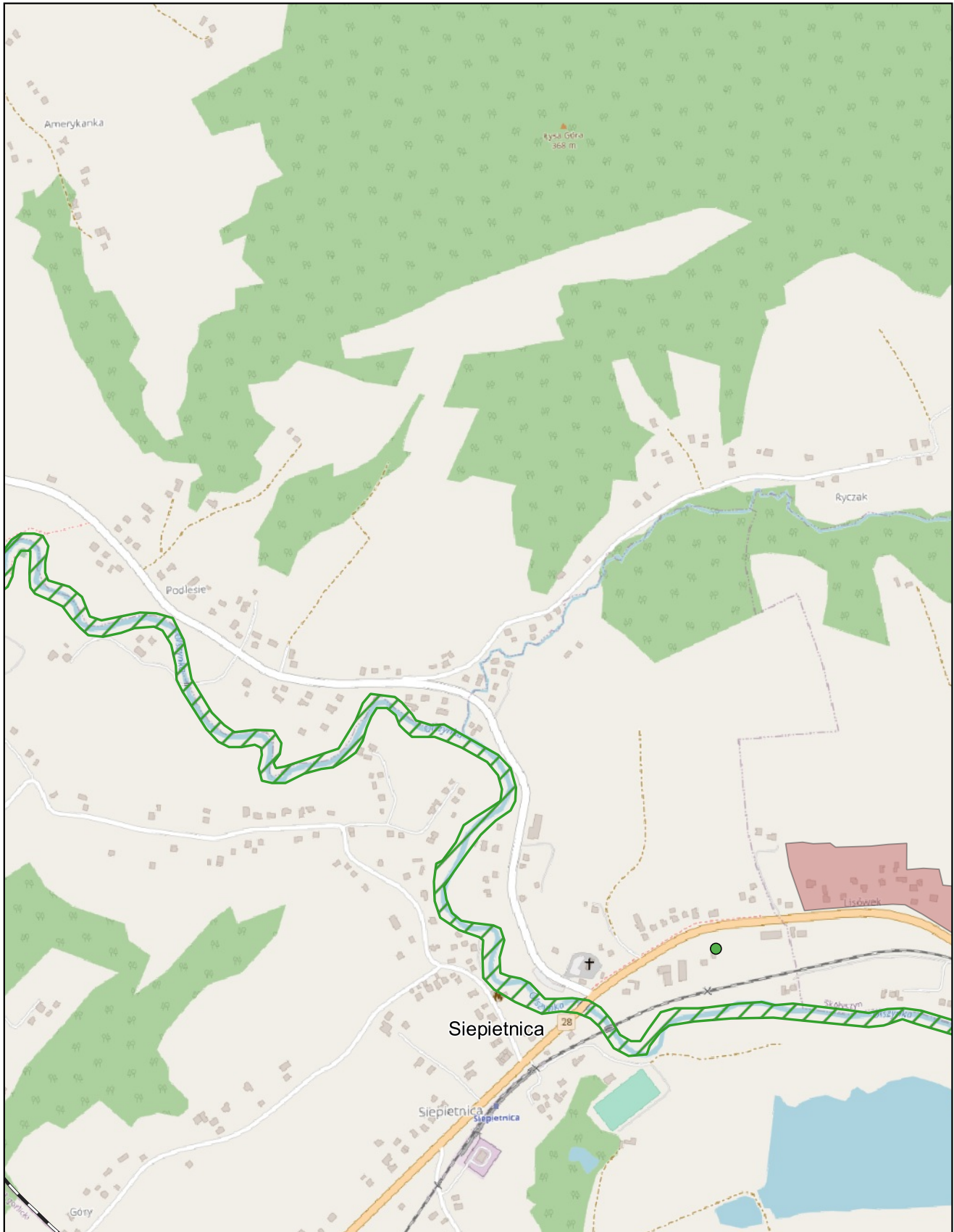
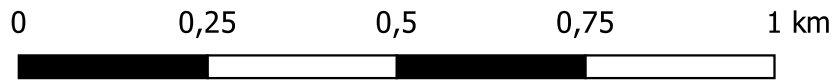

Aglomeracja Skołyszyn

Arkusz: 2

skala: 1:10 000

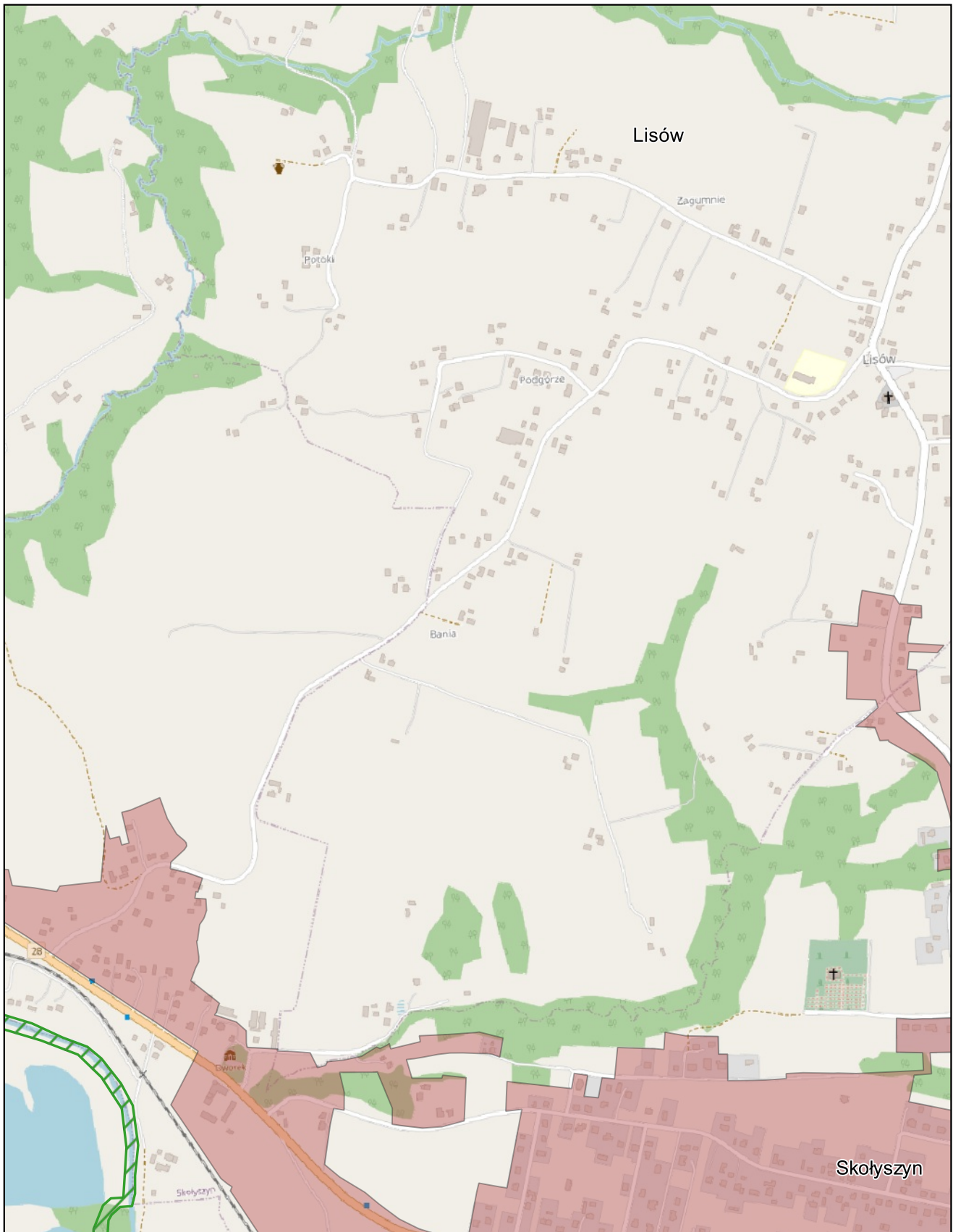
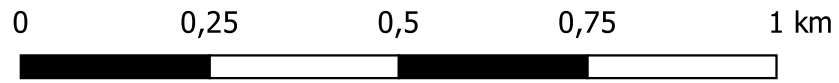

Aglomeracja Skołyszyn

Arkusz: 3

skala: 1:10 000

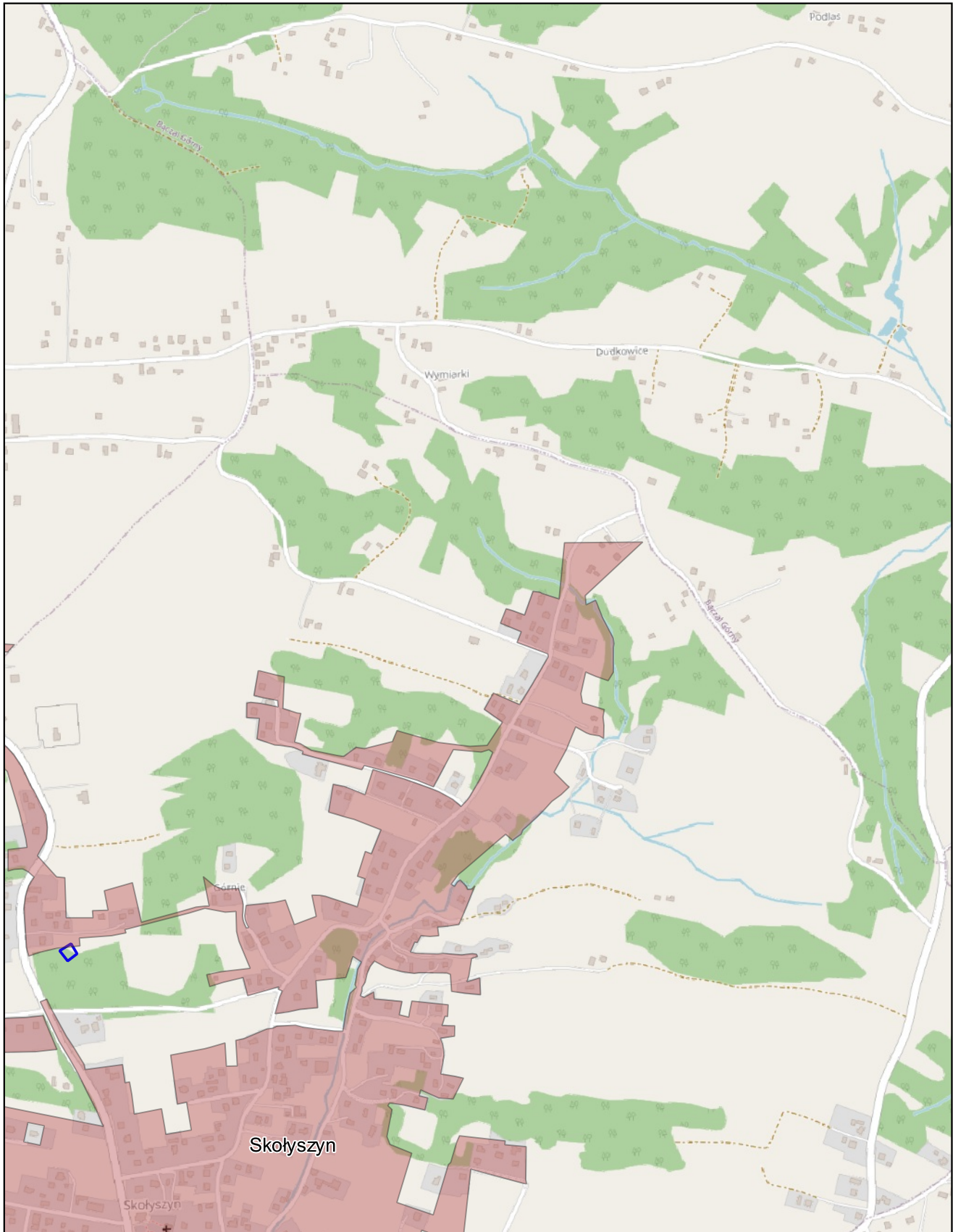
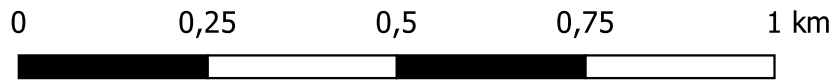

Aglomeracja Skołyszyn

Arkusz: 5

skala: 1:10 000

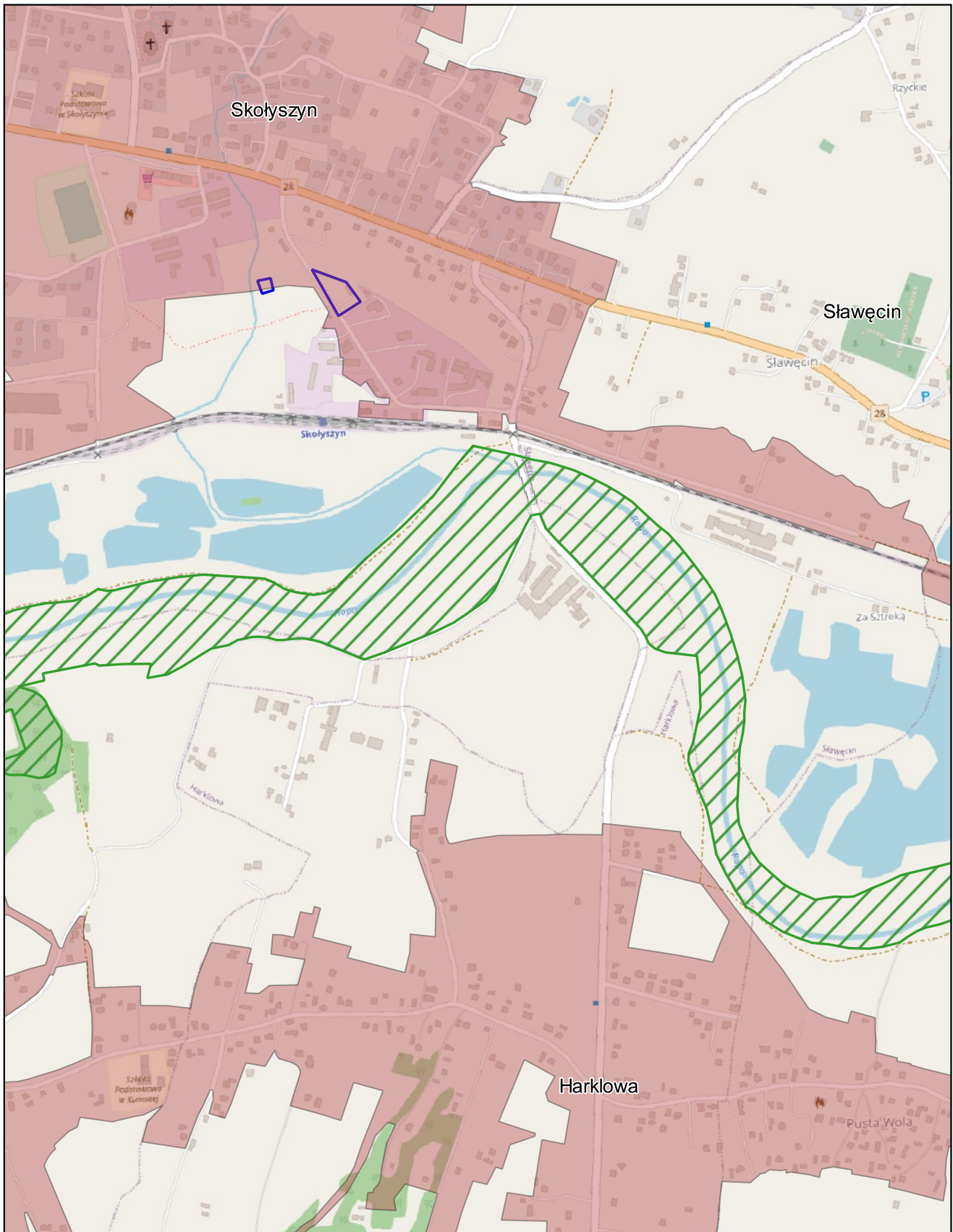
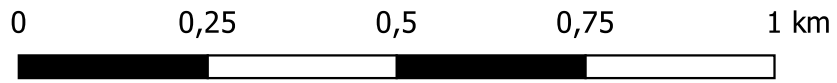

Aglomeracja Skołyszyn

Arkusz: 6

skala: 1:10 000

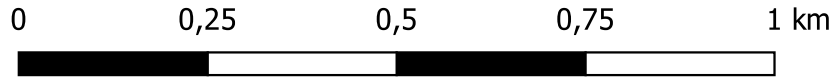

Aglomeracja Skołyszyn

Arkusz: 7

skala: 1:10 000

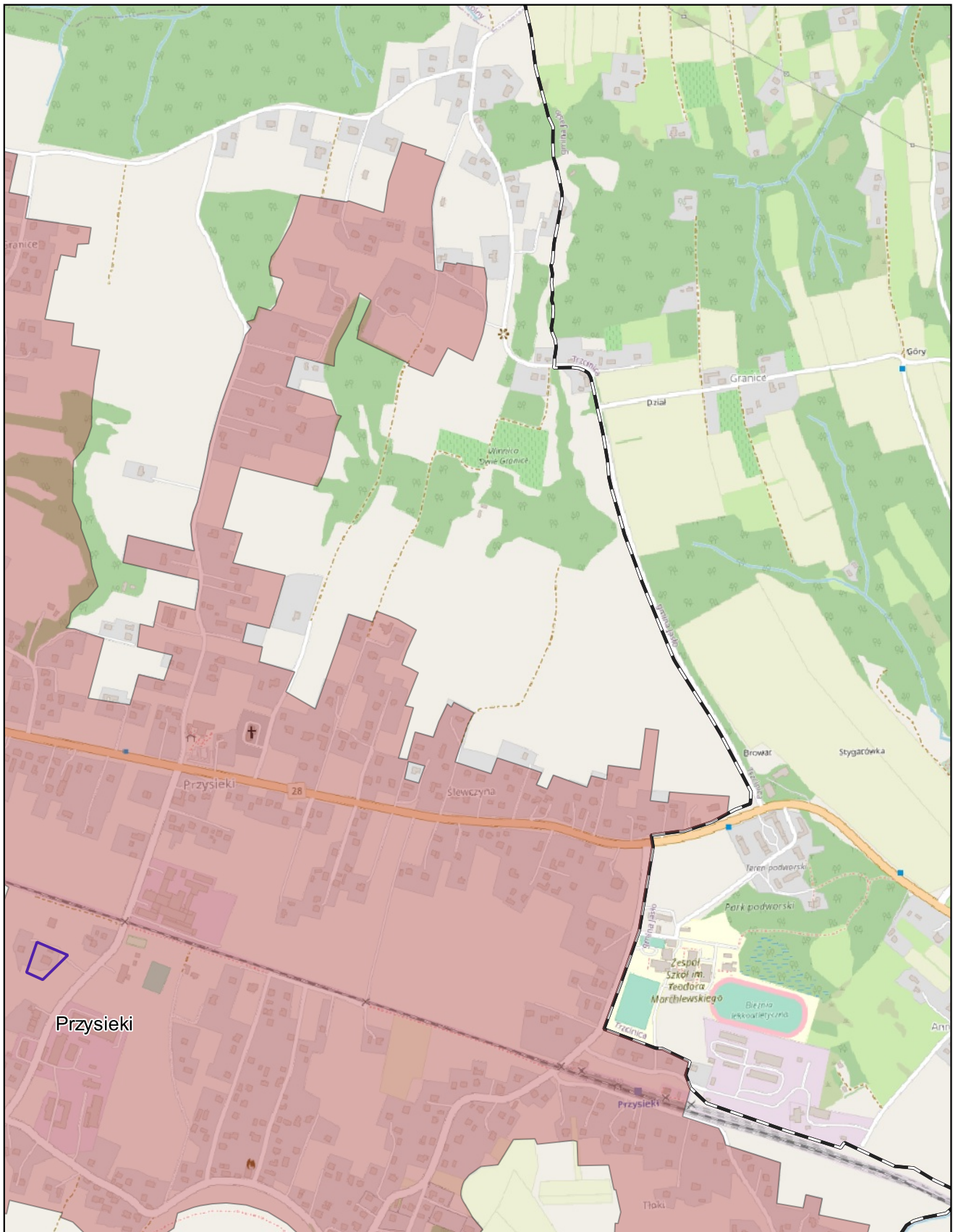
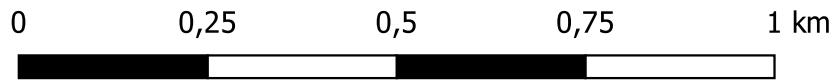

Aglomeracja Skołyszyn

Arkusz: 8

skala: 1:10 000

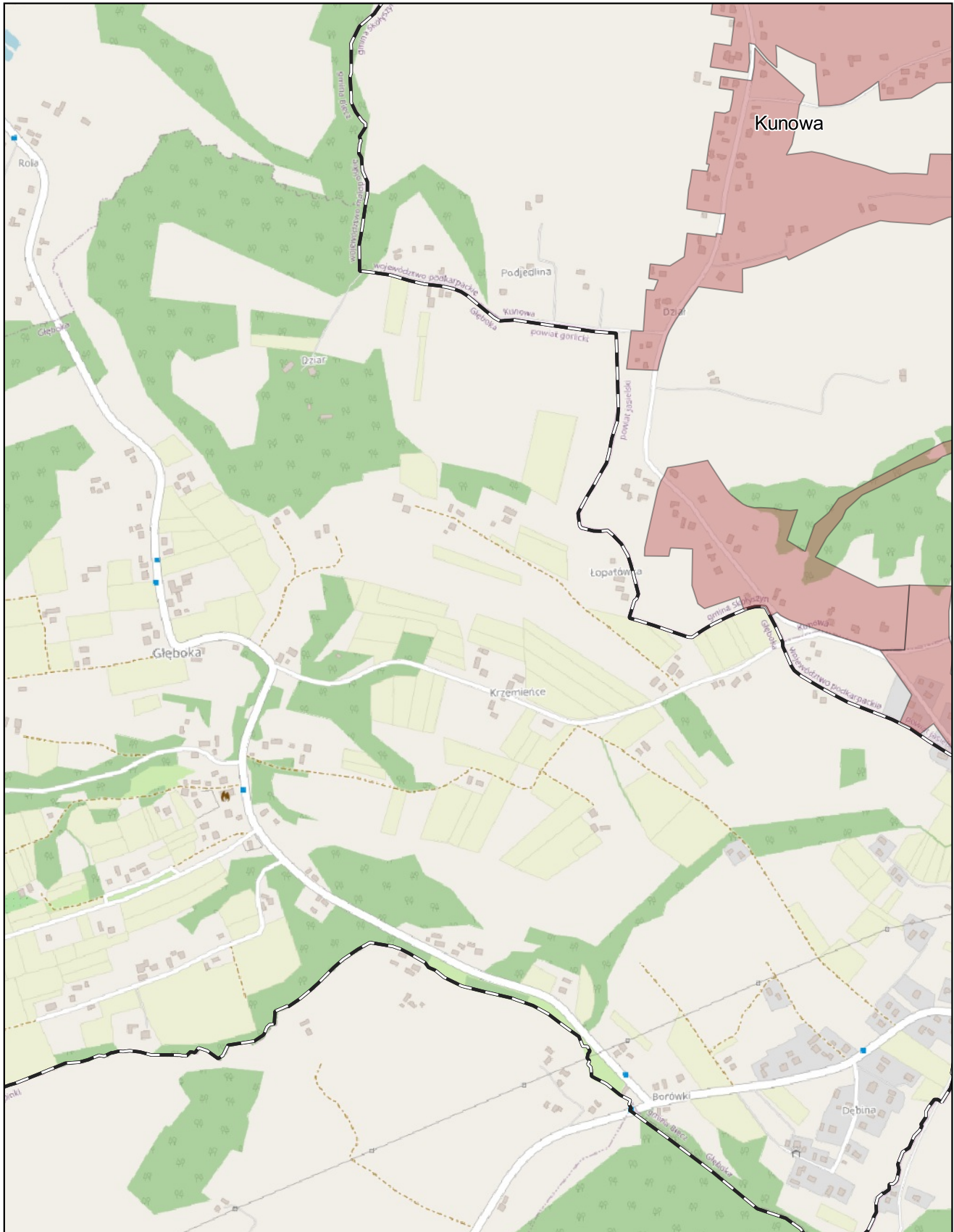
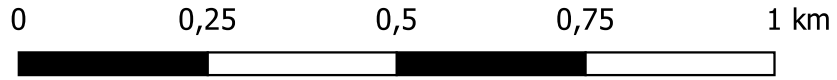

Aglomeracja Skołyszyn

Arkusz: 9

skala: 1:10 000

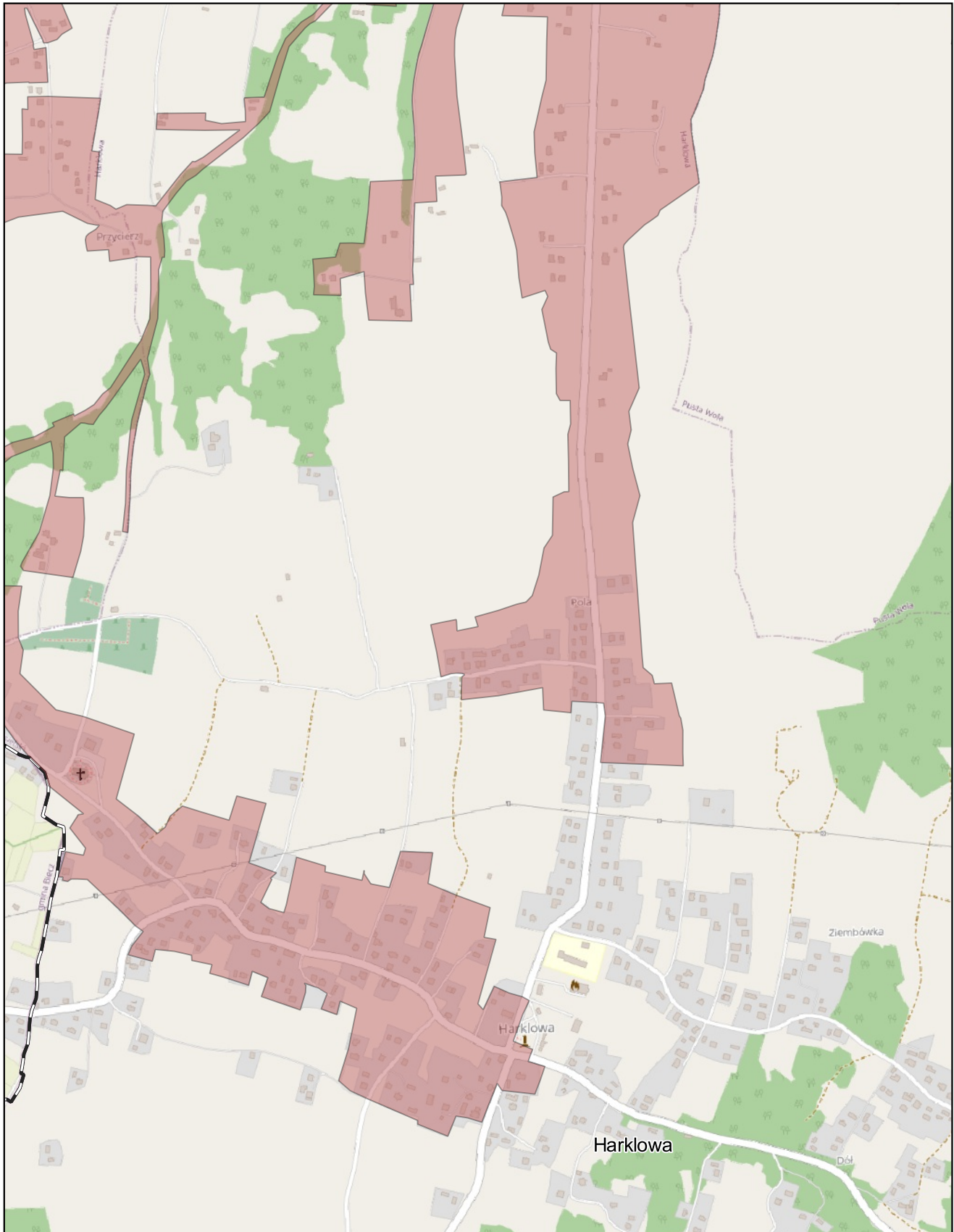
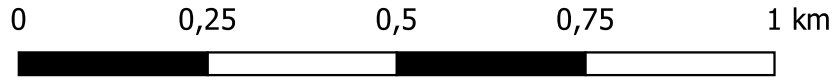

Aglomeracja Skołyszyn

Arkusz: 10

skala: 1:10 000

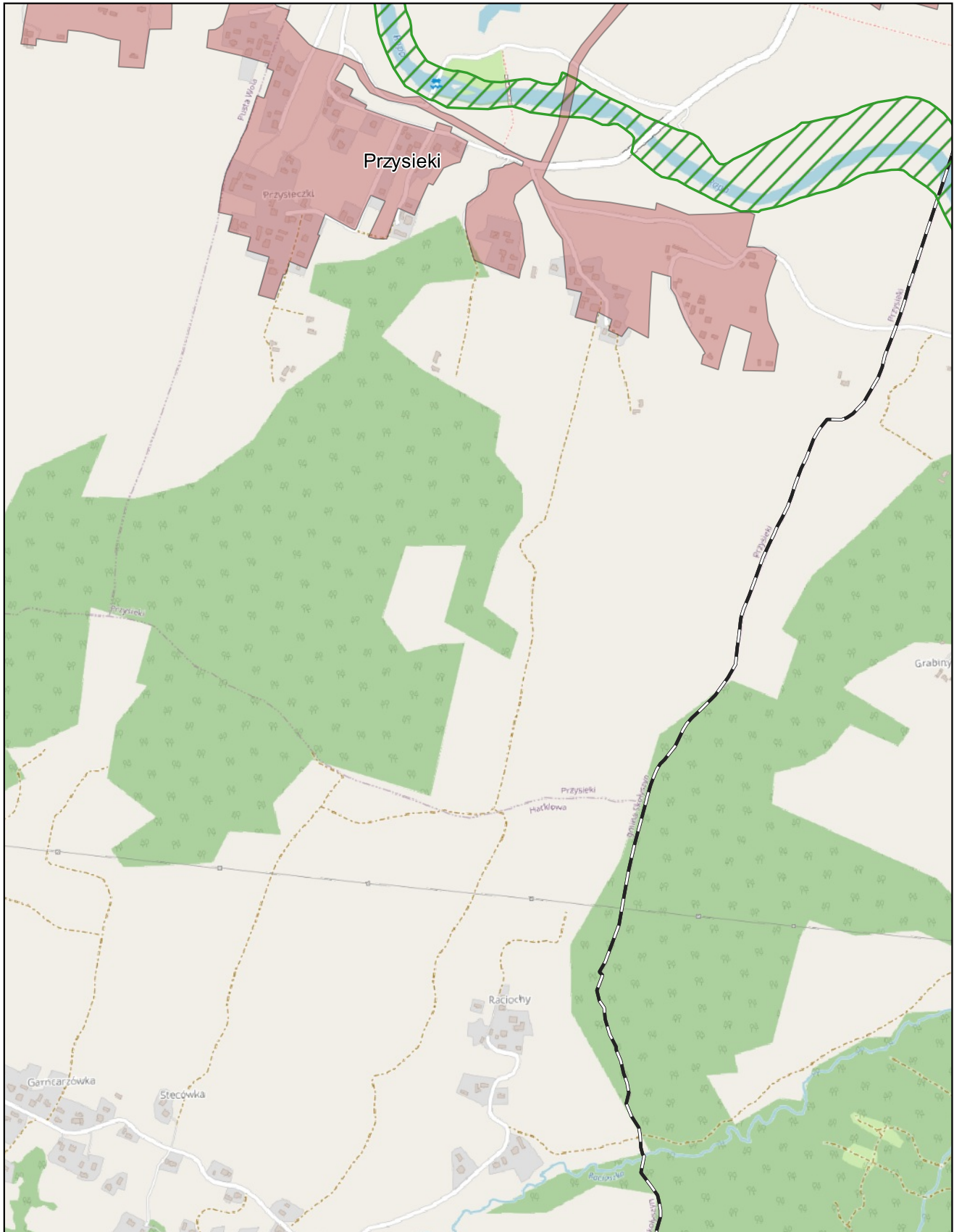
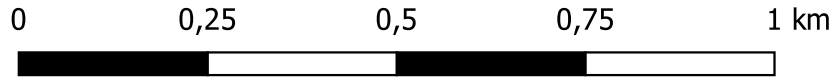

Aglomeracja Skołyszyn

Arkusz: 11

skala: 1:10 000

