



DZIENNIK URZĘDOWY

WOJEWÓDZTWA PODKARPACKIEGO

Rzeszów, dnia 18 grudnia 2020 r.

Poz. 5172

UCHWAŁA NR XXXII/421/2020 RADY MIEJSKIEJ W GŁOGOWIE MAŁOPOLSKIM

z dnia 16 grudnia 2020 r.

w sprawie wyznaczenia aglomeracji Przewrotne

Na podstawie art. 18 ust. 2 pkt 15 ustawy z dnia 8 marca 1990 r. o samorządzie gminnym (Dz. U. z 2020 r. poz. 713 z późn. zm.) oraz na podstawie art. 87 ust. 1 i ust. 4 w związku z art. 565 ust. 2 ustawy z dnia 20 lipca 2017 r. Prawo wodne (Dz. U. z 2020 r. poz. 310 z późn. zm.) po uzgodnieniu z Regionalnym Dyrektorem Ochrony Środowiska w Rzeszowie oraz Dyrektorem Zarządu Zlewni w Stalowej Woli,

Rada Miejska w Głogowie Małopolskim uchwała co następuje:

§ 1. 1. Wyznacza się aglomerację Przewrotne o równoważnej liczbie mieszkańców 2614 z oczyszczalnią ścieków w miejscowości Przewrotne w gminie Głogów Małopolski.

2. W skład aglomeracji wchodzi miejscowości: Pogwizdów Stary, Hucisko i Przewrotne.

§ 2. Część opisowa aglomeracji stanowi Załącznik nr 1 do uchwały.

§ 3. Obszar i granice aglomeracji, oznaczone są na mapie stanowiącej Załącznik nr 2 do uchwały.

§ 4. Niniejsza uchwała była poprzedzona Uchwałą Nr XXXIX/779/2013 Sejmiku Województwa Podkarpackiego z dnia 28 października 2013 r., w sprawie likwidacji dotychczasowej aglomeracji Głogów Małopolski oraz wyznaczenie nowych aglomeracji Głogów Małopolski i Przewrotne, która traci moc z dniem wejścia w życie niniejszej uchwały zgodnie z art. 565 ust. 2 ustawy z dnia 20 lipca 2017 r. – Prawo wodne (Dz. U. z 2020 r., poz. 310).

§ 5. Wykonanie Uchwały powierza się Burmistrzowi Głogowa Małopolskiego.

§ 6. Uchwała wchodzi w życie po upływie 14 dni od ogłoszenia w Dzienniku Urzędowym Województwa Podkarpackiego.

**Przewodniczący Rady Miejskiej
w Głogowie Małopolskim**

Paweł Ślęzak

Załącznik nr 1 do Uchwały Nr XXXII/421/2020
Rady Miejskiej w Głogowie
Małopolskim z dnia 16 grudnia 2020 r.

CZĘŚĆ OPISOWA AGLOMERACJI PRZEWROTNE

1. Podstawa wyznaczenia obszaru i granic aglomeracji.

Studium Uwarunkowań i Kierunków Zagospodarowania Przestrzennego Miasta i Gminy Głogów Małopolski uchwalonego Uchwałą Nr XLIV/407/2002 Rady Miejskiej w Głogowie Małopolskim z dnia 29 maja 2003 r., wraz ze zmianami uchwalonymi uchwałami Rady Miejskiej w Głogowie Małopolskim: Nr XLV/471/2006 z dnia 29 czerwca 2006 r., Nr XIV/126/2007 z dnia 6 grudnia 2007 r., Nr XL/373/2009 z dnia 21 lipca 2009 r., Nr LIX 574/2010 z dnia 03 listopada 2010 r., Nr LVII/559/2014 z dnia 08 października 2014 r., Nr XL/384/2017 z dnia 27 kwietnia 2017 r., Nr XLIII/422/2017 z dnia 29 czerwca 2017 r., Nr XLIII/424/2017 z dnia 29 czerwca 2017 r., Nr XLIII/434/2017 z dnia 24 lipca 2017 r., Nr XXIII/327/2020 z dnia 28 maja 2020 r.

2. Informacja o sieci kanalizacyjnej.

a) Długość i rodzaj **istniejącej** sieci kanalizacyjnej.

Lp.	Miejscowość	Kanalizacja istniejąca (km)	Kanalizacja sanitarna grawitacyjna (km)	Kanalizacja sanitarna tłoczna (km)
1.	Pogwizdów Stary	10,4	7,96	2,44
2.	Hucisko	10,8	7,66	3,14
3.	Przewrotne	0,00	0,00	0,00
	Razem	21,20	15,62	5,58

b) Długość i rodzaj **planowanej** do budowy sieci kanalizacyjnej.

0

c) Długość i rodzaj **będącej w budowie** sieci kanalizacyjnej.

Lp.	Miejscowość	Kanalizacja sanitarna grawitacyjna (km)	Kanalizacja sanitarna tłoczna (km)
1.	Przewrotne	17,73	9,17

3. Informacja o liczbie mieszkańców w aglomeracji.

a) Liczba stałych mieszkańców aglomeracji.

2 569

Lp.	Miejscowość	Liczba stałych mieszkańców
1.	Pogwizdów Stary	502
2.	Hucisko	369
3.	Przewrotne	1698
	Suma	2569

- b) Liczba stałych mieszkańców aglomeracji korzystających z istniejącej sieci kanalizacyjnej.
872 + 1 697 w ramach będącej w budowie sieci kanalizacyjnej w m. Przewrotne
- c) Liczba stałych mieszkańców aglomeracji planowanych do podłączenia do nowo wybudowanej sieci kanalizacyjnej.
0
- d) Liczba osób czasowo przebywających w aglomeracji.
0
- e) Liczba osób czasowo przebywających w aglomeracji korzystających z sieci kanalizacyjnej.
0
- f) Liczba osób czasowo przebywających w aglomeracji planowanych do podłączenia do nowo wybudowanej sieci kanalizacyjnej.
0
- g) Liczba mieszkańców nieobjęta systemem kanalizacji zbiorczej:
45

4. Obliczenie wskaźnika koncentracji.

0

5. Informacja o przemyśle występującym w aglomeracji.

- a) Liczba RLM przemysłu w aglomeracji.
45 RLM
- b) Liczba RLM przemysłu obsługiwana przez istniejącą sieć kanalizacyjną.
45 RLM- Na terenie aglomeracji istnieją zakłady przemysłowe, które odprowadzają ścieki do istniejącego systemu kanalizacji, aczkolwiek ścieki te w myśl definicji wynikającej z art. 16 ust. 63) ustawy z dnia 20 lipca 2017 r. Prawo wodne (t.j. Dz. U. z 2020 r. poz. 310 z późn. zm.) stanowią ścieki bytowe, nie natomiast ścieki przemysłowe, których definicję określa art. 16 ust. 64) w/w ustawy.

- c) Liczba RLM przemysłu planowana do podłączenia do nowo wybudowanej sieci kanalizacyjnej wraz ze wskazaniem nazw zakładów przemysłowych planowanych do podłączenia do sieci kanalizacyjnej.

0 RLM- nie planuje się podłączenia przemysłu do nowo wybudowanej sieci kanalizacyjnej

6. Informacja o oczyszczalniach ścieków w aglomeracji.

- a) Informacja o istniejących oczyszczalniach ścieków.

Id: PLPK505

Przewrotne dz. nr ew. 704 (50.1578734, 21.96013188)

Odbiornik ścieków: Młynówka (50.1239, 21.5904)

- b) Informacja o planowanych do budowy oczyszczalniach ścieków.

Nie planuje się budowy oczyszczalni ścieków. Nowo wybudowana oczyszczalnia ścieków została oddana do użytku 5.10.2020 r.

- c) Czy sieć kanalizacyjna zakończona jest końcowym punktem zrzutu. W przypadku odpowiedzi twierdzącej należy wskazać do której aglomeracji ścieki te będą odprowadzane, wraz z określeniem obciążenia tej oczyszczalni ścieków

Siec kanalizacyjna nie jest zakończona końcowym punktem zrzutu.

7. System gospodarki ściekowej w aglomeracji.

- a) Średnia dobowa ilość ścieków komunalnych powstających na terenie aglomeracji oraz skład jakościowy tych ścieków.

20 [m3/d]

Wskaźnik	Wartości wskaźników zanieczyszczeń w ściekach surowych (średnioroczna z pomiarów)
Zawiesina ogólna [mg/l]	458
BZT ₅ [mgO ₂ /l]	460
CHZT [mgO ₂ /l]	1219

Wskaźnik	Wartości wskaźników zanieczyszczeń w ściekach oczyszczonych (średnioroczna z pomiarów)
----------	--

Zawiesina ogólna [mg/l]	4
BZT ₅ [mgO ₂ /l]	3
CHZT [mgO ₂ /l]	40

Na podstawie powyższej tabeli należy stwierdzić, że oczyszczalnia spełnia kryteria Rozporządzenia Ministra Gospodarki Morskiej i Żeglugi Śródlądowej z dnia 12 lipca 2019 r. W sprawie substancji szczególnie szkodliwych dla środowiska wodnego oraz warunków, jakie należy spełnić przy wprowadzaniu do wód lub do ziemi ścieków, a także przy odprowadzaniu wód opadowych lub roztopowych do wód lub do urządzeń wodnych.

- b) Przepustowość istniejącej oczyszczalni ścieków w m³/d. Wartość projektowana
 Dobowa – średnia 420 [m³/d]
 Dobowa – maksymalna 420 [m³/d]
- c) Wydajność istniejącej oczyszczalni ścieków wyrażona w RLM (*wydajność oczyszczalni nie może być mniejsza od ładunku generowanego na obszarze aglomeracji – RLM rzeczywistej w aglomeracji*).
 Wartość projektowana: 2 800 RLM
- d) Ilość i skład jakościowy ścieków przemysłowych odprowadzanych przez zakłady do systemu kanalizacji zbiorczej.
 Do zbiorowego systemu kanalizacyjnego w aglomeracji Przewrotne nie są odprowadzane ścieki przemysłowe.
- e) Ilość ścieków powstających na terenie aglomeracji nieobjętych systemem kanalizacji zbiorczej, gdzie zastosowano systemy indywidualne albo planuje się zastosowanie systemów indywidualnych lub innych rozwiązań zapewniających taki sam poziom ochrony środowiska jak w przypadku systemów kanalizacji zbiorczej (zbiorniki bezodpływowe, przydomowe oczyszczalnie ścieków).
 0,5 [tys.m³/r]
- f) Rodzaj istniejącej oczyszczalni ścieków (rodzaj oczyszczalni należy również wskazać w przypadku planowanej do budowy oczyszczalni ścieków).
 B - oczyszczalnia biologiczna bez usuwania biogenów, spełniająca standardy odprowadzanych ścieków

8. Uzasadnienie określonej RLM aglomeracji.

Wyszczególnienie*	Wartość RLM
RLM stałych mieszkańców aglomeracji (Mk)	2 569

RLM osób czasowo przebywających w aglomeracji (czas)	0
RLM przemysłu (prz)	45
Suma	2 614

9. Informacja o strefach ochronnych ujęć wody, zawierająca oznaczenie aktów prawa miejscowego lub o decyzjach ustanawiających te strefy oraz zakazy, nakazy i ograniczenia obowiązujące na tych terenach.

Przewrotne:

nr S -3 bis, Strefa ochrony bezpośredniej: 21m x 20m

nr S -1A, Strefa ochrony bezpośredniej: 12m x 12m

nr S -4A, Strefa ochrony bezpośredniej: 4m x 7m x 4m x 5m

10. Informacja o obszarach ochronnych zbiorników wód śródlądowych zawierająca oznaczenie aktów prawa miejscowego ustanawiających te obszary oraz zakazy, nakazy i ograniczenia obowiązujące na tych obszarach.

Na terenie aglomeracji Przewrotne nie występują obszary ochronne zbiorników wód śródlądowych

11. Informacja o formach ochrony przyrody, o których mowa w art. 6 ustawy z dnia 16 kwietnia 2004 r. o ochronie przyrody, zawierająca nazwę formy ochrony przyrody oraz tytuł i miejsce ogłoszenia aktu prawnego tworzącego, ustanawiającego albo wyznaczającego formę ochrony przyrody, oraz informacja o obszarach mających znaczenie dla Wspólnoty znajdujących się na liście, o której mowa w art. 27 ust. 1 tej ustawy.

Na terenie aglomeracji Przewrotne znajdują się niżej wymienione formy ochrony przyrody:

- 1) Obszar Natura 2000 „Puszcza Sandomierska” – PLB 180043, obszar wyznaczony rozporządzeniem Ministra Środowiska z dnia 5 września 2007 r., w sprawie obszarów specjalnej ochrony ptaków Natura 200 (Dz. U. z 2007 r., nr 179, poz. 1275)
- 2) Sokołowski-Wilczowski Obszar Chronionego Krajobrazu - obszar wyznaczony Rozporządzenie Nr 35 Wojewody Rzeszowskiego z dnia 14 lipca 1992 r. w sprawie zasad zagospodarowania obszarów chronionego krajobrazu na terenie województwa rzeszowskiego (Dz. Urz. Woj. Rzeszowskiego Nr 7, poz. 74).
- 3) Pomniki przyrody:
 - a) Drzewo z gatunku lipa drobnolistna pn. „Ewa” na dz. nr ew. 1859/1 w Przewrotnem
 - b) Drzewo z gatunku dąb szypułkowy pn. „Jan” na dz. nr ew. 1827/3 w Przewrotnem
 - c) Drzewo z gatunku dąb szypułkowy pn. „Henryk” na dz. nr ew. 192 w Przewrotnem

d) Drzewo z gatunku dąb szypułkowy pn. „Michał” na dz. nr ew. 1560 w Przewrotnem

uznane za pomniki przyrody uchwałą Nr XLIV/433/2017 Rady Miejskiej w Głogowie Małopolskim z dnia 24 lipca 2017 r. (Dz. Urz. Woj. Podkarp. Z 2017 r. poz. 2794)

12. Badanie spełnienia przez aglomerację warunków Dyrektywy ściekowej 91/271/EWG.

a) Warunek I (art. 3 Dyrektywy) **procent skanalizowania w aglomeracji.**

98,28 %

b) Warunek II (art. 10 Dyrektywy) **wydajność oczyszczalni w aglomeracji** (wyrażona w RLM).

2 800 RLM

c) Warunek III (art. 4 i art. 5 Dyrektywy) **standardy oczyszczania ścieków.**

Agglomeracja Przewrotne posiada liczbę RLM < 10 00, która jest obsługiwana przez biologiczną oczyszczalnię ścieków komunalnych bez podwyższonego oczyszczania biogenów. Oczyszczalnia w aglomeracji odpowiada tym standardom. Jakość ścieków wprowadzanych do środowiska odpowiada jakości określonej w Zał. 3 do rozporządzenia Ministra Gospodarki Morskiej i Żeglugi Śródlądowej z dnia 12. Lipca 2019 r. w sprawie substancji szczególnie szkodliwych dla środowiska wodnego oraz warunków, jakie należy spełnić przy wprowadzaniu do wód lub do ziemi ścieków, a także przy odprowadzaniu wód opadowych lub roztopowych do wód lub do urządzeń wodnych

Załącznik nr 2 do Uchwały Nr XXXII/421/2020
Rady Miejskiej w Głogowie
Małopolskim z dnia 16 grudnia 2020 r.

CZEŚĆ GRAFICZNA AGLOMERACJI PRZEWROTNE

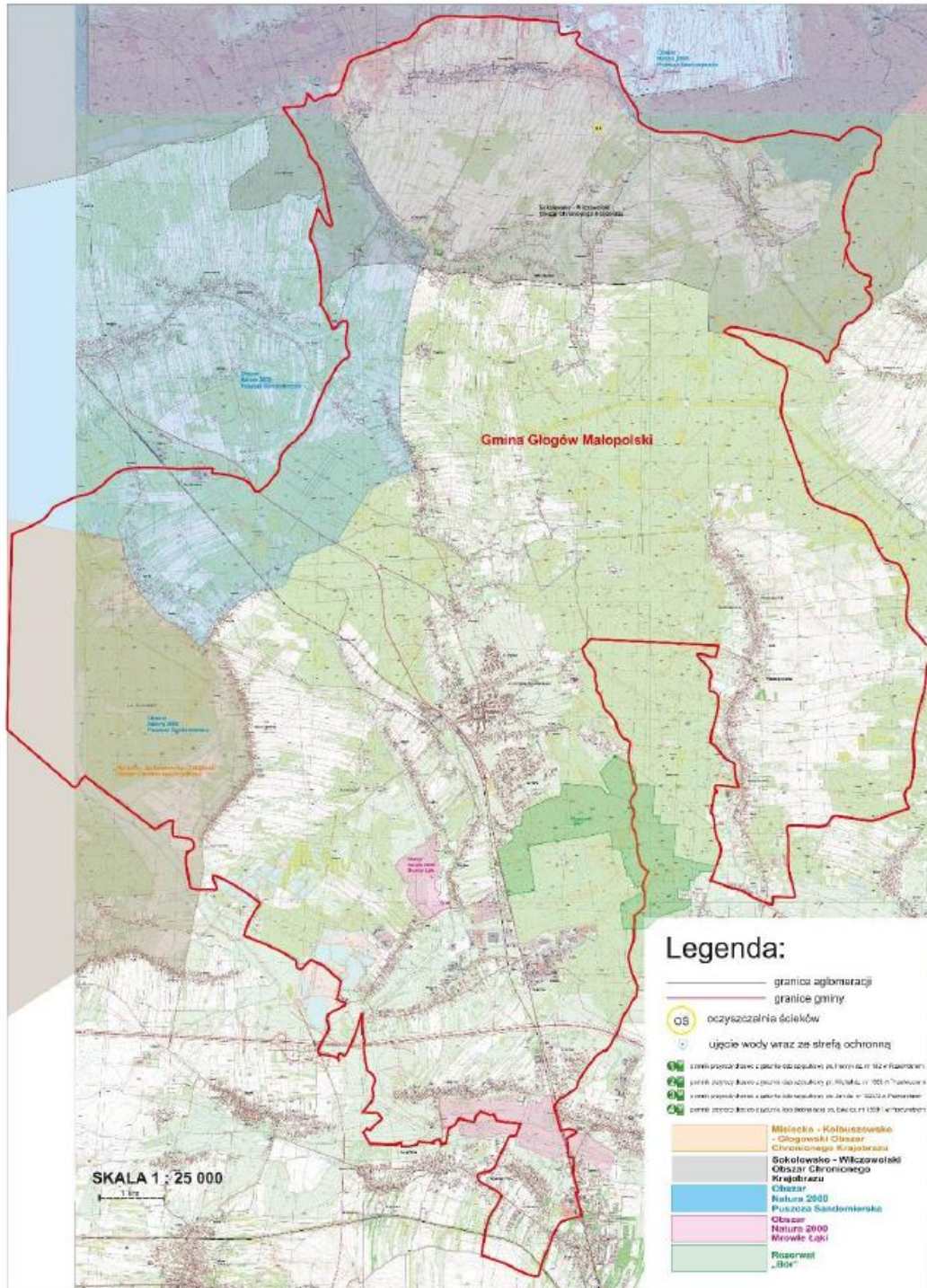

UZASADNIENIE

Aglomerację Przewrotne tworzy się zgodnie z art. 18 ust. 2 pkt 15 ustawy z dnia 8 marca 1990 r. o samorządzie gminnym (t.j. Dz. U. z 2020 r. poz. 713 z późn. zm.) oraz na podstawie art. 87 ust. 1 i ust. 4.

Zgodnie z art. 565 ust. 2 ustawy z dnia 20 lipca 2017 r. Prawo wodne (t.j. Dz. U. z 2020 r. poz. 310 z późn. zm.) traci moc uchwała nr XXXIX/779/2013 Sejmiku Województwa Podkarpackiego z dnia 28 października 2013 r., w sprawie likwidacji dotychczasowej aglomeracji Głogów Małopolski oraz wyznaczenie nowych aglomeracji Głogów Małopolski i Przewrotne.

Rada Miejska w Głogowie Małopolskim wyznacza Aglomerację Przewrotne zgodnie z Rozporządzeniem Ministra Gospodarki Morskiej i Żeglugi Śródlądowej z dnia 27 lipca 2018 r. w sprawie sposobu wyznaczania obszarów i granic aglomeracji (Dz. U. poz. 1586).

Aglomerację ustanawia się na podstawie przeglądu aglomeracji dokonanego przez Burmistrza Głogowa Małopolskiego zgodnie z art. 92 ustawy Prawo Wodne.

Zgodnie z art. 87 ust. 4 ustawy Prawo Wodne wyznaczenie aglomeracji przez Burmistrza Głogowa Małopolskiego następuje po uzgodnieniu z Wodami Polskimi, a w zakresie obszarów objętych przynajmniej jedną formą ochrony przyrody z właściwym Regionalnym Dyrektorem Ochrony Środowiska.

Postanowieniem nr RZ.ZZŚ.4.417.48.2020.AT z dnia 17.11.2020 r. Dyrektor Zarządu Zlewni w Stalowej Woli Państwowe Gospodarstwo Wodne Wody Polskie uzgodnił w/w projekt Uchwały. Na postanowienie nie wniesiono zażalenia.

Postanowieniem WSI.400.6.41.2020.MD.5 z dnia 14.12.2020 r. Regionalny Dyrektor Ochrony Środowiska w Rzeszowie uzgodnił w/w projekt Uchwały. Na postanowienie nie wniesiono zażalenia.