



DZIENNIK URZĘDOWY

WOJEWÓDZTWA PODKARPACKIEGO

Rzeszów, dnia wtorek, 10 lipca 2018 r.

Poz. 3116

UCHWAŁA NR LVII/430/2018 RADY MIEJSKIEJ W JEDLICZU

z dnia 22 czerwca 2018 r.

w sprawie uchwalenia Programu Ochrony Środowiska dla Gminy Jedlicze na lata 2017-2020 z perspektywą na lata 2021-2024

Na podstawie art. 18 ust. 2 pkt 15 ustawy z 8 marca 1990 r. o samorządzie gminnym (t.j. Dz.U. z 2018 r., poz. 994 z późn. zm.) oraz art. 18 ust. 1 i art. 84 ust. 1 ustawy z 27 kwietnia 2001r. Prawo ochrony środowiska (t.j. Dz. U. z 2018r. poz. 799 z późn. zm.), po uzyskaniu pozytywnych opinii Regionalnego Dyrektora Ochrony Środowiska w Rzeszowie, Podkarpackiego Państwowego Wojewódzkiego Inspektora Sanitarnego w Rzeszowie oraz Zarządu Powiatu Krośnieńskiego,

Rada Miejska w Jedliczu uchwala, co następuje:

§ 1. Uchwala się Program Ochrony Środowiska dla Gminy Jedlicze na lata 2017-2020 z perspektywą na lata 2021-2024, w brzmieniu stanowiącym załącznik do niniejszej uchwały.

§ 2. Wykonanie uchwały powierza się Burmistrzowi Gminy Jedlicze.

§ 3. Uchwała wchodzi w życie po upływie 14 dni od dnia jej ogłoszenia w Dzienniku Urzędowym Województwa Podkarpackiego.

**Przewodniczący
Rady Miejskiej**

Piotr Woźniak

Program Ochrony Środowiska dla Gminy Jedlicze na lata 2017-2020 z uwzględnieniem perspektywy do 2024 roku

Przeznaczenie terenu	Dopuszczalny poziom hałasu w dB			
	Drogi lub linie kolejowe*		Pozostałe obiekty i działalność będąca źródłem hałasu	
	L_{Aeq} D przedział czasu odniesienia równy 16 godzinom	L_{Aeq} N przedział czasu odniesienia równy 8 godzinom	L_{Aeq} D przedział czasu odniesienia równy 8 najmniej korzystnym godzinom dnia kolejno po sobie następującym	L_{Aeq} N przedział czasu odniesienia równy 1 najmniej korzystnej godzinie nocy
a) Tereny zabudowy mieszkaniowej wielorodzinnej i zamieszkania zbiorowego b) Tereny zabudowy mieszkaniowej jednorodzinnej z usługami rzemieślniczymi c) Tereny rekreacyjno-wypoczynkowe poza miastem d) Tereny zabudowy zagrodowej	65	56	55	45
Tereny w strefie śródmiejskiej miast powyżej 100 tys. mieszkańców ***	68	60	55	45

* Wartości określone dla dróg i linii kolejowych stosuje się także dla torowisk tramwajowych poza pasem drogowym i kolei linowych.

** W przypadku niewykorzystywania tych terenów, zgodnie z ich funkcją, w porze nocy, nie obowiązuje na nich dopuszczalny poziom hałasu w porze nocy.

*** Strefa śródmiejska miast powyżej 100 tys. mieszkańców to teren zwartej zabudowy mieszkaniowej z koncentracją obiektów administracyjnych, handlowych i usługowych. W przypadku miast, w których występują dzielnice o liczbie mieszkańców powyżej 100 tys., można wyznaczyć w tych dzielnicach strefę śródmiejską, jeżeli charakteryzuje się ona zwartą zabudową mieszkaniową z koncentracją obiektów administracyjnych, handlowych i usługowych

Na terenie gminy Jedlicze głównym źródłem hałasu drogowego są:

- Drogi krajowe:
 - Droga Krajowa nr 28,
- Drogi powiatowe,
- Drogi gminne,
- Drogi wewnętrzne.

W ostatnich latach Wojewódzki Inspektorat Ochrony Środowiska w Rzeszowie nie przeprowadzał, w ramach Państwowego Monitoringu Środowiska, badań środowiska akustycznego, w punktach zlokalizowanych na terenie gminy Jedlicze

Program Ochrony Środowiska dla Gminy Jedlicze na lata 2017-2020 z uwzględnieniem perspektywy do 2024 roku

W 2012 roku Generalna Dyrekcja Dróg Krajowych i Autostrad przeprowadziła badania hałasu drogowego na terenie powiatu Krośnieńskiego. Wśród badanych dróg znalazła się droga krajowe nr 28.

Rysunek 3. Droga objęte pomiarami hałasu komunikacyjnego na terenie powiatu Krośnieńskiego.

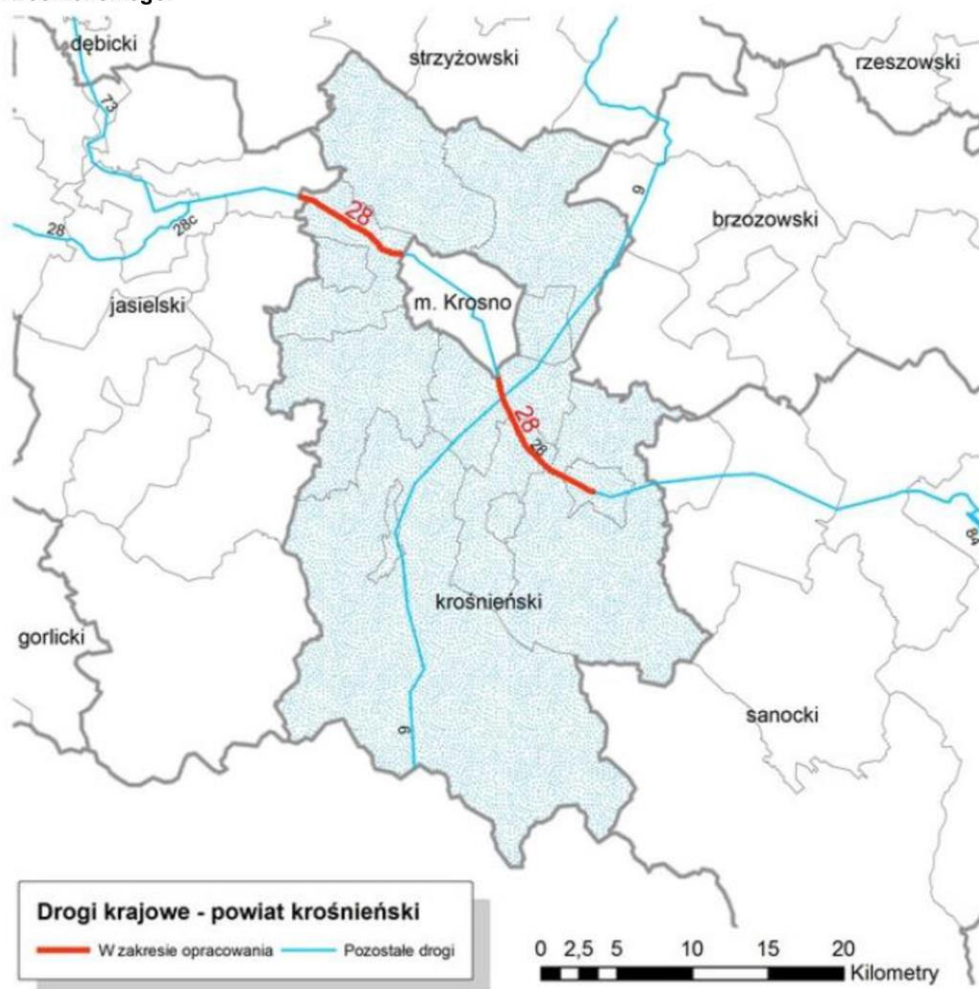

źródło: GDDKiA

Wyniki badań zawierały zestawienie wielkości obszaru oraz ilości budynków narażonych na przekroczenia dopuszczalnych poziomów hałasu. Zebrano je w dwóch tabelach opisujących wskaźnik L_N długookresowy średni poziom dźwięku A wyrażony w decybelach (dB), wyznaczony w ciągu wszystkich pór nocy w roku (rozumianych jako przedział czasu od godz. 22.00 do godz. 6.00) oraz wskaźnik L_{DWN} (długookresowy średni poziom dźwięku, wyznaczony w ciągu wszystkich dób w roku, z uwzględnieniem pory dnia (od godz. 6⁰⁰ do godz. 18⁰⁰), pory wieczoru (od godz. 18⁰⁰ do godz. 22⁰⁰) oraz pory nocy (od godz. 22⁰⁰ do godz. 6⁰⁰). Dane zostały zestawione w tabelach.

Program Ochrony Środowiska dla Gminy Jedlicze na lata 2017-2020 z uwzględnieniem perspektywy do 2024 roku

Tabela 11. Przekroczenia wartości L_{DWN} [dB] dla drogi krajowej nr 28.

Droga krajowa nr 28					Wskaźnik hałasu L_{DWN} [dB]
Kryterium	do 5 dB	>5 dB -10 dB	>10 dB -15 dB	>15 dB-20 dB	pow. 20dB
	Stan warunków akustycznych środowiska				
	nieдобry		zły		Bardzo zły
Powierzchnia obszarów zagrożonych w danym zakresie [km ²]	1,736	1,144	0,707	0,312	0,046
Liczba lokali mieszkalnych w danym zakresie [tys.]	0,973	0,815	0,462	0,207	0,029
Liczba zagrożonych mieszkańców w danym zakresie [tys.]	3,722	3,123	1,795	0,805	0,113
Liczba budynków szkolnych i przedszkolnych w danym zakresie	8	10	7	3	0
Liczba budynków służby zdrowia, opieki społecznej i socjalnej w danym zakresie	1	0	0	0	0
Inne obiekty budowlane istotne z punktu widzenia ochrony przed hałasem (liczba obiektów)	0	0	0	0	0

źródło: GDDKiA

Tabela 12. Przekroczenia wartości L_N [dB] dla drogi krajowej nr 28.

Droga krajowa nr 28.					Wskaźnik hałasu L_N [dB]
Kryterium	do 5 dB	>5 dB -10 dB	>10 dB -15 dB	>15 dB-20 dB	pow. 20dB
	Stan warunków akustycznych środowiska				
	nieдобry		zły		Bardzo zły
Powierzchnia obszarów zagrożonych w danym zakresie [km ²]	1,578	0,964	0,570	0,138	0,013
Liczba lokali mieszkalnych w danym zakresie [tys.]	1,011	0,689	0,449	0,095	0,006
Liczba zagrożonych mieszkańców w danym zakresie [tys.]	3,862	2,642	1,740	0,376	0,024

Program Ochrony Środowiska dla Gminy Jedlicze na lata 2017-2020 z uwzględnieniem perspektywy do 2024 roku

Droga krajowa nr 28.					Wskaźnik hałasu L _N [dB]
Liczba budynków szkolnych i przedszkolnych w danym zakresie	0	0	0	0	0
Liczba budynków służby zdrowia, opieki społecznej i socjalnej w danym zakresie	0	0	0	0	0
Inne obiekty budowlane istotne z punktu widzenia ochrony przed hałasem (liczba obiektów)	0	0	0	0	0

źródło: GDDKiA

Wyniki badań zleconych przez Generalną Dyрекcję Dróg Krajowych i Autostrad wskazują, na pogorszony stan środowiska w otoczeniu drogi krajowej nr 28. Mieszkańcy obszarów do niej przylegających lub pracujący w jej pobliżu mogą być narażeni na przekroczenia dopuszczalnych norm hałasu co negatywnie wpływa na stan warunków akustycznych środowiska. Przekroczenia te zgodnie z badaniami zleconymi przez Generalną Dyрекcję Dróg Krajowych i Autostrad, w skrajnych przypadkach, mogą wynosić ponad 20 dB.

Hałas przemysłowy

Hałas przemysłowy powodowany jest eksploatacją instalacji lub urządzeń związanych z prowadzoną działalnością przemysłową. Uciążliwość hałasu emitowanego z obiektów przemysłowych zależy między innymi od ich ilości, czasu pracy czy odległości od terenów podlegających ochronie akustycznej.

Na terenie Gminy Jedlicze występują zakłady przemysłowe posiadające pozwolenia zintegrowane. Wymieniono je w rozdziale 5.1.1.

Hałas kolejowy

Przez gminę Jedlicze przebiega fragment linii kolejowej nr 108 relacji Stróże – Krościenko. W związku z jej istnieniem, na obszarach przez które przebiegają torowiska, może wystąpić potencjalne zagrożenie nadmiernym hałasem, którego źródłem jest kolej.

Program Ochrony Środowiska dla Gminy Jedlicze na lata 2017-2020 z uwzględnieniem perspektywy do 2024 roku

5.2.3. Analiza SWOT

Klimat akustyczny	
Silne strony	Słabe strony
<ul style="list-style-type: none"> • Brak zagrożeń akustycznych (z wyłączeniem ciągów komunikacyjnych oraz zakładów przemysłowych), 	<ul style="list-style-type: none"> • Natężenie ruchu komunikacyjnego.
Szanse	Zagrożenia
<ul style="list-style-type: none"> • Monitorowanie poziomów hałasu wzdłuż ciągów komunikacyjnych, • Budowa ekranów akustycznych wzdłuż ciągów komunikacyjnych, • Poprawa stanu technicznego ciągów komunikacyjnych, • Uwzględnianie w Planach Zagospodarowania Przestrzennego e odległości od źródeł hałasu, 	<ul style="list-style-type: none"> • Brak funduszy na inwestycje zmierzające do poprawy stanu środowiska akustycznego, • Wzrost ilości pojazdów.

5.3. Promieniowanie elektromagnetyczne

5.3.1. Stan wyjściowy

Zagadnienia dotyczące ochrony ludzi i środowiska przed niekorzystnym oddziaływaniem pól elektromagnetycznych regulowane są przepisami dotyczącymi:

- ochrony środowiska,
- bezpieczeństwa i higieny pracy,
- prawa budowlanego,
- zagospodarowania przestrzennego,
- przepisami sanitarnymi.

Jako promieniowanie niejonizujące określa się promieniowanie, którego energia oddziałująca na każde ciało materialne nie wywołuje w nim procesu jonizacji. Promieniowanie to związane jest ze zmianami pola elektromagnetycznego. Poniżej zestawiono potencjalne źródła omawianego promieniowania

- urządzenia wytwarzające stałe pole elektryczne i magnetyczne,
- urządzenia wytwarzające pole elektryczne i magnetyczne o częstotliwości 50 Hz, (stacje i linie elektroenergetyczne wysokiego napięcia),
- urządzenia wytwarzające pole elektromagnetyczne o częstotliwości od 1 kHz do 300 GHz, (urządzenia radiokomunikacyjne, radionawigacyjne i radiolokacyjne),
- inne źródła promieniowania z zakresu częstotliwości: 0 - 0,5 Hz, 0,5 - 50 Hz oraz 50-1000 Hz.

Zagadnienia dotyczące promieniowania niejonizującego są określone przez Rozporządzenie Ministra Środowiska z dnia 30 października 2003 roku w sprawie dopuszczalnych poziomów pól elektromagnetycznych w środowisku oraz sposobów sprawdzania dotrzymania tych poziomów (Dz. U. 2003r., Nr 192, poz. 1883).

Dla terenów przeznaczonych pod zabudowę mieszkaniową, rozporządzenie ustala odrębną wartość składowej elektrycznej pola w wysokości 7 V/m.

Dla pozostałych terenów, na których przebywanie ludzi jest dozwolone bez ograniczeń, rozporządzenie ustala wysokość składowej elektrycznej pola elektromagnetycznego

Program Ochrony Środowiska dla Gminy Jedlicze na lata 2017-2020 z uwzględnieniem perspektywy do 2024 roku

o częstotliwości 50 Hz w wysokości 10 kV/m, natomiast składowej magnetycznej w wysokości 60 A/m. ponadto rozporządzenie określa:

- dopuszczalne poziomy elektromagnetycznego promieniowania niejonizującego;
- metody kontroli dopuszczalnych poziomów pól elektromagnetycznych;
- metody wyznaczania dotrzymania dopuszczalnych poziomów pól elektromagnetycznych, jeżeli w środowisku występują pola elektromagnetyczne z różnych zakresów częstotliwości.

5.3.2. Źródła promieniowania elektromagnetycznego

Na terenie gminy Jedlicze źródła promieniowania niejonizującego stanowią następujące obiekty:

Tabela 13. Wykaz instalacji emitujących PEM z terenu gminy Jedlicze, zgłoszonych Staroście Krośnieńskiemu.

Lp.	Adres źródła emisji	Adres i nazwa podmiotu
1.	Stacja bazowa telefonii komórkowej pn. „KR04420B JEDLICZE”, dz. nr 317/2, 38-460 Jedlicze	P4 Sp. z o.o., ul. Taśmowa 7, 02-677 Warszawa
2.	Stacja bazowej telefonii komórkowej pn. „5812 JEDLICZE (23140!)”, dz. 557, 38-460 Jaszczew	Orange Polska S.A., al. Jerozolimskie 160, 02-326 Warszawa
3.	Stacja bazowa telefonii komórkowej pn. „59242 (23242N!)KKS JEDLICZE POLKOMTEL”, dz. 1940, 38-460 Jedlicze	T-Mobile Polska S.A. ul. Marynarska 12, 02-674 Warszawa
4.	Stacja sieci transmisji danych „BT 22850 JEDLICZE”, dz. 1940 38-460 Jedlicze	<ul style="list-style-type: none"> • Polkomtel Sp. z o.o. , ul. Postępu 3, 02-676 Warszawa, • Aero 2 Sp. z o.o. ul. Lwowska 19, 00-660 Warszawa
5.	Stacja sieci transmisji danych pn. „BT_22246 POTOK”, dz. 144/2 Potok, 38-460 Jedlicze	<ul style="list-style-type: none"> • Polkomtel Sp. z o.o. , ul. Postępu 3, 02-676 Warszawa • Aero 2 Sp. z o.o. ul. Lwowska 19, 00-660 Warszawa
6.	Linia 110kV Krosno-Jedlicze, obiekt liniowy - Jedlicze obszar wiejski i miejski	PGE Dystrybucja S.A., ul. Garbarska 21A, 20-340 Lublin

Program Ochrony Środowiska dla Gminy Jedlicze na lata 2017-2020 z uwzględnieniem perspektywy do 2024 roku

Rysunek 4. Lokalizacja stacji bazowych telefonii komórkowej wokół Miasta Jedlicze.

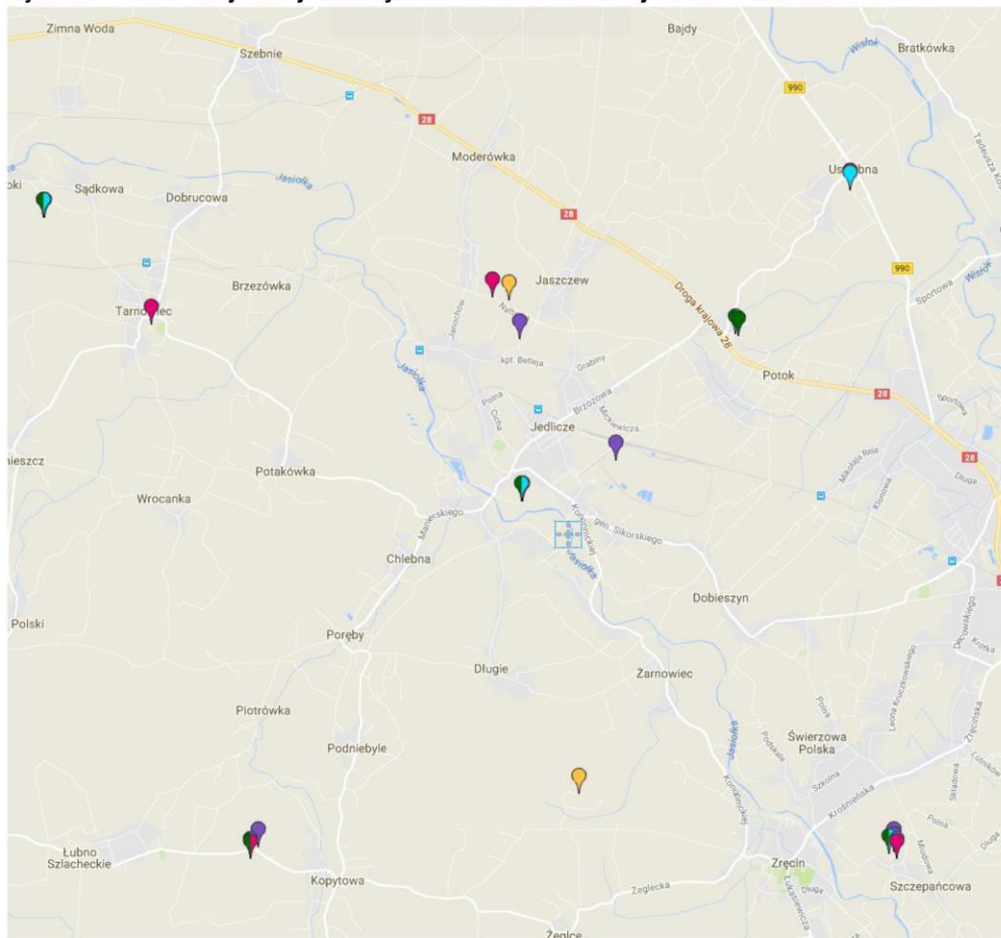

źródło: www.btsearch.pl

Program Ochrony Środowiska dla Gminy Jedlicze na lata 2017-2020 z uwzględnieniem perspektywy do 2024 roku

W ostatnich latach monitoring poziomu pól elektromagnetycznych nie obejmował gminy. W roku 2013 roku badaniami objęto Miasto Krosno oraz gminę Miejsce Piastowe. Jednostki te także leżą na obszarze powiatu krośnieńskiego. Wyniki badań przedstawiono poniżej.

Rysunek 5. Pomiary poziomów pól elektromagnetycznych na terenie województwa podkarpackiego w roku 2014 (dane WIOŚ w Rzeszowie).

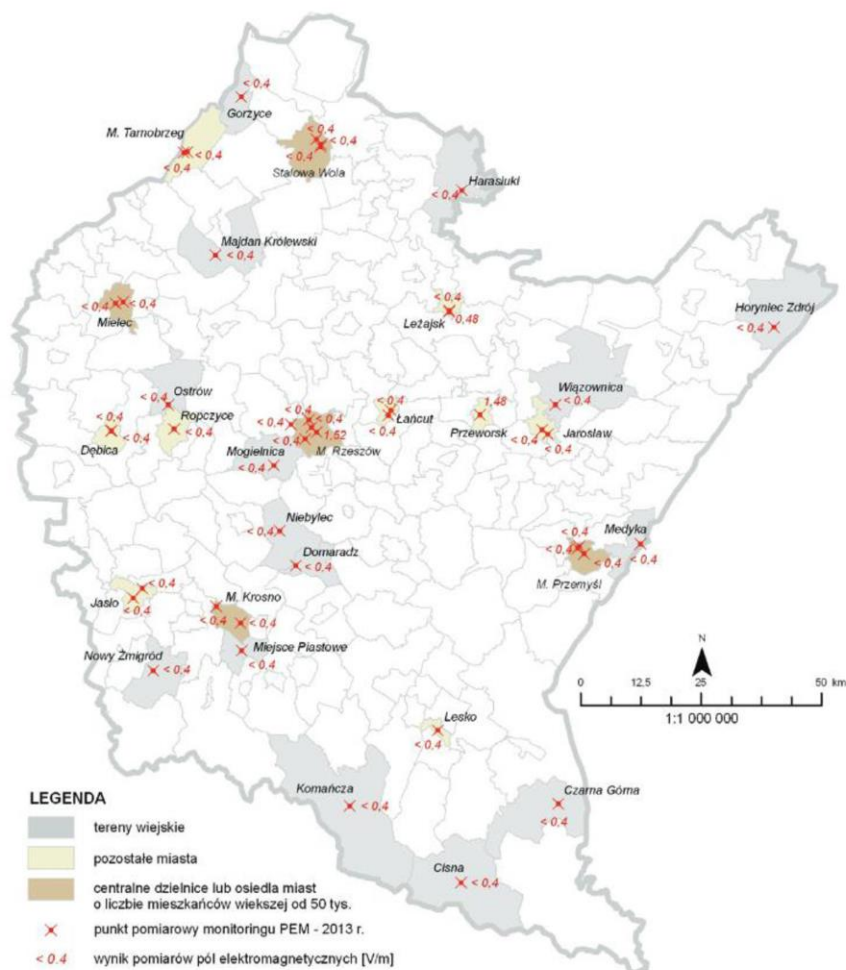

źródło: WIOŚ w Rzeszowie

Jak wynika z powyższej mapy wynik pomiaru PEM na terenie Województwa Podkarpackiego w roku 2013 nie zanotowano przekroczeń poziomów PEM. Analizując powyższe wyniki oraz wieloletnie badania pól elektromagnetycznych prowadzone przez Wojewódzki Inspektorat Ochrony Środowiska, pozwala założyć, że również na terenie gminy Jedlicze brak jest realnego zagrożenia nadmiernym poziomem pól elektromagnetycznych.

Program Ochrony Środowiska dla Gminy Jedlicze na lata 2017-2020 z uwzględnieniem perspektywy do 2024 roku

5.3.3. Analiza SWOT

Promieniowanie elektromagnetyczne	
Silne strony	Słabe strony
<ul style="list-style-type: none">Stąły nadzór pracowników JST nad inwestycjami mogącymi emitować promieniowanie elektromagnetyczne.	<ul style="list-style-type: none">Lokalizacja masztów telefonii komórkowej i linii wysokiego napięcia na terenie gminy.
Szansy	Zagrożenia
<ul style="list-style-type: none">Stąła kontrola istniejących oraz planowanych inwestycji mogących emitować promieniowanie elektromagnetyczne.	Wzmacnianie istniejących pól elektromagnetycznych przez nowe emitery.

Program Ochrony Środowiska dla Gminy Jedlicze na lata 2017-2020 z uwzględnieniem perspektywy do 2024 roku

5.4. Gospodarowanie wodami

5.4.1. Stan wyjściowy - wody powierzchniowe

Obszar gminy Jedlicze leży w zlewniach 8 jednolitych części wód powierzchniowych (JCWP), które zestawiono w poniższej tabeli. W tabeli przedstawiono kod Jednolitej Części Wód Powierzchniowych oraz ich nazwę.

Tabela 14. Jednolite Części Wód Powierzchniowych w zasięgu których leży gmina Jedlicze.

Lp.	Kod Jednolitej Części Wód Powierzchniowych	Nazwa Jednolitej Części Wód Powierzchniowych
1.	RW200012218469	Chlebianka
2.	RW200012218489	Czarny Potok
3.	RW200012226334	Bajdowianka
4.	RW2000142184599	Jasiołka od Panny do Chlebianki
5.	RW200014218499	Jasiołka od Chlebianki do ujścia
6.	RW2000142263337	Wisłok od Zb. Besko do Czarnego Potoku
7.	RW200014226399	Wisłok od Czarnego Potoku do Stobnicy
8.	RW200062184729	Szebnianka

źródło: KZGW

Program Ochrony Środowiska dla Gminy Jedlicze na lata 2017-2020, z uwzględnieniem perspektywy do 2024 roku

Rysunek 6. Sieć JCWP gminy Jedlicze.

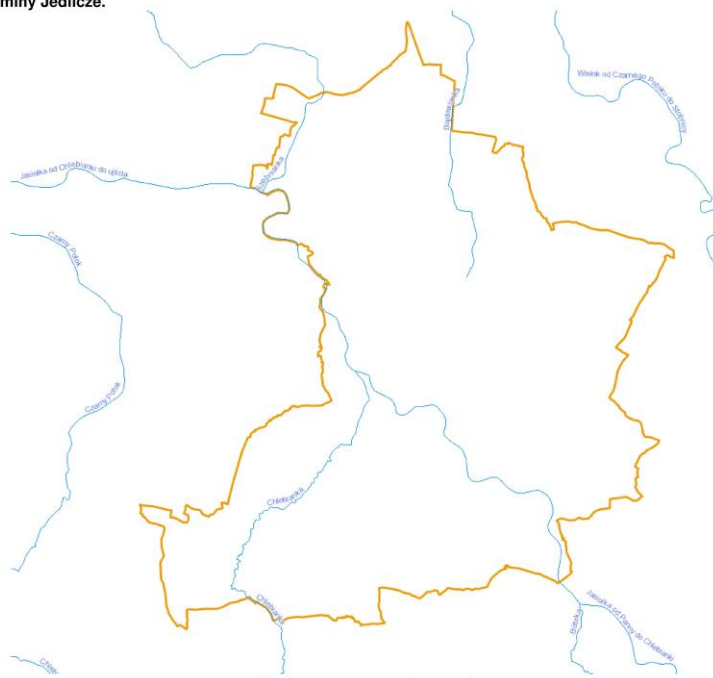

źródło: www.geoserwis.gdos.pl

Program Ochrony Środowiska dla Gminy Jedlicze na lata 2017-2020 z uwzględnieniem perspektywy do 2024 roku

5.4.2. Jakość wód - wody powierzchniowe

Stan rzek

Informacje na temat jakości wód powierzchniowych na terenie gminy Jedlicze, uzyskane od KZGW, zebrano w tabeli.

Tabela 15. Ocena stanu wód powierzchniowych na terenie gminy Jedlicze

Kod JCWP	Nazwa JCWP	Stan/potencjał ekologiczny	Stan chemiczny	Stan wód	Status	Zagrożenie nieosiągnięciem celów środowiskowych
RW200012218469	Chlebianka	poniżej dobrego	dobry	zły	naturalna	zagrożona
RW200012218489	Czarny Potok	poniżej dobrego	dobry	zły	silnie zmieniona	zagrożona
RW200012226334	Bajdowianka	co najmniej dobry	dobry	dobry	naturalna	niezagrożona
RW2000142184599	Jasiołka od Panny do Chlebianki	umiarkowany	poniżej dobrego	zły	naturalna	niezagrożona
RW200014218499	Jasiołka od Chlebianki do ujścia	umiarkowany	poniżej dobrego	zły	naturalna	zagrożona
RW2000142263337	Wisłok od Zb. Besko do Czarnego Potoku	dobry i powyżej dobrego	dobry	dobry	silnie zmieniona	zagrożona
RW200014226399	Wisłok od Czarnego Potoku do Stobnicy	słaby	dobry	zły	silnie zmieniona	zagrożona
RW200062184729	Szebnianka	poniżej dobrego	dobry	zły	naturalna	zagrożona

źródło: KZGW

Jak wynika z powyższej tabeli wody gminy Jedlicze, w większości, charakteryzują się złym ogólnym stanem.

Program Ochrony Środowiska dla Gminy Jedlicze na lata 2017-2020 z uwzględnieniem perspektywy do 2024 roku

Tabela 16. Schemat oceny stanu jednolitych części wód powierzchniowych.

Stan wód		Stan chemiczny	
		Dobry stan chemiczny	Stan chemiczny poniżej dobrego
Stan ekologiczny / potencjał ekologiczny	Bardzo dobry stan ekologiczny / potencjał ekologiczny dobry lub powyżej dobrego	Dobry stan wód	Zły stan wód
	Dobry stan ekologiczny / potencjał ekologiczny dobry lub powyżej dobrego	Dobry stan wód	Zły stan wód
	Umiarkowany stan ekologiczny / umiarkowany potencjał ekologiczny	Zły stan wód	Zły stan wód
	Słaby stan ekologiczny / słaby potencjał ekologiczny	Zły stan wód	Zły stan wód
	Zły stan ekologiczny / zły potencjał ekologiczny	Zły stan wód	Zły stan wód

źródło: WIOŚ.

5.4.3. Stan wyjściowy - wody podziemne

Gmina Jedlicze znajduje się w zasięgu jednolitych części wód podziemnych: JCWPd nr 151 oraz JCWPd nr 152.

Rysunek 7. Gmina Jedlicze na tle JCWPd nr 151 oraz JCWPd nr 152.

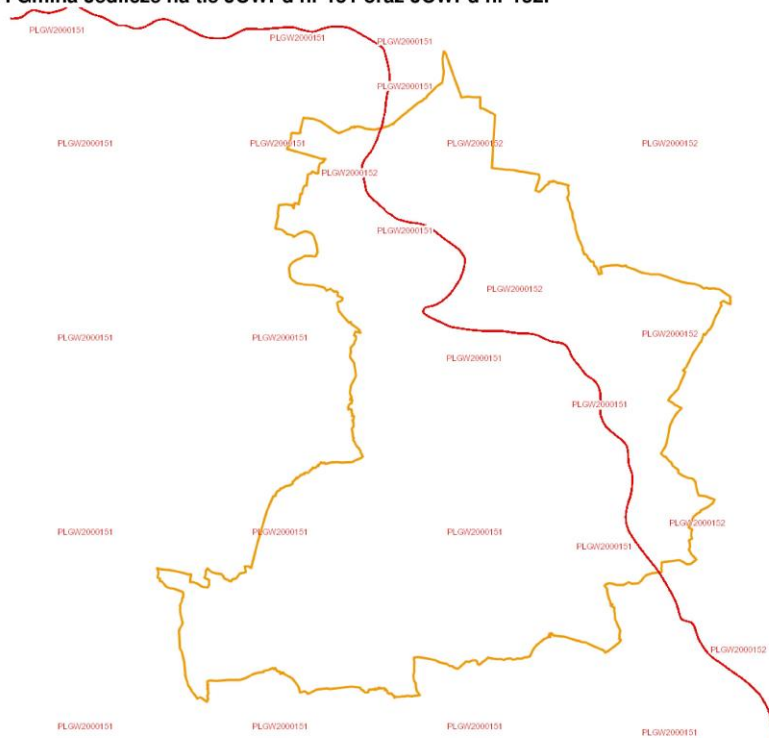

źródło: Państwowa Służba Hydrologiczna

Program Ochrony Środowiska dla Gminy Jedlicze na lata 2017-2020 z uwzględnieniem perspektywy do 2024 roku

Informacje na ich temat znajdują się w poniższych tabelach.

Tabela 17. Charakterystyka JCWPd nr 151

Powierzchnia	2648,0 km ²
Region	Górnej Wisły
Województwo	Małopolskie, Podkarpackie
Powiaty	<u>Małopolskie</u> : tarnowski, gorlicki, nowosądecki <u>Podkarpackie</u> : dębicki, jasielski, krośnieński, strzyżowski, ropczycko- sędziszowski, sanocki
Głębokość występowania wód słodkich	< 76 m

źródło: Państwowa Służba Hydrogeologiczna.

Tabela 18. Charakterystyka JCWPd nr 152

Powierzchnia	2043,9 km ²
Region	Górnej Wisły
Województwo	Podkarpackie
Powiaty	rzeszowski, jasielski, przeworski, łańcucki, M. Rzeszów, krośnieński, M. Krosno, brzozowski, strzyżowski, ropczycko-sędziszowski, sanocki
Głębokość występowania wód słodkich	< 105 m

źródło: Państwowa Służba Hydrogeologiczna.

Przez centralny fragment gminy Jedlicze przechodzi część Głównego Zbiornika Wód Podziemnych nr 433 „Dolina Rzeki Wisłoka”.

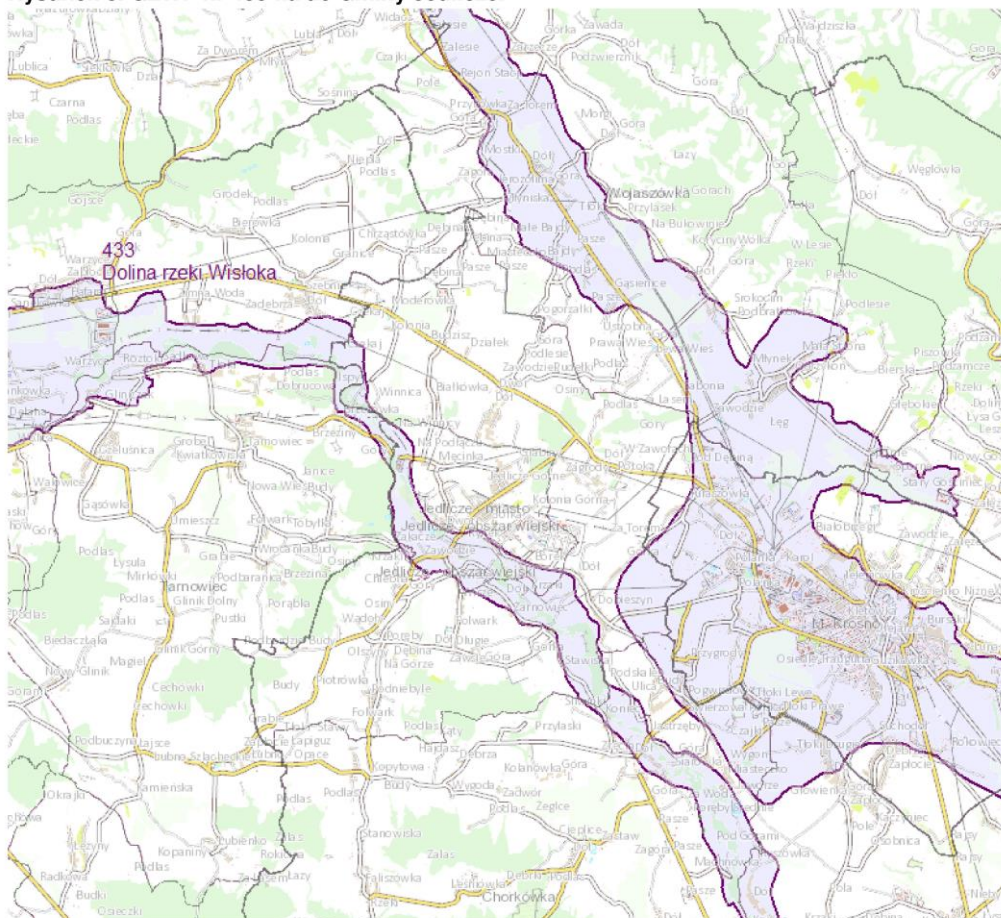
Program Ochrony Środowiska dla Gminy Jedlicze na lata 2017-2020 z uwzględnieniem perspektywy do 2024 roku**Rysunek 8. GZWP nr 433 na tle Gminy Jedlicze.**

źródło: Państwowa Służba Hydrogeologiczna.

5.4.4. Jakość wód - wody podziemne

Informacje na temat stanu jakości wód podziemnych gminy Jedlicze przedstawiono także w poniższej tabeli.

Tabela 19. Wyniki oceny stanu wód podziemnych dla gminy Jedlicze

L.p.	Kod JCWPd	Stan chemiczny	Stan ilościowy	Status	Zagrożenie nieosiągnięciem celów środowiskowych
1.	PLGW2000151	dobry	dobry	dobry	niezagrożona
2.	PLGW2000152	dobry	dobry	dobry	niezagrożona

źródło: KZGW.

Program Ochrony Środowiska dla Gminy Jedlicze na lata 2017-2020 z uwzględnieniem perspektywy do 2024 roku

5.4.5. Analiza SWOT

Wody powierzchniowe	
Silne strony	Słabe strony
<ul style="list-style-type: none"> Rozwinięta sieć hydrograficzna gminy, 	<ul style="list-style-type: none"> Zły stan większości Jednolitych Części Wód Powierzchniowych, Podatność wód na zanieczyszczenie, Kanalizacja nie obejmująca wszystkich mieszkańców gminy,
Szanse	Zagrożenia
<ul style="list-style-type: none"> Budowa przydomowych oczyszczalni ścieków tam gdzie jest to uzasadnione ekonomicznie, Współpraca z sąsiednimi gminami w celu ograniczenia zanieczyszczenia wód powierzchniowych. 	<ul style="list-style-type: none"> Spływ powierzchniowy zanieczyszczonych wód z terenów rolniczych, Negatywny wpływ zanieczyszczeń spoza obszaru gminy, Przedostawanie się do wód powierzchniowych zanieczyszczeń z dzikich składowisk odpadów spoza terenu powiatu na stan czystości wód. Brak środków finansowych na inwestycje związane z ochroną wód powierzchniowych.
Wody podziemne	
Silne strony	Słabe strony
<ul style="list-style-type: none"> Dostęp do kanalizacji zdecydowanej większości wszystkich mieszkańców gminy, Dobry stan jakościowy wód podziemnych, 	<ul style="list-style-type: none"> Występowanie zbiorników bezodpływowych, Mniej niż połowa mieszkańców ma dostęp do sieci wodociągowej.
Szanse	Zagrożenia
<ul style="list-style-type: none"> Inwentaryzacja oraz kontrola szczelności zbiorników bezodpływowych, Ograniczenie zanieczyszczeń gleb, które mogą przedostać się do wód podziemnych, Racjonalizacja użytkowania wód podziemnych, Edukacja mieszkańców w zakresie optymalizacji zużycia wody, Zapobieganie zmianom w stosunkach wodnych na obszarze gminy Ochrona ujęć wód podziemnych. 	<ul style="list-style-type: none"> Występowanie zbiorników bezodpływowych, Brak środków finansowych na inwestycje związane z ochroną wód powierzchniowych.

5.5. Gospodarka wodno-ściekowa

5.5.1. Sieć wodociągowa

Gmina Jedlicze posiada wodociągową sieć rozdzielczą o długości 35,8 km z 1 114 podłączeniami do budynków mieszkalnych oraz zbiorowego mieszkania. W 2016 roku dostarczono nią 88,7 dam³ wody. W poniższej tabeli przedstawiono charakterystykę sieci wodociągowej na terenie Gminy Jedlicze.

Tabela 20. Charakterystyka sieci wodociągowej na terenie Gminy Jedlicze (stan na 2016 r.)

Lp.	Wskaźnik	Jednostka	Wartość
1.	Długość czynnej sieci rozdzielczej	km	35,8
2.	Połączenia prowadzące do budynków mieszkalnych i zbiorowego zamieszkania	szt.	1 114
3.	Woda dostarczona gospodarstwom domowym	dam ³	88,7

Program Ochrony Środowiska dla Gminy Jedlicze na lata 2017-2020 z uwzględnieniem perspektywy do 2024 roku

Lp.	Wskaźnik	Jednostka	Wartość
4.	Ludność korzystająca z sieci wodociągowej	osoba	4 978
5.	Korzystający z instalacji w % ogółu ludności	%	32,1

źródło: GUS.

5.5.2. Sieć kanalizacyjna

Gmina Jedlicze posiada sieć kanalizacyjną o długości 181,1 km z 2 929 połączeniami do budynków mieszkalnych oraz mieszkania zbiorowego. W 2016 roku odprowadzono nią 260,0 dam³. Z sieci kanalizacyjnej korzystało 10 663 osób. W poniższej tabeli przedstawiono charakterystykę sieci kanalizacyjnej na terenie gminy Jedlicze.

Tabela 21. Charakterystyka sieci kanalizacyjnej na terenie Gminy Jedlicze (stan na 2016 r.)

Lp.	Wskaźnik	Jednostka	Wartość
1.	Długość czynnej sieci kanalizacyjnej	km	181,1
2.	Połączenia prowadzące do budynków mieszkalnych i zbiorowego zamieszkania	szt.	2 929
3.	Ścieki odprowadzone	dam ³	260,0
4.	Ludność korzystająca z sieci kanalizacyjnej	osoba	10 663
5.	Korzystający z instalacji w % ogółu ludności	%	68,7

Źródło: GUS.

5.5.3. Analiza SWOT

Wody powierzchniowe	
Silne strony	Słabe strony
<ul style="list-style-type: none"> Dostęp do kanalizacji ponad połowy mieszkańców gminy, 	<ul style="list-style-type: none"> Występowanie zbiorników bezodpływowych, Niski stopień zwodociągowania,
Szanse	Zagrożenia
<ul style="list-style-type: none"> Budowa przydomowych oczyszczalni ścieków tam gdzie jest to uzasadnione ekonomicznie, Rozbudowa sieci kanalizacyjnej oraz wodociągowej, Inwentaryzacja oraz kontrola szczelności zbiorników bezodpływowych. 	<ul style="list-style-type: none"> Zanieczyszczenie wód spływem powierzchniowym z terenów rolniczych.

Program Ochrony Środowiska dla Gminy Jedlicze na lata 2017-2020 z uwzględnieniem perspektywy do 2024 roku

5.6. Zasoby geologiczne

5.6.1. Stan aktualny

Wykaz złóż surowców zlokalizowanych na terenie Gminy Jedlicze zestawiono w poniższej tabeli opracowanej na podstawie danych Państwowego Instytutu Geologicznego.

Tabela 22. Surowce naturalne występujące na terenie Gminy Jedlicze.

Nazwa złoża	Gminy	Kopalina	Powierzchnia złoża [ha]	Stan zagospodarowania
Dobieszyn	Jedlicze	Kruszywa naturalne	15,49	złoże rozpoznane wstępnie
Jaszczew	Jedlicze, Tarnowiec	Ropy naftowe	243,00	złoże zagospodarowane
Jaszczew-szac.	Jedlicze	Ropy naftowe	b.d.	złoże o zasobach szacunkowych
Męcinka-1	Jedlicze, Tarnowiec	Kruszywa naturalne	16,62	złoże rozpoznane wstępnie
Męcinka-2	Jedlicze	Kruszywa naturalne	11,60	złoże rozpoznane wstępnie
Potok	Jedlicze	Ropy naftowe	76,24	złoże zagospodarowane
Potok-szac.	Jedlicze	Ropy naftowe	b.d.	złoże o zasobach szacunkowych
Żarnowiec	Jedlicze	Kruszywa naturalne	0,32	złoże rozpoznane szczegółowo
Żarnowiec II	Jedlicze	Kruszywa naturalne	7,80	złoże skreślone z bilansu zasobów

Źródło: PIG.

5.6.3. Analiza SWOT

Ochrona powierzchni ziemi	
Silne strony	Słabe strony
<ul style="list-style-type: none"> Obecność zasobów geologicznych. 	<ul style="list-style-type: none"> Istnienie wyrobisk powstających przy wydobyciu surowców.
Szanse	Zagrożenia
<ul style="list-style-type: none"> Ograniczenie zanieczyszczeń wprowadzanych do środowiska, Obniżenie emisji pyłów do powietrza atmosferycznego, Rekultywacja obszarów zdegradowanych. 	<ul style="list-style-type: none"> Degradacja gleb, Brak środków finansowych na inwestycje związane z ochroną powierzchni ziemi.

5.7. Gleby

5.7.1. Stan aktualny

Rodzaje gleb

Rodzaje gleb występujące na terenie gminy Jedlicze są determinowane przez rodzaj skał na których zostały utworzone, oraz przez warunki glebotwórcze występujące w poszczególnych obszarach gminy. Na jej terenie można wyróżnić następujące rodzaje gleb:

- Gleby bielcowe** – gleby tworzące się na różnego rodzaju piaskach, dochodzi w nich do procesu wymywania niektórych związków chemicznych tworzących minerały co nazywane jest bielcowaniem;

Program Ochrony Środowiska dla Gminy Jedlicze na lata 2017-2020 z uwzględnieniem perspektywy do 2024 roku

- **Gleby brunatne** - powstające na glinach zwałowych oraz piaskach i piaskowcach, można wśród nich wyróżnić:
 - **Brunatno – kwaśne**, tworzące się na podłożach bogatych w związki fosforu, potasu, wapnia i magnezu.
 - **Brunatno – wylugowane**, które cechują się wylugowaniem górnej części profilu z kationów zasadowych oraz brakiem zawartości węglanu wapnia, co ogranicza ich żyzność,
- **Gleby płowe** - tworzące się na skałach kwaśnych i zasadowych oraz utworach iłowych, posiadają one zróżnicowany na poziomy genetyczny profil.
- **Mady** – są to gleby tworzące się w wyniku nagromadzenia się materiałów niesionych przez wody rzeczne;

Dominują tu gleby II - IV klasy bonitacyjnej.

Gdzie:

Gleby klasy I – gleby orne najlepsze. Są to gleby położone w dobrych warunkach fizjograficznych, najbardziej zasobne w składniki pokarmowe, posiadają dobrą naturalną strukturę, są łatwe do uprawy (czynne biologicznie, przepuszczalne, przewiewne, ciepłe, wilgotne).

Gleby klasy II – gleby orne bardzo dobre. Mają skład i właściwości podobne (lub nieco gorsze) jak gleby klasy I, jednak położone są w mniej korzystnych warunkach terenowych lub mają gorsze warunki fizyczne, co powoduje, że plony roślin uprawianych na tej klasie gleb, mogą być niższe niż na glebach klasy I.

Gleby klasy III (IIIa i IIIb) – gleby orne średnio dobre. W porównaniu do gleb klas I i II, posiadają gorsze właściwości fizyczne i chemiczne, występują w mniej korzystnych warunkach fizjograficznych. Odznaczają się dużym wahaniami poziomu wody w zależności od opadów atmosferycznych. Na glebach tej klasy można już zaobserwować procesy ich degradacji.

Gleby klasy IV (IVa i IVb) – gleby orne średnie. Plony roślin uprawianych na tych glebach są wyraźnie niższe niż na glebach klas wyższych, nawet gdy utrzymywane są one w dobrej kulturze rolnej. Są mało przewiewne, zimne, mało czynne biologicznie. Gleby te są bardzo podatne na wahania poziomu wód gruntowych (zbyt podmokłe lub przesuszone).

Gleby klasy V – gleby orne słabe. Są ubogie w substancje organiczne, mało żyzne i nieurodzajne. Do tej klasy zaliczmy również gleby położone na terenach niezmeliorowanych albo takich, które do melioracji się nie nadają.

Gleby klasy VI – gleby orne najslabsze. W praktyce nadają się tylko do zalesienia. Posiadają bardzo niski poziom próchnicy. Próba uprawy roślin na glebach tej klasy niesie ze sobą duże ryzyko uzyskania bardzo niskich plonów.

Użytkowanie powierzchni ziemi na terenie gminy Jedlicze

Użytki rolne na terenie gminy Jedlicze stanowią 79,1% całego obszaru gminy. Dane statystyczne na temat struktury użytków rolnych zostały zestawione poniżej.

Program Ochrony Środowiska dla Gminy Jedlicze na lata 2017-2020 z uwzględnieniem perspektywy do 2024 roku

Tabela 23. Użytkowanie powierzchni ziemi na terenie Gminy Jedlicze (stan na rok 2014)

Kierunki wykorzystania powierzchni	Jednostka miary	Wartość
użytki rolne razem	ha	4633
użytki rolne - grunty orne	ha	3263
użytki rolne - sady	ha	48
użytki rolne - łąki trwałe	ha	414
użytki rolne - pastwiska trwałe	ha	550
użytki rolne - grunty rolne zabudowane	ha	322
użytki rolne - grunty pod stawami	ha	0
użytki rolne - grunty pod rowami	ha	36

źródło: GUS.

Najbliższy punkt objęty badaniami Monitoringu Chemizmu Gleb Ornych Polski prowadzonymi przez IUNG w Puławach przy współpracy Głównego Inspektoratu Ochrony Środowiska oraz Narodowego Funduszu Ochrony Środowiska i Gospodarki Wodnej znajdował się na terenie miejscowości Dukla.

Punkt: 441

Miejscowość: Dukla

Gmina: Dukla

Województwo: podkarpackie; Powiat: krośnieński

Kompleks: 11 (zbożowy górski); Typ: B (gleby brunatne właściwe); Klasa bonitacyjna: IVA

Gatunek gleby wg:

BN-78/9180-11: ip (ił pylasty)

PTG 2008: pyi (pył ilasty)

Tabela 24. Uziarnienie gleb.

Uziarnienie	Jednostka	Rok				
		1995	2000	2005	2010	2015
BN-78/9180-11: 1,0-0,1 mm	udział w %	14	11	14	9	9
BN-78/9180-11: 0,1-0,02 mm	udział w %	25	30	31	29	31
BN-78/9180-11: < 0.02 mm	udział w %	61	59	55	62	60
PTG 2008: 2,0-0,05 mm	udział w %	n.o.	n.o.	n.o.	21	22
PTG 2008: 0,05-0,002 mm	udział w %	n.o.	n.o.	n.o.	52	54
PTG 2008: < 0.002 mm	udział w %	28	29	24	27	24

Źródło: www.gios.gov.pl

Program Ochrony Środowiska dla Gminy Jedlicze na lata 2017-2020 z uwzględnieniem perspektywy do 2024 roku

Tabela 25. Odczyn gleb.

Odczyn i węglany	Jednostka	Rok				
		1995	2000	2005	2010	2015
Odczyn "pH " w zawiesinie H ₂ O	pH	7,1	7,8	7,0	7,4	6,7
Odczyn "pH " w zawiesinie KCl	pH	6,4	6,4	5,9	6,1	5,9
Węglany (CaCO ₃)	%	0,08	0,04	n.o.	0,08	n.o.

źródło: www.gios.gov.pl

Tabela 26. Substancje organiczne w glebach.

Substancja organiczna gleby	Jednostka	Rok				
		1995	2000	2005	2010	2015
Próchnica	%	2,35	2,14	1,95	2,34	2,5
Węgiel organiczny	%	1,36	1,24	1,13	1,36	1,45
Azot ogólny	%	0,134	0,15	0,135	0,176	0,17
Stosunek C/N		10,1	8,3	8,4	7,7	8,5

źródło: www.gios.gov.pl

Tabela 27. Właściwości sorpcyjne gleb.

Właściwości sorpcyjne gleby	Jednostka	Rok				
		1995	2000	2005	2010	2015
Kwasowość hydrolityczna (Hh)	cmol(+)*kg ⁻¹	1,43	1,5	1,88	1,8	1,8
Kwasowość wymienna (Hw)	cmol(+)*kg ⁻¹	n.o.	n.o.	n.o.	n.o.	n.o.
Glin wymienny "Al"	cmol(+)*kg ⁻¹	n.o.	n.o.	n.o.	n.o.	n.o.
Wapń wymienny (Ca ²⁺)	cmol(+)*kg ⁻¹	17,56	16,72	15,79	12,67	12,87
Magnez wymienny (Mg ²⁺)	cmol(+)*kg ⁻¹	2,05	1,92	1,89	1,98	0,69
Sód wymienny (Na ⁺)	cmol(+)*kg ⁻¹	0,15	0,1	0,09	0,16	0,1
Potas wymienny (K ⁺)	cmol(+)*kg ⁻¹	0,76	0,72	0,59	0,73	1,71
Suma kationów wymiennych (S)	cmol(+)*kg ⁻¹	20,52	19,46	18,36	15,54	15,38
Pojemność sorpcyjna gleby (T)	cmol(+)*kg ⁻¹	21,95	20,96	20,24	17,34	17,18
Wysycenie kompleksu sorpcyjnego kationami zasadowymi (V)	%	93,49	92,84	90,71	89,62	89,52

źródło: www.gios.gov.pl

Tabela 28. Pozostałe właściwości gleb.

Pozostałe właściwości	Jednostka	Rok				
		1995	2000	2005	2010	2015
Radioaktywność	Bq*kg ⁻¹	1013	896	910	947	1018
Przewodnictwo elektryczne właściwe	mS*m ⁻¹	9,51	9,9	12,2	8,07	6,53
Zasolenie	mg KCl*100g ⁻¹	25,1	26,1	32,2	21,31	17,24

źródło: www.gios.gov.pl

Program Ochrony Środowiska dla Gminy Jedlicze na lata 2017-2020 z uwzględnieniem perspektywy do 2024 roku

Tabela 29. Całkowita zawartość pierwiastków śladowych.

Właściwości sorpcyjne gleby	Jednostka	Rok				
		1995	2000	2005	2010	2015
Mangan	Mn mg*kg ⁻¹	733	725	705	712	732
Kadm	Cd mg*kg ⁻¹	0,49	0,49	0,49	0,41	0,39
Miedź	Cu mg*kg ⁻¹	32,3	31,8	28,3	30,7	31,1
Chrom	Cr mg*kg ⁻¹	42,5	38,3	36,4	38,3	38,7
Nikiel	Ni mg*kg ⁻¹	49,7	53,5	44,0	49,6	50,8
Ołów	Pb mg*kg ⁻¹	15,5	20,1	21,3	24,0	24,3
Cynk	Zn mg*kg ⁻¹	90,0	95,3	90,1	96,6	93,3
Kobalt	Co mg*kg ⁻¹	6,8	7,99	10,89	13,11	14,36
Wanad	V mg*kg ⁻¹	73,3	73,3	67,8	35,8	36,1
Lit	Li mg*kg ⁻¹	42,3	41,7	47,7	22,7	19,9
Beryl	Be mg*kg ⁻¹	1,1	0,97	0,87	0,75	0,76
Bar	Ba mg*kg ⁻¹	74,7	68,3	74,6	50,9	42,9
Stront	Sr mg*kg ⁻¹	34,0	28,9	23,2	15,5	16,4
Lantan	La mg*kg ⁻¹	18,5	15,3	15,3	13,7	12,8
Rtec	Hg mg*kg ⁻¹	n.o.	n.o.	n.o.	n.o.	0,08
Arsen	As mg*kg ⁻¹	n.o.	n.o.	n.o.	n.o.	7,1

źródło: www.gios.gov.pl

Tabela 30. Zawartość wielopierścieniowych węglowodorów aromatycznych.

Wielopierścieniowe węglowodory aromatyczne	Jednostka	Rok				
		1995	2000	2005	2010	2015
Wielopierścieniowe węglowodory aromatyczne suma 13 WWA	µg*kg ⁻¹	239,0	313,0	307,0	250,0	217,3
WWA - naftalen	µg*kg ⁻¹	n.o.	n.o.	n.o.	n.o.	5,9
WWA - fenantren	µg*kg ⁻¹	n.o.	n.o.	n.o.	n.o.	16,2
WWA - antracen	µg*kg ⁻¹	n.o.	n.o.	n.o.	n.o.	4,8
WWA - fluoranten	µg*kg ⁻¹	n.o.	n.o.	n.o.	n.o.	29,6
WWA - chryzen	µg*kg ⁻¹	n.o.	n.o.	n.o.	n.o.	18,4
WWA - benzo(a)antracen	µg*kg ⁻¹	n.o.	n.o.	n.o.	n.o.	16,6
WWA - benzo(a)piren	µg*kg ⁻¹	n.o.	n.o.	n.o.	n.o.	19,3
WWA - benzo(a)fluoranten	µg*kg ⁻¹	n.o.	n.o.	n.o.	n.o.	7,8
WWA - benzo(ghi)perylene	µg*kg ⁻¹	n.o.	n.o.	n.o.	n.o.	15,6
WWA - fluoren	µg*kg ⁻¹	n.o.	n.o.	n.o.	n.o.	5,0
WWA - piren	µg*kg ⁻¹	n.o.	n.o.	n.o.	n.o.	25,3

Program Ochrony Środowiska dla Gminy Jedlicze na lata 2017-2020 z uwzględnieniem perspektywy do 2024 roku

Wielopierścieniowe węglowodory aromatyczne	Jednostka	Rok				
		1995	2000	2005	2010	2015
WWA - benzo(b)fluoranten	µg*kg ⁻¹	n.o.	n.o.	n.o.	n.o.	29,3
WWA - benzo(k)fluoranten	µg*kg ⁻¹	n.o.	n.o.	n.o.	n.o.	11,8
WWA - dibenzo(a,h)antracen	µg*kg ⁻¹	n.o.	n.o.	n.o.	n.o.	6,6
WWA - indeno(1,2,3-cd)piren	µg*kg ⁻¹	n.o.	n.o.	n.o.	n.o.	18,8

źródło: www.gios.gov.pl

Tabela 31. Pozostałości pestycydów chloroorganicznych i związków niechlorowych w glebach.

Pozostałości pestycydów chloroorganicznych i związków niechlorowych w glebach	Jednostka	Rok				
		1995	2000	2005	2010	2015
Pestycydy chloroorganiczne - DDT/DDE/DDD	mg*kg ⁻¹	n.o.	n.o.	n.o.	n.o.	0,002
Pestycydy chloroorganiczne - aldrin	mg*kg ⁻¹	n.o.	n.o.	n.o.	n.o.	<0,001
Pestycydy chloroorganiczne - dieldrin	mg*kg ⁻¹	n.o.	n.o.	n.o.	n.o.	<0,001
Pestycydy chloroorganiczne - endrin	mg*kg ⁻¹	n.o.	n.o.	n.o.	n.o.	<0,001
Pestycydy chloroorganiczne - alfa-HCH	mg*kg ⁻¹	n.o.	n.o.	n.o.	n.o.	<0,001
Pestycydy chloroorganiczne - beta-HCH	mg*kg ⁻¹	n.o.	n.o.	n.o.	n.o.	<0,001
Pestycydy chloroorganiczne - gamma-HCH	mg*kg ⁻¹	n.o.	n.o.	n.o.	n.o.	<0,001
Pestycydy - związki nie chlorowe - carbaryl	mg*kg ⁻¹	n.o.	n.o.	n.o.	n.o.	<0,001
Pestycydy - związki nie chlorowe - carbofuran	mg*kg ⁻¹	n.o.	n.o.	n.o.	n.o.	<0,001
Pestycydy - związki nie chlorowe - maneb	mg*kg ⁻¹	n.o.	n.o.	n.o.	n.o.	n.o.
Pestycydy - związki nie chlorowe - atrazin	mg*kg ⁻¹	n.o.	n.o.	n.o.	n.o.	<0,001

źródło: www.gios.gov.pl

Powyższe tabele opisują stan chemizmu gleb rolnych. Właściwości sorpcyjne gleb, ich odczyn czy zawartość próchnicy definiuje ich przydatność po kątem zagospodarowania rolniczego. Sorpcja gleb mówi o tym ile poszczególnych składników mineralnych może zostać przyjętych co ma wpływ na odczyn oraz zatrzymanie składników odżywczych, a to z kolei wpływa na ilość plonów oraz konieczność przeprowadzania zabiegów pielęgnacyjnych. Zawartość WWA oraz pierwiastków śladowych opisuje ile miligramów danego pierwiastka czy związku chemicznego znajduje się w kilogramie gleby.

Program Ochrony Środowiska dla Gminy Jedlicze na lata 2017-2020 z uwzględnieniem perspektywy do 2024 roku

Osuwiska⁴

Ruchy masowe ziemi są jednymi z najbardziej rozpowszechnionych zjawisk powodujących katastrofy naturalne. Obejmują one różne procesy i zjawiska, których wspólną cechą jest niszczenie struktury skał i gruntu objawiające się jego wyraźnym przemieszczeniem i deformacją pod wpływem siły ciężkości. Ze względu na charakter i tempo procesu wyróżnia się zjawiska: osuwania, spelzwywania, odpadania, osiadania, spelzwywania i ześlizgiwania się skał. Szybkość osuwania się ziemi jest różna i wynosi od kilku centymetrów do kilku metrów na sekundę. Osuwanie następuje nagle i niespodziewanie, albo jest poprzedzone pewnymi objawami, jak rysy, pęknięcia i szczeliny, otwierające się na granicy obszaru oderwania. Ze względu na wielkość wyróżnia się osuwiska małe, o powierzchni do 1 ha, lub duże - powyżej 100 ha, a ze względu na jego głębokość (od powierzchni osuwiska do jego powierzchni odkłucia) płytke - do 5 m, lub bardzo głębokie, dochodzące do kilkudziesięciu metrów miąższości. Częstym zjawiskiem jest odnawianie się osuwisk na tych samych obszarach.

W Polsce do głównych przyczyn powstawania osuwisk należą:

- Budowa geologiczna i rzeźba terenu,
- Opady atmosferyczne,
- Działalność człowieka.

Położenie osuwisk na terenie Gminy Jedlicze przedstawiono poniżej.

⁴ www.mos.gov.pl/srodowisko/geologia/osuwiska/

Program Ochrony Środowiska dla Gminy Jedlicze na lata 2017-2020 z uwzględnieniem perspektywy do 2024 roku

Rysunek 9. Osuwiska na terenie Gminy Jedlicze.

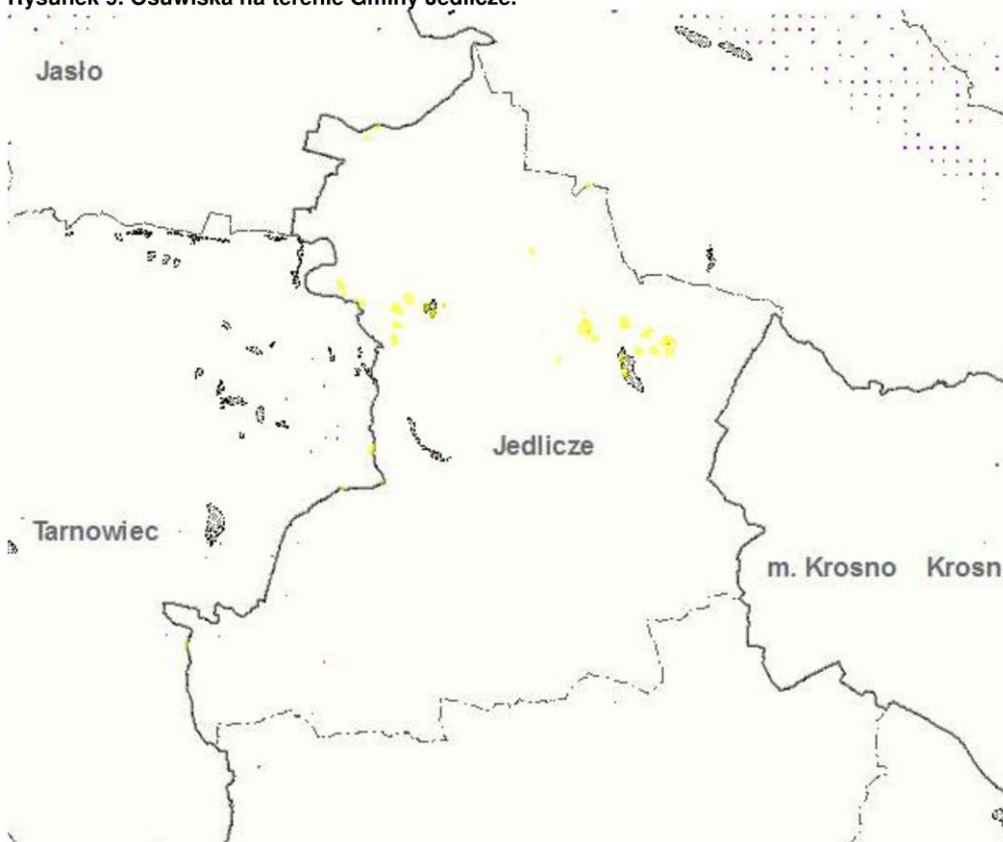

źródło: SOPO

5.7.2. Analiza SWOT

Ochrona powierzchni ziemi	
Silne strony	Słabe strony
<ul style="list-style-type: none"> • Użytki rolne stanowiące ponad połowę obszaru gminy. 	<ul style="list-style-type: none"> • Przewaga gleb o średnie i słabej jakości bonitacyjnej. • Zakwaszenie gleb.
Szanse	Zagrożenia
<ul style="list-style-type: none"> • Stosowanie płodozmianu, • Wprowadzanie w życie zasad dobrej praktyki rolniczej, • Zwiększenie świadomości ekologicznej rolników, • Ograniczenie użycia chemicznych środków ochrony roślin oraz nawozów sztucznych, • Przeciwdziałanie powstawania osuwisk oraz minimalizacja ich wpływu. 	<ul style="list-style-type: none"> • Zanieczyszczenie powietrza atmosferycznego, • Zanieczyszczenia przy szlakach komunikacyjnych, • Nieprawidłowe praktyki rolnicze, • Degradacja gleb, • Brak środków finansowych na inwestycje związane z ochroną powierzchni ziemi.

Program Ochrony Środowiska dla Gminy Jedlicze na lata 2017-2020 z uwzględnieniem perspektywy do 2024 roku

5.8. Gospodarka odpadami i zapobieganie powstawaniu odpadów

5.8.1. Stan wyjściowy

Odpady komunalne na terenie gminy Jedlicze powstają głównie w gospodarstwach domowych, przedsiębiorstwach handlowych oraz obiektach użyteczności publicznej.

Masa zebranych odpadów⁵

Masa odebranych odpadów w postaci niesegregowanych, zmieszanych odpadów komunalnych (kod odpadu: 200301) z obszaru gminy Jedlicze w 2016 roku wyniosła 1 128,30 Mg.

W Gminie Jedlicze w roku 2016 odebrano 28,6 Mg odpadów komunalnych ulegających biodegradacji.

Osiągnięty poziom recyklingu, przygotowania do ponownego użycia takich frakcji odpadów komunalnych jak: papieru, metali, tworzyw sztucznych, i szkła wyniósł 40,1 %.

W roku 2016 systemem gospodarowania odpadami w gminie Jedlicze 3 899 gospodarstw domowych.

5.8.2. Regiony Gospodarki Odpadami

Gospodarka odpadami w województwie podkarpackim opiera się na wskazanych w „*Planie Gospodarki Odpadami dla województwa podkarpackiego 2022*” regionach gospodarki odpadami (RGO) w ramach których dopuszcza się zagospodarowanie odpadów. W województwie podkarpackim wydziela się sześć regionów gospodarki odpadami:

- Region Centralny,
- Region Południowy,
- Region Północny,
- Region Wschodni,
- Region Zachodni.

Na rysunku przedstawiono podział województwa podkarpackiego na regiony gospodarki odpadami.

⁵ Stan na rok 2016.

Program Ochrony Środowiska dla Gminy Jedlicze na lata 2017-2020 z uwzględnieniem perspektywy do 2024 roku

Rysunek 10. Podział województwa podkarpackiego na regiony gospodarki odpadami.

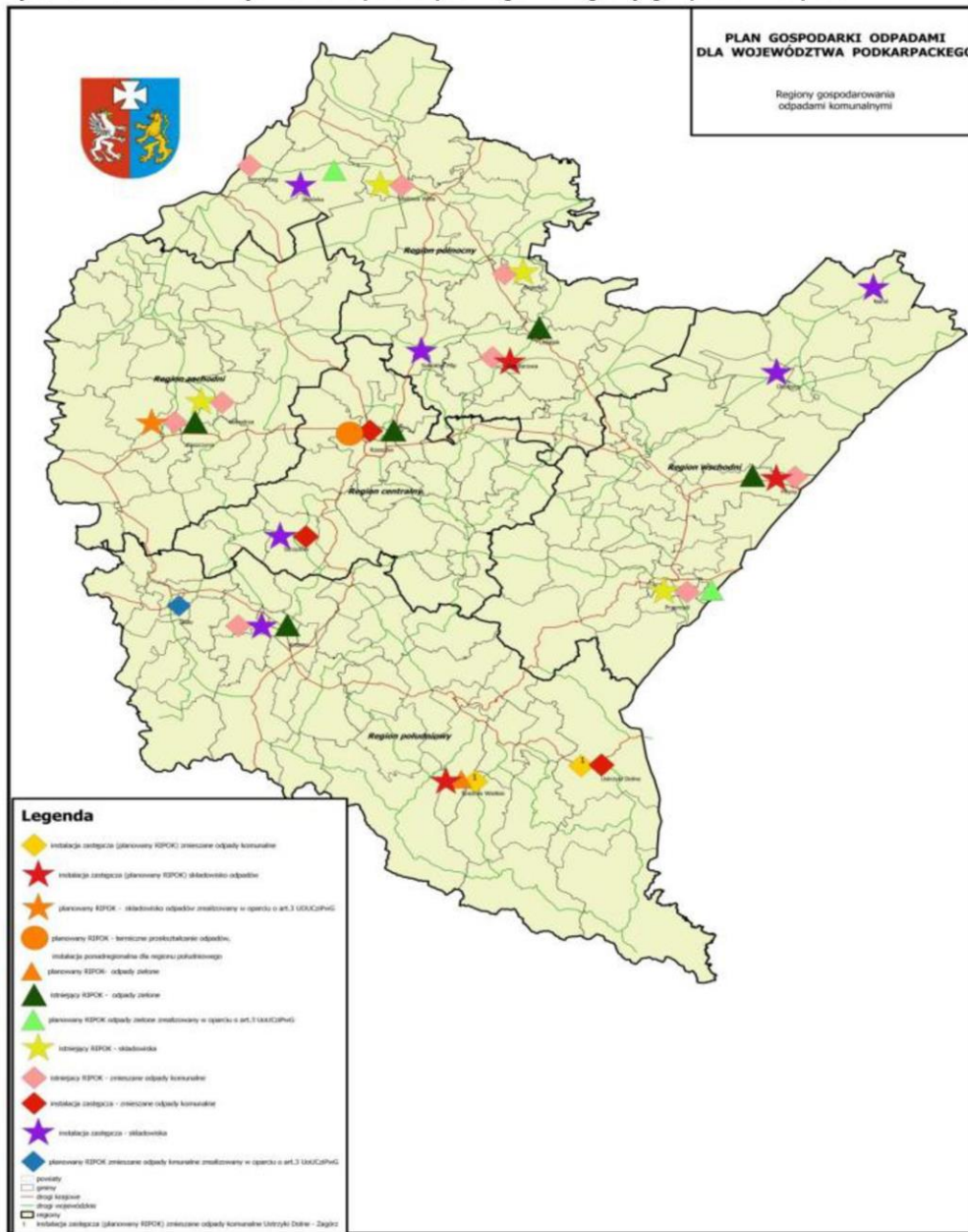

źródło: Plan Gospodarki Odpadami dla województwa podkarpackiego 2022

Program Ochrony Środowiska dla Gminy Jedlicze na lata 2017-2020 z uwzględnieniem perspektywy do 2024 roku

Gmina Jedlicze zlokalizowana jest w regionie Południowym.

Tabela 32. Gminy regionu Południowego.

L.p.	Powiat	Gmina	Typ gminy
1.	Powiat brzozowski	Brzozów	M-W
2.		Domaradz	W
3.		Dydnia	W
4.		Haczów	W
5.		Jasienica Rosielna	W
6.	Powiat jasielski	Jasło	M
7.		Brzyska	W
8.		Dębowiec	W
9.		Jasło	W
10.		Kołaczyce	M-W
11.		Krempna	W
12.		Nowy Żmigród	W
13.		Osiek Jasielski	W
14.		Skolyszyn	W
15.		Tarnowiec	W
16.	Powiat krośnieński	Chorkówka	W
17.		Dukla	M-W
18.		Iwonicz-Zdrój	M-W
19.		Jedlicze	M-W
20.		Korczyna	W
21.		Krościenko Wyzne	W
22.		Miejsce Piastowe	W
23.		Rymanów	M-W
24.		Wojaszówka	W
25.		Jaślika	W
26.	Powiat sanocki	Sanok	M
27.		Besko	W
28.		Bukowsko	W
29.		Komańcza	W
30.		Sanok	W
31.		Zarszyn	W
32.		Tyrawa	W
33.	Zagórz	M-W	
34.	Powiat m. Krosno	Krosno	M
35.	Powiat bieszczadzki	Czarna	W
36.		Lutowiska	W
37.		Ustrzyki Dolne	M-W
38.	Powiat leski	Baligród	W
39.		Cisna	W
40.		Lesko	M-W
41.		Olszanica	W
42.		Solina	W

źródło: Plan Gospodarki Odpadami dla województwa podkarpackiego 2022

Program Ochrony Środowiska dla Gminy Jedlicze na lata 2017-2020 z uwzględnieniem perspektywy do 2024 roku

Miejsce zagospodarowania odpadów⁶

W okresie od 1 stycznia 2016 r. do 31 lipca 2016 r. odbiór, transport i zagospodarowanie odpadów komunalnych z terenu Gminy Jedlicze, pochodzących z nieruchomości zamieszkałych świadczyła Spółka Komunalna Jedlickie Przedsiębiorstwo Gospodarki Komunalnej i Mieszkaniowej w Jedliczu Sp. z o.o. z siedzib w Jedliczu. W okresie od sierpnia 2016 r. do 31 grudnia 2016 r. odbiór, transport i zagospodarowanie odpadów komunalnych z terenu Gminy Jedlicze, pochodzących z nieruchomości zamieszkałych świadczyło konsorcjum firm: Jedlickie Przedsiębiorstwo Gospodarki Komunalnej i Mieszkaniowej Sp. z o. o. oraz REMONDIS KROEKO Sp. z o. o.

Na terenie Gminy Jedlicze utworzony został stacjonarny Punkt Selektywnej Zbiórki Odpadów Komunalnych w miejscowości Żarnowiec, do którego mieszkańcy mogą dostarczyć odpady selektywnie zebrane tj.: przeterminowane lekarstwa i chemikalia (farby, rozpuszczalniki, oleje odpadowe, itd.), zużyte baterie i akumulatory, świetlówki, zużyty sprzęt elektryczny i elektroniczny, meble i inne odpady wielkogabarytowe, zużyte opony oraz powstające w rodzinnych gospodarstwach rolnych opakowania po środkach ochrony roślin, odpady remontowo-budowlane i rozbiórkowe, gałęzie z drzew i krzewów, popiół.

Na terenie Gminy Jedlicze ma możliwość przetwarzania odpadów zmieszanych komunalnych, odpadów zielonych oraz pozostałości z sortowania odpadów komunalnych. Zgodnie z art. 9e ust. 1 pkt 2 ustawy o utrzymaniu czystości i porządku w gminach podmiot odbierający odpady komunalne od właścicieli nieruchomości jest zobowiązany do przekazywania zmieszanych odpadów komunalnych oraz odpadów zielonych bezpośrednio do regionalnej instalacji przetwarzania odpadów komunalnych. Pozostałości z sortowania odpadów komunalnych przeznaczonych do składowania przekazywane były do Regionalnej Instalacji Przetwarzania Odpadów Komunalnych - Sortownia Odpadów zmieszanych i z selektywnej zbiórki/Kompostownia, ul. Białobrzaska 108, 38-400 Krosno.

Odpady w postaci wyrobów zawierających azbest

Gmina Jedlicze posiada *Program usuwania wyrobów zawierających azbest z terenu gminy Jedlicze*.

5.8.3. Analiza SWOT

Gospodarka odpadami	
Silne strony	Słabe strony
<ul style="list-style-type: none"> Większość mieszkańców objęta systemem selektywnej zbiórki odpadów. 	<ul style="list-style-type: none"> Konieczność zwiększenia świadomości ekologicznej społeczeństwa w temacie gospodarki odpadami, Dziki wysypiska śmieci, Spalanie odpadów w przydomowych kotłowniach,
Szanse	Zagrożenia
<ul style="list-style-type: none"> Edukacja ekologiczna mieszkańców, Zwiększenie stopnia odzysku materiałów ze strumienia odpadów komunalnych. 	<ul style="list-style-type: none"> Spalanie odpadów w przydomowych kotłowniach, Nieprzepisowe składowanie odpadów.

⁶ Analiza stanu gospodarki odpadami komunalnymi na terenie Gminy Jedlicze za rok 2016

Program Ochrony Środowiska dla Gminy Jedlicze na lata 2017-2020 z uwzględnieniem perspektywy do 2024 roku

5.9. Zasoby przyrodnicze

5.9.1. Formy ochrony przyrody

Na terenie gminy Jedlicze występują następujące formy ochrony przyrody:

- Obszary Natura 2000,
- Obszar Chronionego Krajobrazu,
- Pomniki przyrody.

Obszary Natura 2000⁷

Gmina Jedlicze znajduje się na terenach objętych programem Natura 2000.

Nazwa obszaru: Jasiołka

Kod obszaru: PLH180011

Powierzchnia: 686,73 ha

Forma ochrony w ramach sieci Natura 2000:

specjalny obszar ochrony siedlisk (Dyrektywa Siedliskowa)

Opis:

Zgodnie z podziałem administracyjnym kraju obszar położony jest w województwie podkarpackim, powiecie krośnieńskim, gminach: Chorkówka (m.: Machnówka, Szczepańcowa, Świerzowa Polska, Zręcin), Dukla (m.: Dukla, Cergowa, Lipowica, Nowa Wieś, Równe, Trzciana, Tylawa, Wietrzno, Zawadka Rymanowska, Zboiska), Jedlicze (m.: Jedlicze, Dobieszyn, Żarnowiec), Jedlicze (m.: Niżna Łąka, Wrocanka). Zgodnie z podziałem fizyczno-geograficznym J. Kondrackiego omawiany obszar położony jest: Megaregion: Karpaty, Podkarpacie i Nizina Panońska; Prowincja: Karpaty Zachodnie z Podkarpaciem; Podprowincja: Zewnętrzne Karpaty Zachodnie; Makroregion: Pogórze Środkowobeskidzkie; Mezoregiony: Beskid Niski, Pogórze Jasielskie i Kotlina Jasielsko-Krośnieńska.

Obszar obejmuje środkową część doliny Jasiołki, na odcinku od Tylawy do Jedlicza oraz kilka kilometrów ujściowego odcinka Panny – jej lewobrzeżnego dopływu. Dość szeroka i płytka dolina rzeki, zbudowana z utworów fliszowych, obfituje w kamieniska będące efektem erozji koryta rzeki. Przybrzeżne kamieniska, jak i wysepki materiału dennego w nurcie rzeki są w różnym stopniu zarośnięte przez inicjalną roślinność i zarośla wierzbowe. W górnym biegu rzeki, w bezpośrednim sąsiedztwie koryta występują płaty olszynki nadpotokowej, niżej – łągi wierzbowe. Rzeka cechuje się dużą dynamiką procesów transportowych, w wyniku których powstają łachy żwirowe. W dolinie rzeki zlokalizowane są liczne żwirownie. Zbiorniki po wyeksploatowaniu żwirów wypełnione są wodą i w części zarośnięte roślinnością charakterystyczną dla starorzeczy. W obrębie doliny znajdują się także pola uprawne i łąki, użytkowane kośnie lub zarastające krzewami. W miejscach, gdzie rzeka przepływa przez tereny zurbanizowane zabudowa osadnicza często dochodzi do samej rzeki.

Nazwa obszaru: Wisłoka z Dopływami

Kod obszaru: PLH180052

Powierzchnia: 2651,03 ha

Forma ochrony w ramach sieci Natura 2000:

⁷Zródło: www.natura2000.gdos.gov.pl

Program Ochrony Środowiska dla Gminy Jedlicze na lata 2017-2020 z uwzględnieniem perspektywy do 2024 roku

specjalny obszar ochrony siedlisk (Dyrektywa Siedliskowa)

Opis:

Obszar obejmuje rzekę Wisłokę na odcinku od północnej granicy Ostoi Magurskiej do mostu drogowego na trasie Pilzno-Kamienica wraz z dopływami: - Iwielką od mostu w m. Draganowa do ujścia, - Kamienicą od mostu na trasie Brzostek - Smarżowa w m. Siedliska - Bogusz do ujścia, - Ropą od zapory zbiornika Klimkówka do ujścia z dopływami: Sękówką od mostu na drodze Ropica - Małastów do ujścia, Olszynką od mostu na trasie Nagórze - Wik. Strona (przy ujściu Czermianki) do ujścia, Libuszanką od mostu na trasie Rozdziele - Bednarka do ujścia, - Jasiołką od mostu na trasie Barwinek - Dukla w Trzcianie do ujścia do Wisłoki. Rzeką Wisłoką jest prawobrzeżnym dopływem Wisły o długości 163,6 km i powierzchni zlewni 4110,2 km². Wisłoka bierze początek na wysokości około 600 m n.p.m. na południowym stoku Dębnego Wierchu oraz między Popowymi Wierchami a Kamiennym Wierchem w Beskidzie Niskim zbudowanym z utworów fliszowych. Płynąca początkowo w kierunku wschodnim rzeka, na wysokości wodowskazu Krempna zmienia kierunek na północny, a głęboko wcięta dolina Wisłoki rozcina pasma zbudowane z piaskowców magurskich, piaskowców i łupków krośnieńskich. W dalszym biegu - poniżej Żmigrodu - rzeka przepływa przez Pogórze Jasielskie i Kotlinę Jasielsko-Krośnieńską. Poniżej Jasła Wisłoka opuszcza Kotlinę i aż do Pilzna przepływa południkowo przełomem Pogórzy: Strzyżowskiego i Ciężkowickiego. Szerokość doliny sięga 2 km a jej dno wypełniają mady, piaski i żwiry rzeczne.

Jest to ważna ostoja wielu gatunków ryb, cennych z ochroniarskiego i gospodarczego punktu widzenia. Występujące zróżnicowanie siedlisk daje dobre warunki do wzrostu i rozwoju fauny typu reofilnej, w mniejszym stopniu dla fauny limnofilnej. Obecność drzew oraz krzewów wzdłuż biegu rzeki i tym samym jej zacienienie stwarza dobre warunki do rozwoju fauny bezkręgowej. Najcenniejszymi zbiorowiskami roślinnymi wyróżnionymi w dolinach obszaru Wisłoka z dopływami są lasy i zarośla łęgowe (łęgi wierzbowe i pozostałości łęgów topolowych, fragmenty podgórskiego łęgu jesionowego oraz nadrzecznej i bagiennej olszyny górskiej i łęgu wiązowo-dębowego). Ekosystemy te w wielu miejscach zachowane są w postaci zbliżonej do naturalnej lub nieznacznie przekształconej. Obszar całościowo stanowi cenny zasób zróżnicowanych siedlisk dla gatunków zwierząt rzadkich i poddanych ochronie związanych ze środowiskiem wodnym - występują tu cztery gatunki ryb z załącznika II Dyrektywy Siedliskowej, a jeden jest przedmiotem prowadzonego obecnie programu restytucji.

Program Ochrony Środowiska dla Gminy Jedlicze na lata 2017-2020 z uwzględnieniem perspektywy do 2024 roku

Rysunek 11. Obszary Natura 2000 na tle gminy Jedlicze.

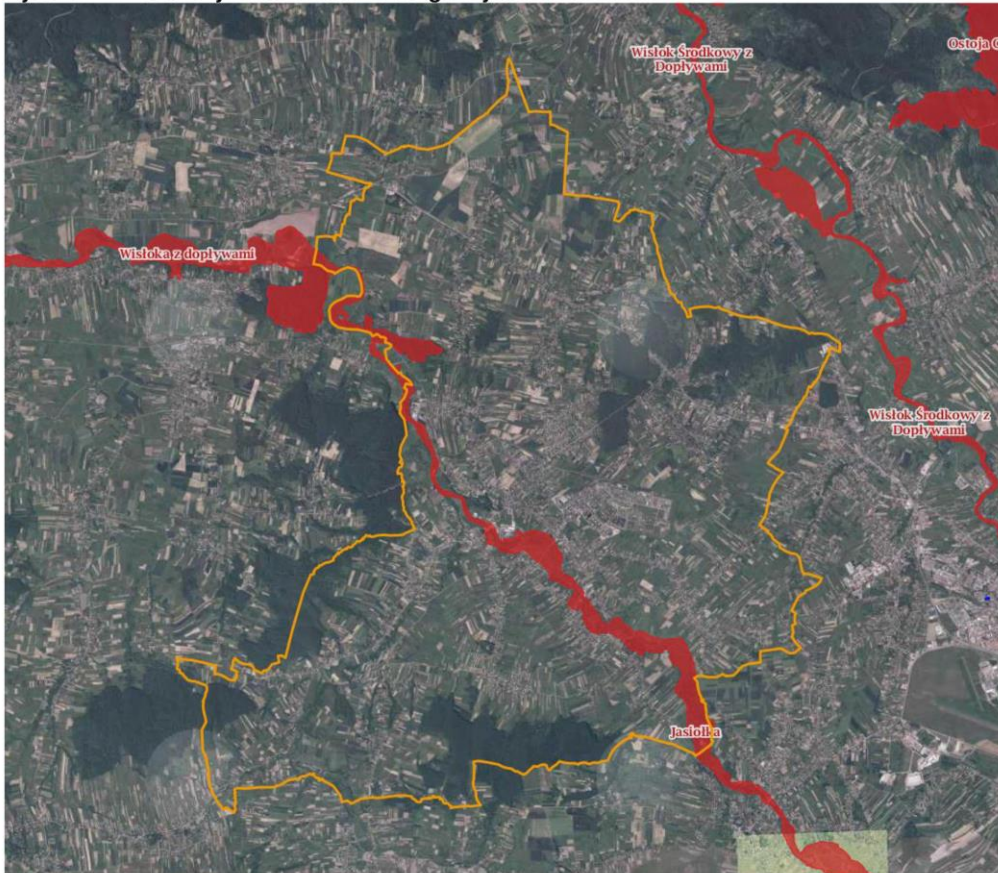

źródło: www.geoserwis.gdos.gov.pl

Obszary Chronionego Krajobrazu⁸

Czarnorzecki Obszar Chronionego Krajobrazu

Czarnorzecki Obszar Chronionego Krajobrazu leży w środkowo-zachodniej części województwa podkarpackiego i stanowi otulinę dla Czarnorzecko-Strzyżowskiego Parku Krajobrazowego, rozciągającego się na Pogórzu Dynowskim. Powierzchnia obszaru wynosi 10400 ha. Chroni on przede wszystkim rolniczy krajobraz pogórza.

⁸ CRFOP

Program Ochrony Środowiska dla Gminy Jedlicze na lata 2017-2020 z uwzględnieniem perspektywy do 2024 roku

Rysunek 12. Czarnorzecki Obszar Chronionego Krajobrazu na tle gminy Jedlicze.



źródło: www.geoserwis.gov.pl

Program Ochrony Środowiska dla Gminy Jedlicze na lata 2017-2020 z uwzględnieniem perspektywy do 2024 roku

Pomniki przyrody

Zgodnie z danymi CRFOP na terenie gminy Jedlicze zlokalizowane są następujące obiekty zaliczane do pomników przyrody:

- 17 dębów szypułkowych oraz 2 lipy drobnolistne w miejscowości Moderówka, ustanowionych Uchwałą Nr XLI/231/2012 Rady Miejskiej w Jedliczu z dnia 30 października 2012 r. (publikacja Dziennik Urzędowy Województwa Podkarpackiego z dnia 13 listopada 2012 r. pozycja 2309).
- 5 lip drobnolistnych i 1 dąb szypułkowy w miejscowości Jaszczew, ustanowionych Uchwałą Nr IV/45/2003 Rady Miejskiej w Jedliczu z dnia 24 stycznia 2003 r. (publikacja Dziennik Urzędowy Województwa Podkarpackiego Nr 8 z dnia 30 stycznia 2003 r. pozycja 168).
- 8 dębów szypułkowych w miejscowości Jedlicze, ustanowionych Uchwałą RLS-III-7141/46/79 z dnia 10 listopada 1979 r. (publikacja Dziennik Urzędowy Województwa Krośnieńskiego z 1980 r. Nr 3, poz. 31 oraz Dziennik Urzędowy Województwa Krośnieńskiego z 1984 r. Nr. 4, poz. 15).
- lipa drobnolistna w miejscowości Jedlicze, ustanowionych Uchwałą RLS-III-7141/16/80 z dnia 10 czerwca 1980 r. (publikacja Dziennik Urzędowy Województwa Krośnieńskiego z 1980 r. Nr 3, poz. 31 oraz Dziennik Urzędowy Województwa Krośnieńskiego z 1984 r. Nr 4, poz. 15).

Program Ochrony Środowiska dla Gminy Jedlicze na lata 2017-2020 z uwzględnieniem perspektywy do 2024 roku

5.9.2. Lasy

Z danych Głównego Urzędu Statystycznego wynika, iż powierzchnia lasów na terenie gminy Jedlicze wynosi 522,44 ha, co daje lesistość na poziomie 8,9 %. Wskaźnik lesistości gminy jest niższy niż średnia krajowa, która wynosi 29,2%. Strukturę gruntów leśnych na terenie gminy Jedlicze przedstawiono w poniższej tabeli.

Tabela 33. Struktura lasów gminy Jedlicze w roku 2015

Lasy		
Powierzchnia ogółem	ha	522,44
Lesistość	%	8,9
Lasy publiczne ogółem	ha	276,78
Lasy prywatne ogółem	ha	245,66

źródło: GUS

Lasy państwowe występujące na terenie gminy Jedlicze są zarządzane przez Nadleśnictwo Kołaczyce. Zalesienie gminy jest niskie i wynosi jedynie 8,9% powierzchni. Największe skupiska leśne występują w południowej oraz w środkowej części gminy.

Rysunek 13. Gmina Jedlicze na tle Nadleśnictwa Kołaczyce.

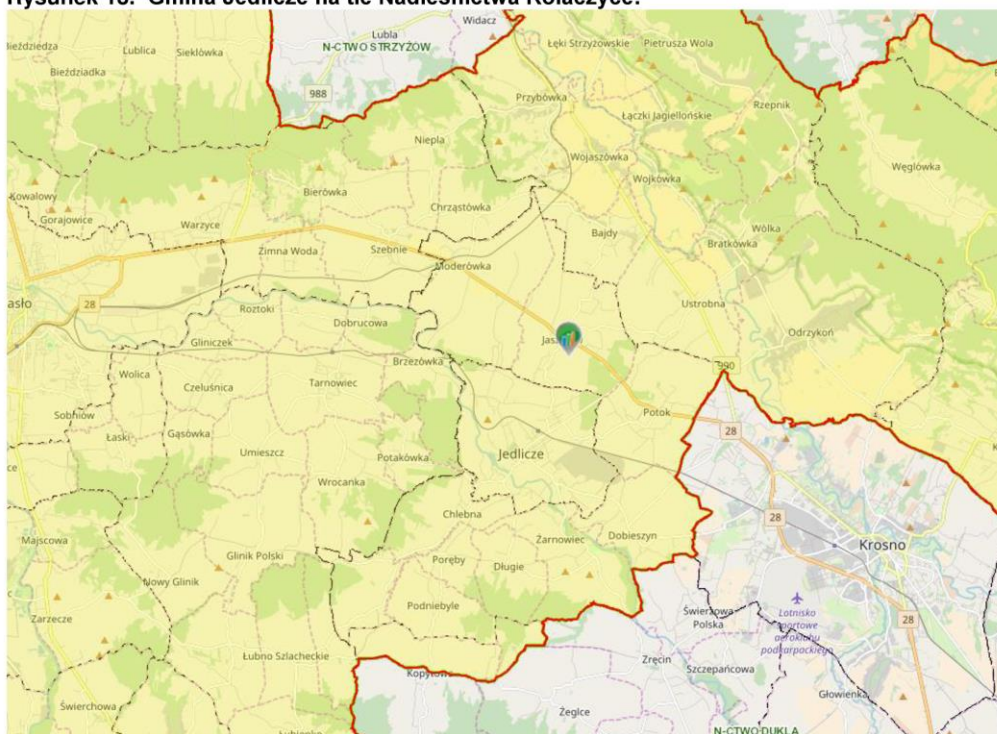

źródło: Bank Danych o lasach

Program Ochrony Środowiska dla Gminy Jedlicze na lata 2017-2020 z uwzględnieniem perspektywy do 2024 roku

5.9.3. Analiza SWOT

Ochrona przyrody	
Silne strony	Słabe strony
<ul style="list-style-type: none"> Istnienie form ochrony przyrody, w tym obszaru Natura 2000, 	<ul style="list-style-type: none"> Przekształcenia środowiska związane z działalnością człowieka,
Szanse	Zagrożenia
<ul style="list-style-type: none"> Ograniczenie zanieczyszczeń wód, gleb oraz powietrza pochodzących ze źródeł lokalnych, Przeciwdziałanie nielegalnemu ubojowi dzikich zwierząt, Dokarmianie zwierząt, zwłaszcza w porze zimowej, Zabiegi pielęgnacyjne na roślinach. 	<ul style="list-style-type: none"> Zanieczyszczenie środowiska (powietrza, gleb, wód), Złe metody prowadzenia gospodarki rolnej, Niekontrolowany ruch turystyczny, Brak środków finansowych na inwestycje związane z ochroną przyrody, Szkodniki oraz pasożyty, Požary, Zanieczyszczenia powietrza, Czynniki atmosferyczne,

Program Ochrony Środowiska dla Gminy Jedlicze na lata 2017-2020 z uwzględnieniem perspektywy do 2024 roku

5.10. Zagrożenia poważnymi awariami

5.10.1. Stan aktualny

Zgodnie z definicją zawartą w ustawie Prawo Ochrony Środowiska (Dz. U. 2017, poz. 519 z późn. zm.), mówiąc o:

- a) „poważnej awarii - rozumie się przez to zdarzenie, w szczególności emisję, pożar lub eksplozję, powstałe w trakcie procesu przemysłowego, magazynowania lub transportu, w których występuje jedna lub więcej niebezpiecznych substancji, prowadzące do natychmiastowego powstania zagrożenia życia lub zdrowia ludzi lub środowiska lub powstania takiego zagrożenia z opóźnieniem”.
- b) „poważnej awarii przemysłowej – rozumie się przez to poważną awarię w zakładzie”.

Obejmują one takie rodzaje zdarzeń jak:

1. Pożary na dużych obszarach, pożary długo trwające, a także pożary towarzyszące awariom z udziałem materiałów niebezpiecznych, które powodują zniszczenie lub zanieczyszczenie środowiska;
2. Awarie i katastrofy w zakładach przemysłowych, transporcie, rozładunku i przeładunku materiałów niebezpiecznych i innych substancji, powodujących zanieczyszczenie środowiska;
3. Awarie budowli hydrotechnicznych, powodująca zanieczyszczenie chemiczne lub biologiczne środowiska;
4. Klęski żywiołowe, powodujące zanieczyszczenie chemiczne lub biologiczne środowiska.

Na terenie gminy Jedlicze jeden zakład o dużym ryzyku wystąpienia poważnej awarii przemysłowej. Jest to rafineria ropy naftowej ORLEN Południe S.A zlokalizowana przy ul. Trzeciejskiego 14 w miejscowości Jedlicze.

Należy zaznaczyć, iż zagrożenie spowodowania poważnej awarii wynikać może także z transportu substancji niebezpiecznych. Przez teren gminy Jedlicze przebiegają drogi krajowe oraz wojewódzkie. Należy pamiętać także o tym, iż paliwa płynne przewożone są praktycznie po wszystkich drogach, gdzie występują stacje paliw płynnych.

5.10.2. Analiza SWOT

Poważne awarie	
Silne strony	Słabe strony
<ul style="list-style-type: none"> • Stały nadzór WIOŚ i KW PSP w Rzeszowie. 	<ul style="list-style-type: none"> • Obecność zakładu o dużym ryzyku wystąpienia poważnej awarii • Obecność dróg, którymi mogą być transportowane substancje niebezpieczne.
Szanse	Zagrożenia
<ul style="list-style-type: none"> • Opracowanie metod postępowania w razie wystąpienia zdarzeń kwalifikowanych jako poważne awarie, • Zwiększenie świadomości społeczeństwa na temat postępowania w przypadku wystąpienia poważnej awarii. 	<ul style="list-style-type: none"> • Zdarzenia losowe przy ciągach komunikacyjnych (wypadki, rozszczelnienia).

Program Ochrony Środowiska dla Gminy Jedlicze na lata 2017-2020 z uwzględnieniem perspektywy do 2024 roku

6. Cele programu ochrony środowiska, zadania i ich finansowanie

6.1. Wyznaczone cele i zadania

Cele niniejszego programu zostały wyznaczone na podstawie:

- Zdefiniowanych zagrożeń i problemów dla poszczególnych komponentów środowiska;
- Możliwości finansowych analizowanej JST;
- Celów dokumentów wyższego szczebla (poziom powiatowy, wojewódzki i krajowy);
- Celów dokumentów lokalnych (funkcjonujących na terenie omawianej JST).

Program Ochrony Środowiska dla Gminy Jedlicze na lata 2017-2020 z uwzględnieniem perspektywy do 2024 roku

Tabela 34. Wykaz kierunków interwencji, celów oraz zadań wyznaczonych w ramach POŚ.

Kierunek interwencji	Cel średnio-okresowy	Cel krótko-okresowy	Nazwa zadania	Okres realizacji	Jednostka odpowiedzialna	Źródło finansowania	Prognozowane nakłady finansowe [tys. zł]*	Wskaźnik monitoringu realizacji zadania	
Ochrona klimatu i jakości powietrza	Osiągnięcie i utrzymanie obowiązujących standardów jakości powietrza na terenie gminy Jedlicze	Poprawa jakości powietrza na terenie gminy Jedlicze	Zadania własne						
			Wdrażanie zapisów Planu Gospodarki Niskoemisyjnej	2018-2024	Urząd Gminy Jedlicze	środki własne	Zależne od potrzeb	Klasa jakości powietrza	
			Przebudowa dróg rolniczych	2018	Urząd Gminy Jedlicze	środki własne	30	Długość przebudowanych dróg rolniczych	
			Budowa kładki nad potokiem Ropa, wykonanie ciągów komunikacyjnych od kładki do istniejących chodników	2018	Urząd Gminy Jedlicze	środki własne	134	Realizacja Zadania TAK/NIE	
			Przebudowa drogi gminnej G114662R w Jedliczu- chodnik ul. Kurkowskiego	2018	Urząd Gminy Jedlicze	środki własne	190	Długość przebudowanego odcinka drogi	
			Umocnienie fragmentu drogi G114659R w m. Jedlicze (boczna ul. Betleja)	2018	Urząd Gminy Jedlicze	środki własne	40	Długość przebudowanego odcinka drogi	
			Przebudowa skrzyżowania dr. w obrębie Domu Ludowego w m. Podniebyle	2018	Urząd Gminy Jedlicze	środki własne	200	Długość przebudowanego odcinka drogi	
			Przebudowa dr.G114699R w m. Jedlicze ul. Rejtana	2018	Urząd Gminy Jedlicze	środki własne	800	Długość przebudowanego odcinka drogi	
			Budowa mostu Jedlicze Męcinka Brzezówka	2018	Urząd Gminy Jedlicze	środki własne	83,64	Realizacja Zadania TAK/NIE	
			Przebudowa dr.gm.G114690R zlokalizowanej na dz. o nr ew.1264 w m. Jedlicze ul. Kolejowa	2018	Urząd Gminy Jedlicze	środki własne	70	Długość przebudowanego odcinka drogi	
			Przebudowa drogi G114656R w m. Jedlicze ul. Naftowa	2018	Urząd Gminy Jedlicze	środki własne	20	Długość przebudowanego odcinka drogi	
			Budowa parkingu dz. Nr ew.1226/5 i 1226/6 Jedlicze ul. Stawiarskich	2018	Urząd Gminy Jedlicze	środki własne	130	Realizacja Zadania TAK/NIE	

Program Ochrony Środowiska dla Gminy Jedlicze na lata 2017-2020 z uwzględnieniem perspektywy do 2024 roku

Kierunek interwencji	Cel średnio-okresowy	Cel krótko-okresowy	Nazwa zadania	Okres realizacji	Jednostka odpowiedzialna	Źródło finansowania	Prognozowane nakłady finansowe [tys. zł]*	Wskaźnik monitoringu realizacji zadania
			Przebudowa drogi wewnętrznej zlokalizowanej na dz. o nr ew. 249 w m. Długie	2018	Urząd Gminy Jedlicze	środki własne	70	Długość przebudowanego odcinka drogi
			Wykonanie ciągu pieszo-jezdnego od ul. Tysiąclecia w kierunku ul.3 Maja w m. Jedlicze	2018	Urząd Gminy Jedlicze	środki własne	10	Długość wykonanego odcinka pieszo-jezdnego
			Przebudowa drogi wewnętrznej zlokalizowanej na dz. o nr ewid. 1281/2 w m. Dobieszyn	2018	Urząd Gminy Jedlicze	środki własne	70	Długość przebudowanego odcinka drogi
			Przebudowa drogi wewnętrznej zlokalizowanej na działkach o nr ew.2014/1 i 2014/2 w m. Jaszczew przys. Osiny (Fundusz Sołecki Moderówka)	2018	Urząd Gminy Jedlicze	środki własne	31,5832	Długość przebudowanego odcinka drogi
			Przebudowa drogi wewnętrznej zlokalizowanej na działkach o nr ew.2014/1 i 2014/2 w m. Jaszczew przys. Osiny	2018	Urząd Gminy Jedlicze	środki własne	250	Długość przebudowanego odcinka drogi
			Poprawa nawierzchni drogi wewnętrznej zlokalizowanej na działce nr 439 Chlebna - Wondoty (Fundusz Sołecki Chlebna)	2018	Urząd Gminy Jedlicze	środki własne	10,54095	Długość przebudowanego odcinka drogi
			Przebudowa drogi wewnętrznej zlokalizowanej na dz.o nr ew.403 w m. Moderówka -etap I	2018	Urząd Gminy Jedlicze	środki własne	270	Długość przebudowanego odcinka drogi
			Przebudowa drogi wewnętrznej zlokalizowanej na dz.o nr ew.403 w m. Moderówka - etap I (Fundusz Sołecki Moderówka)	2018	Urząd Gminy Jedlicze	środki własne	31,5832	Długość przebudowanego odcinka drogi
			Przebudowa zjazdu z dr. wew.	2018	Urząd Gminy Jedlicze	środki własne	40	Długość przebudowanego

Program Ochrony Środowiska dla Gminy Jedlicze na lata 2017-2020 z uwzględnieniem perspektywy do 2024 roku

Kierunek interwencji	Cel średnio-okresowy	Cel krótko-okresowy	Nazwa zadania	Okres realizacji	Jednostka odpowiedzialna	Źródło finansowania	Prognozowane nakłady finansowe [tys. zł]*	Wskaźnik monitoringu realizacji zadania
			złok .na dz.761 na dr. krajową 28 Potok					odcinka drogi
			Przebudowa dr. wew. zlok. na dz. o nr ew.137 obręb Żarnowiec	2018	Urząd Gminy Jedlicze	środki własne	60	Długość przebudowanego odcinka drogi
			Przebudowa dr. wew. zlok. na dz. o nr ew.1186 w m. Jedlicze (boczna ul.3 Maja)	2018	Urząd Gminy Jedlicze	środki własne	35	Długość przebudowanego odcinka drogi
			Przebudowa dr. wew. zlok. na dz. o nr ew.594/1 w m. Potok	2018	Urząd Gminy Jedlicze	środki własne	60	Długość przebudowanego odcinka drogi
			Remont dróg gminnych	2017	Urząd Gminy Jedlicze	środki własne	Zależne od potrzeb	Długość wyremontowanych dróg
			Wsparcie energetyki rozproszonej wśród mieszkańców Gminy Jedlicze i Gminy Dukla	2018	Urząd Gminy Jedlicze, mieszkańcy	środki własne, środki zewnętrzne	8 485,37697	Ilość zamontowanych instalacji
			Budowa 11 instalacji fotowoltaicznych na obiektach użyteczności publicznej zlokalizowanych w Gminie Jedlicze.	2018	Urząd Gminy Jedlicze	środki własne	50	Ilość zamontowanych instalacji
			Przebudowa DL w m. Jedlicze-Męcinka	2018	Urząd Gminy Jedlicze	środki własne	300	Realizacja Zadania TAK/NIE
			Przebudowa DL w m. Jedlicze-Borek (I etap)	2018	Urząd Gminy Jedlicze	środki własne	310	Realizacja Zadania TAK/NIE
			Przebudowa i modernizacja zabytkowego DL w Jaszcziwi	2018	Urząd Gminy Jedlicze	środki własne, środki zewnętrzne	3 100,15298	Realizacja Zadania TAK/NIE

Program Ochrony Środowiska dla Gminy Jedlicze na lata 2017-2020 z uwzględnieniem perspektywy do 2024 roku

Kierunek interwencji	Cel średnio-okresowy	Cel krótko-okresowy	Nazwa zadania	Okres realizacji	Jednostka odpowiedzialna	Źródło finansowania	Prognozowane nakłady finansowe [tys. zł]*	Wskaźnik monitoringu realizacji zadania
			Budowa i wyznaczenie tras pieszo-rowerowych na terenie gminy Jedlicze.	2018-2024	Urząd Gminy Jedlicze	środki własne, środki zewnętrzne	Zależne od potrzeb	Długość utworzonych ścieżek rowerowych
Zadania koordynowane								
			Termomodernizacja budynków mieszkalnych.	2018-2024	Urząd Gminy Jedlicze, mieszkańcy	środki własne, środki zewnętrzne	Zależne od potrzeb	Ilość budynków poddanych termomodernizacji
			Ograniczenie niskiej emisji w gminie Jedlicze poprzez modernizację indywidualnych kotłowni domowych.	2018-2024	Urząd Gminy Jedlicze, mieszkańcy	środki własne, środki zewnętrzne	Zależne od potrzeb	Ilość zmodernizowanych przydomowych kotłowni
Zagrożenia hałasem	Poprawa klimatu akustycznego i ochrona mieszkańców gminy Jedlicze przed nadmiernym hałasem	Ochrona przed nadmiernym hałasem	Zadania własne					
			Ochrona obszarów o korzystnym klimacie akustycznym poprzez uwzględnianie ich w Miejsowych Planach Zagospodarowania Przestrzennego.	2018-2024	Urząd Gminy Jedlicze	środki własne	Koszt w ramach tworzenia MPZP	Poziom hałasu (wg. PMŚ)
			Preferowanie niekonfliktowych lokalizacji obiektów usługowych i przemysłowych.	2018-2024	Urząd Gminy Jedlicze	środki własne	W ramach działań statutowych	Poziom hałasu (wg. PMŚ)
			Zadania koordynowane					
			Kontrola emisji hałasu do środowiska z obiektów działalności gospodarczej.	2017-2024	WIOŚ w Rzeszowie	środki własne	W ramach działań statutowych	Poziom hałasu (wg. PMŚ)

Program Ochrony Środowiska dla Gminy Jedlicze na lata 2017-2020 z uwzględnieniem perspektywy do 2024 roku

Kierunek interwencji	Cel średnio-okresowy	Cel krótko-okresowy	Nazwa zadania	Okres realizacji	Jednostka odpowiedzialna	Źródło finansowania	Prognozowane nakłady finansowe [tys. zł]*	Wskaźnik monitoringu realizacji zadania	
			Kontrola emisji hałasu do środowiska ze szlaków komunikacyjnych	2018-2024	Zarządcy dróg	środki własne	Zależne od potrzeb	Poziom hałasu (wg. PMŚ)	
			Stosowanie rozwiązań technicznych i organizacyjnych zapobiegających nadmiernej emisji hałasu do środowiska.	2018-2024	Zarządcy dróg	środki własne, środki zewnętrzne	Zależne od potrzeb	Poziom hałasu (wg. PMŚ)	
			Zadania własne						
Promieniowanie elektromagnetyczne	Ochrona przed szkodliwym działaniem pól elektromagnetycznych	Monitoring i utrzymanie poniżej poziomu dopuszczalnego PEM	Ograniczanie powstawania źródeł pól elektromagnetycznych na terenach gęstej zabudowy mieszkaniowej na etapie planowania przestrzennego oraz wprowadzenie zagadnienia pól elektromagnetycznych do Miejscowych Planów Zagospodarowania Przestrzennego.	2018-2024	Urząd Gminy Jedlicze	środki własne	Koszt w ramach tworzenia MPZP	Poziom PEM (WIOŚ)	
			Zadania koordynowane						
			Kontrola obecnych i potencjalnych źródeł promieniowania elektromagnetycznego.	2018-2024	WIOŚ w Rzeszowie	środki własne	W ramach działań statutowych	Poziom PEM (WIOŚ)	
			Utrzymanie poziomów elektromagnetycznego promieniowania poniżej dopuszczalnego lub co najwyżej na poziomie dopuszczalnym.	2018-2024	Przedsiębiorcy	środki własne	Zależne od potrzeb	Poziom PEM (WIOŚ)	

Program Ochrony Środowiska dla Gminy Jedlicze na lata 2017-2020 z uwzględnieniem perspektywy do 2024 roku

Kierunek interwencji	Cel średnio-okresowy	Cel krótko-okresowy	Nazwa zadania	Okres realizacji	Jednostka odpowiedzialna	Źródło finansowania	Prognozowane nakłady finansowe [tys. zł]*	Wskaźnik monitoringu realizacji zadania
Gospodarowanie wodami	Osiągnięcie dobrego stanu ekologicznego wód pod względem jakościowym i ilościowym na terenie gminy Jedlicze	Poprawa jakości wód na terenie gminy Jedlicze	Zadania własne					
			Wspieranie finansowe budowy indywidualnych systemów oczyszczania ścieków (głównie na terenach zabudowy rozproszonej i obszarach trudnych do skanalizowania, gdzie jest to prawnie dozwolone).	2018-2024	Urząd Gminy Jedlicze	środki własne	Zależne od potrzeb	Klasa jakości wód podziemnych
			Modernizacja rowu na dz.nr ewid.891 i 917 w Jedliczu	2018	Urząd Gminy Jedlicze	środki własne	10	Realizacja Zadania TAK/NIE
Gospodarka wodno-ściekowa	Rozwój gospodarki wodno-ściekowej na terenie gminy Jedlicze	Pełne skanalizowane oraz zwodociągowanie obszaru gminy Jedlicze	Zadania własne					
			Rozbudowa sieci kanalizacji i wodociągów	2018-2024	Urząd Gminy Jedlicze	środki własne	Zależne od potrzeb	% skanalizowania obszaru gminy % zwodociągowania obszaru gminy
			Modernizacja przepompowni na terenie Gminy Jedlicze	2018	Urząd Gminy Jedlicze	środki własne	20	Realizacja Zadania TAK/NIE
			Budowa kanalizacji sanitarnej w m. Dobieszyn	2018	Urząd Gminy Jedlicze	środki własne	140	Długość wybudowanej sieci kanalizacyjnej

Program Ochrony Środowiska dla Gminy Jedlicze na lata 2017-2020 z uwzględnieniem perspektywy do 2024 roku

Kierunek interwencji	Cel średnio-okresowy	Cel krótko-okresowy	Nazwa zadania	Okres realizacji	Jednostka odpowiedzialna	Źródło finansowania	Prognozowane nakłady finansowe [tys. zł]*	Wskaźnik monitoringu realizacji zadania
			Budowa odcinka sieci kanalizacji sanitarnej w m. Chlebna	2018	Urząd Gminy Jedlicze	środki własne	60	Długość wybudowanej sieci kanalizacyjnej
			Wykup odcinka sieci kanalizacji wodociągowej	2018	Urząd Gminy Jedlicze	środki własne	5	Realizacja Zadania TAK/NIE
			Przygotowanie dokumentacji projektowej kanalizacji sanitarnej Piotrówka, Chlebna-Wondoły	2018	Urząd Gminy Jedlicze	środki własne	30	Realizacja Zadania TAK/NIE
			Budowa kanalizacji sanitarnej w m. Długie – opracowanie dokumentacji.	2018	Urząd Gminy Jedlicze	środki własne	77,490	Realizacja Zadania TAK/NIE
			Budowa odcinka sieci kanalizacji sanitarnej w m. Jaszczew, Moderówka	2018	Urząd Gminy Jedlicze	środki własne	28,402	Długość wybudowanej sieci kanalizacyjnej
			Budowa odcinka sieci wodociągowej na terenie gminy Jedlicze - projekt	2018	Urząd Gminy Jedlicze	środki własne	20	Realizacja Zadania TAK/NIE

Program Ochrony Środowiska dla Gminy Jedlicze na lata 2017-2020 z uwzględnieniem perspektywy do 2024 roku

Kierunek interwencji	Cel średnio-okresowy	Cel krótko-okresowy	Nazwa zadania	Okres realizacji	Jednostka odpowiedzialna	Źródło finansowania	Prognozowane nakłady finansowe [tys. zł]*	Wskaźnik monitoringu realizacji zadania
			Program funkcjonalno- użytkowy- przebudowa i modernizacja oczyszczalni ścieków w Jedliczu	2018	Urząd Gminy Jedlicze	środki własne	15	Realizacja Zadania TAK/NIE
Zasoby geologiczne	Ochrona zasobów geologicznych występujących na terenie gminy Jedlicze	Ochrona i uwzględnienie złóż surowców naturalnych w dokumentach planistycznych	Zadania własne					
			Ochrona zasobów złóż kopalin poprzez uwzględnianie ich w dokumentach planistycznych.	2017- 2024	Urząd Gminy Jedlicze	środki własne	W ramach tworzenia dokumentacji planistycznej, MPZP	Powierzchnia udokumentowanych złóż surowców mineralnych
Gleby	Ochrona gleb przed degradacją na terenie gminy Jedlicze	Poprawa stanu jakości gleb na terenie gminy Jedlicze	Zadania koordynowane					
			Prowadzenie monitoringu jakości gleb.	2018- 2024	Instytut Uprawy, Nawożenia i Gleboznawstwa, Główny Inspektorat Ochrony Środowiska	środki własne	W ramach działań statutowych	Klasa bonitacyjna gleb
			Stosowanie tzw. „dobrych praktyk rolniczych”.	2018- 2024	Mieszkańcy	środki własne	Zależne od potrzeb	Klasa bonitacyjna gleb

Program Ochrony Środowiska dla Gminy Jedlicze na lata 2017-2020 z uwzględnieniem perspektywy do 2024 roku

Kierunek interwencji	Cel średnio-okresowy	Cel krótko-okresowy	Nazwa zadania	Okres realizacji	Jednostka odpowiedzialna	Źródło finansowania	Prognozowane nakłady finansowe [tys. zł]*	Wskaźnik monitoringu realizacji zadania
Gospodarka odpadami i zapobieganie powstawaniu odpadów	Minimalizacja ilości powstających odpadów na terenie gminy Jedlicze	Rozwój selektywnej zbiórki odpadów	Zadania własne					
			Egzekwowanie zapisów wynikających z ustawy o utrzymaniu czystości i porządku w gminie i regulaminu utrzymania czystości i porządku.	2018-2024	Urząd Gminy Jedlicze	środki własne	W ramach działań statutowych	Masa odebranych odpadów komunalnych % poziom recyklingu
			Zadania koordynowane					
			Usuwanie wyrobów zawierających azbest z terenu gminy	2018-2024	Urząd Gminy Jedlicze, mieszkańcy	WFOŚiGW w Rzeszowie, Urząd Gminy Jedlicze	Zależne od ilości złożonych wniosków	Masa wyrobów zawierających azbest przekazanych do utylizacji
Zasoby przyrodnicze	Zachowanie różnorodności biologicznej na terenie gminy Jedlicze	Podejmowanie działań z zakresu ochrony przyrody	Zadania własne					
			Ochrona obszarów NATURA 2000	2018-2014	Lasy Państwowe, Urząd Gminy Jedlicze	środki własne, środki zewnętrzne	Zależne od potrzeb	Realizacja zadania TAK/NIE
			Ochrona bioróżnorodności obszarów cennych przyrodniczo	2018-2014	Urząd Gminy Jedlicze	środki własne, środki zewnętrzne	Zależne od potrzeb	Powierzchnia zieleni urządzonej Długość dróg rowerowych

Program Ochrony Środowiska dla Gminy Jedlicze na lata 2017-2020 z uwzględnieniem perspektywy do 2024 roku

Kierunek interwencji	Cel średnio-okresowy	Cel krótko-okresowy	Nazwa zadania	Okres realizacji	Jednostka odpowiedzialna	Źródło finansowania	Prognozowane nakłady finansowe [tys. zł]*	Wskaźnik monitoringu realizacji zadania
			Bieżące utrzymanie zieleni na terenie gminy Jedlicze.	2018-2024	Urząd Gminy Jedlicze	środki własne	Zależne od potrzeb	Powierzchnia zieleni urządzonej
Zagrożenia poważnymi awariami	Ograniczenie ryzyka wystąpienia poważnych awarii przemysłowych oraz minimalizacja ich skutków	Ograniczenie ryzyka wystąpienia poważnych awarii przemysłowych	Zadanie własne i koordynowane					
			Prowadzenie rejestru zakładów zwiększonego i dużego ryzyka wystąpienia poważnych awarii przemysłowych (ZDR, ZZR).	2018-2024	Wojewódzki Inspektorat Ochrony Środowiska w Rzeszowie, Wojewódzka Komenda Straży Pożarnej w Rzeszowie	środki własne	W ramach działań statutowych	Liczba odnotowanych poważnych awarii
			Budowa garażu dla OSP Poręby (etap II)	2018	Urząd Gminy Jedlicze	środki własne	234	Realizacja Zadania TAK/NIE
			Przebudowa i rozbudowa budynku OSP w Dobieszynie	2018	Urząd Gminy Jedlicze	środki własne	20	Realizacja Zadania TAK/NIE
			Wpłata na fundusz celowy dla Komendy Powiatowej Policji w Krośnie na zakup służbowego radiowozu	2018	Urząd Gminy Jedlicze	środki własne	20	Realizacja Zadania TAK/NIE

Program Ochrony Środowiska dla Gminy Jedlicze na lata 2017-2020 z uwzględnieniem perspektywy do 2024 roku

Kierunek interwencji	Cel średnio-okresowy	Cel krótko-okresowy	Nazwa zadania	Okres realizacji	Jednostka odpowiedzialna	Źródło finansowania	Prognozowane nakłady finansowe [tys. zł]*	Wskaźnik monitoringu realizacji zadania
Edukacja ekologiczna	Zwiększenie świadomości ekologicznej mieszkańców	Edukacja ekologiczna dorosłych i młodzieży	Zadanie własne					
			Prowadzenie działań dotyczących edukacji ekologicznej.	2018-2024	Zadanie własne i koordynowane	środki własne, środki zewnętrzne	zależne od potrzeb	Ilość akcji edukacyjnych

* prognozowane nakłady finansowe na realizację zadań są wartością szacunkową i mogą ulec zmianie w trakcie ich realizacji.

Źródło: Opracowanie własne, Gmina Jedlicze.

Program Ochrony Środowiska dla Gminy Jedlicze na lata 2017-2020 z uwzględnieniem perspektywy do 2024 roku

7. System realizacji programu ochrony środowiska

Właściwe wykorzystanie możliwych rozwiązań o charakterze organizacyjnym ma istotne znaczenie w procesie wdrażania programu i jego realizacji. Wprowadzenie zasad monitoringu umożliwi sprawną realizację działań, jak również pozwoli na bieżącą aktualizację celów programu. Sformułowanie zasad zarządzania środowiskiem stanowi więc podstawę sprawnej realizacji i kontroli działań programowych.

Zarządzanie programem to sukcesywna realizacja następujących zadań:

- 1) Wdrożenie programu i jego realizacja, a w szczególności:
 - koordynacja przebiegu wdrażania i realizacji,
 - bieżąca ocena realizacji i aktualizacja celów,
 - raporty na temat wykonania programu.
- 2) Edukacja ekologiczna:
 - utworzenie systemu edukacji ekologicznej,
 - udostępnienie informacji o stanie środowiska,
 - publikacja informacji o stanie środowiska.

7.1. Współpraca z interesariuszami

Podczas tworzenia niniejszego dokumentu pozyskano dane od:

- Głównego Urzędu Statystycznego w Warszawie;
- Państwowe Gospodarstwo Wodne Wody Polskie w Warszawie;
- Regionalnego Zarządu Gospodarki Wodnej w Krakowie;
- Głównej Dyrekcji Ochrony Środowiska w Warszawie;
- Regionalnej Dyrekcji Ochrony Środowiska w Rzeszowie;
- Wojewódzkiego Inspektoratu Ochrony Środowiska w Rzeszowie;
- Nadleśnictwa Kołaczyce;
- Przedsiębiorstw zajmujących się odbiorem odpadów,
- Największych przedsiębiorców mających siedzibę i działających na terenie gminy Jedlicze.

W ramach opracowanego dokumentu wyznaczono zadania własne oraz koordynowane, za których współrealizację odpowiedzialni będą:

- Główny Inspektorat Ochrony Środowiska;
- Instytut Uprawy, Nawożenia i Gleboznawstwa;
- Mieszkańcy;
- Przedsiębiorcy;
- Podkarpacki Zarząd Melioracji i Urządzeń Wodnych w Rzeszowie;
- Wojewoda Podkarpacki;
- Wojewódzki Inspektorat Ochrony Środowiska w Rzeszowie;
- Zarządcy dróg.

Program Ochrony Środowiska dla Gminy Jedlicze na lata 2017-2020 z uwzględnieniem perspektywy do 2024 roku

7.2. Edukacja ekologiczna

Warunkiem niezbędnym w realizacji celów *Programu Ochrony Środowiska dla Gminy Jedlicze na lata 2017-2020 z uwzględnieniem perspektywy do 2024 roku* jest świadomość ekologiczna mieszkańców.

Program nauczania

Przedszkola – w programie nauczania przedszkolnego treści ekologiczne zawarte są w części haseł dotyczących środowiska, pór roku i towarzyszących im przemian w przyrodzie. Od świadomości ekologicznej nauczyciela przedszkola zależy jak dalece potrafi program nauczania w przedszkolu nasycić treściami ekologicznymi, co potrafi przekazać uczniom w trakcie zabaw, spacerów, czy zajęć plastycznych.

Szkoła podstawowa – edukacja ekologiczna w szkołach podstawowych prowadzona jest na przyrodzie lub na innych przedmiotach w postaci ścieżki edukacyjnej.

Ścieżka edukacyjna to zestaw treści i umiejętności o istotnym znaczeniu wychowawczym, których realizacja może odbywać się w ramach nauczania przedmiotów (bloków przedmiotowych) lub w postaci odrębnych zajęć.

Celami ogólnymi edukacji ekologicznej są:

- 1) Uświadamianie zagrożeń środowiska przyrodniczego, występujących w miejscu zamieszkania.
- 2) Budzenie szacunku do przyrody.
- 3) Rozumienie zależności istniejących w środowisku przyrodniczym.
- 4) Zdobywanie umiejętności obserwacji zjawisk przyrodniczych i ich opisu.
- 5) Poznanie współzależności człowieka i środowiska.
- 6) WYROBIENIE poczucia odpowiedzialności za środowisko.
- 7) Rozwijanie wrażliwości na problemy środowiska.

Ścieżka edukacyjna:

Program ścieżki edukacyjnej łączy ogólne treści niezbędne w edukacji ekologicznej w szkołach. Tymi koniecznymi treściami są:

- 1) Przyczyny i skutki niepożądanych zmian w atmosferze, biosferze, hydrosferze i litosferze.
- 2) Różnorodność biologiczna (gatunkowa, genetyczna, ekosystemów) – znaczenie jej ochrony.
- 3) Żywność – oddziaływanie produkcji żywności na środowisko.
- 4) Zagrożenia dla środowiska wynikające z produkcji i transportu energii; energetyka jądrowa – bezpieczeństwo i składowanie odpadów.

Program ten uszczegóławia powyższe treści, a w kilku miejscach wykracza poza nie. Dotyczy to szczególnie tych treści, które mają nawiązywać do własnego doświadczenia dziecka i jego znajomości najbliższej okolicy oraz regionu. Program koncentruje się wokół:

- 1) Zagadnień zmienności w środowisku: naturalnej, jako tła porównawczego oraz zależnej od działalności człowieka w środowisku.
- 2) Najważniejszych problemów ekologicznych współczesnego świata.
- 3) Sposobów gospodarowania w miejscu swojego zamieszkania.

Program Ochrony Środowiska dla Gminy Jedlicze na lata 2017-2020 z uwzględnieniem perspektywy do 2024 roku

- 4) Wartości, jaką stanowi różnorodność biologiczna.

W realizacji programu ważne jest:

- 1) Prowadzenie lekcji terenowych: obserwacji i prostych badań w terenie;
- 2) Preferowanie metod aktywizujących uczniów, takich jak: praca z mapą w terenie, zbieranie danych i ich opracowanie, dyskusje, debaty, wywiady, reportaże, ankietowanie, podejmowanie decyzji – metodą drzewa decyzyjnego, tworzenie „banków pomysłów”, metaplanów itp.;
- 3) Porównywanie zjawisk, procesów, problemów występujących w najbliższej okolicy z podobnymi i odmiennymi w innych regionach, krajach, kontynentach;
- 4) Stosowanie różnorodnych skal przestrzennych prowadzących do porównywania i odróżniania zjawisk, procesów, przyczyn i skutków;
- 5) Wykorzystywanie na lekcjach danych liczbowych, tabel, map, wykresów, zdjęć, rycin w celu kształcenia umiejętności interpretacji zawartych w nich informacji;
- 6) Organizowanie wspólnych, wcześniej zaprojektowanych przez uczniów działań w najbliższym środowisku, prowadzących do pozytywnych zmian;
- 7) Ukazywanie pozytywnej działalności człowieka w środowisku, jako dróg właściwego i realnego rozwiązywania problemów ekologicznych;
- 8) Głoszenie idei, haseł proekologicznych, które są zgodne z własnymi czynami;
- 9) Integrowanie i korelowanie treści nauczania w obrębie różnych przedmiotów i bloków przedmiotowych.

Hasła te poparte są analizą materiałów źródłowych dotyczących aktualnych problemów ochrony środowiska – parków narodowych, rezerwatów przyrody, roślin i zwierząt chronionych, oraz wpływem zanieczyszczeń środowiska na zdrowie człowieka.

Ponadto Gmina Jedlicze planuje działania edukacyjne takie jak:

- Realizacja zadania polegającego na wyposażeniu klasopracowni do nauk przyrodniczych w Jedliczu.
- Spotkania dla pszczelarzy nt. Pszczoła w utrzymaniu bioróżnorodności biologicznej w przyrodzie.
- Realizacja zadania pn. „Ochrona zasobów przyrodniczych rzeki Wisłoki z dopływami”.
- Realizacja projektu „Rzeki karpackie – czysta Natura 2000”.
- Udział w akcji „Drzewko za Butelkę”.
- Podnoszenie świadomości ekologicznej poprzez ulotki dot. właściwego postępowania z odpadami.

Program Ochrony Środowiska dla Gminy Jedlicze na lata 2017-2020 z uwzględnieniem perspektywy do 2024 roku

7.3. Sprawozdawczość

Zgodnie z art. 18 ust. 2 ustawy z dnia 27 kwietnia 2001 roku Prawo Ochrony Środowiska (Dz. U. 2017, poz. 519 z późn. zm.) Burmistrz Gminy Jedlicze co 2 lata przedstawia Radzie Miasta Raport z realizacji Programu Ochrony Środowiska. Po przedstawieniu ww. raportu Radzie Miasta, należy skierować go do organu wykonawczego powiatu.

7.4. Monitoring realizacji programu

W celu przedstawienia stopnia realizacji Programu Ochrony Środowiska oraz zobrazowania zmian zachodzących w środowisku na terenie omawianej gminy, należy posługiwać się wyznaczonymi wskaźnikami monitoringu. Wskaźniki te determinują wyznaczone zadania, których realizacja przyczyni się do poprawy stanu środowiska na terenie gminy Jedlicze.

Kontrola realizacji Programu Ochrony Środowiska wymaga oceny zarówno stopnia realizacji celów i zadań, jak i terminowości ich wykonania. Istotne znaczenie ma tu również analiza rozbieżności pomiędzy założeniami a realizacją.

Ocena realizacji programu polega na monitorowaniu zmian w wielu wzajemnie powiązanych strefach. System monitorowania w celu uzyskiwania kompatybilnych informacji w skali regionu powinien uwzględniać następujące działania:

- zebranie danych liczbowych,
- uporządkowanie, przetworzenie, analiza zebranych danych,
- przygotowanie raportu,
- analiza porównawcza,
- aktualizacja.

W celu kontroli nad terminową realizacją zadań określonych w niniejszym programie zaleca się dokonywanie analizy realizacji zadań Programu z uwzględnieniem mierników zestawionych w poniższej tabeli.

Program Ochrony Środowiska dla Gminy Jedlicze na lata 2017-2020 z uwzględnieniem perspektywy do 2024 roku

Tabela 35. Wskaźniki monitoringu oraz tendencja zmian w ramach realizacji POŚ.

Kierunek interwencji	Nazwa wskaźnika monitoringu	Jednostka /wartość	2016	2020
Ochrona i utrzymanie obowiązujących standardów powietrza na terenie gminy	Klasa jakości powietrza	A-C	SO ₂ – A	SO ₂ – A
			NO ₂ – A	NO ₂ – A
			CO – A	CO – A
			C ₆ H ₆ - A	C ₆ H ₆ - A
			O ₃ – A/C	O ₃ – A
			Pb – A	Pb – A
			As – A	As – A
			Cd – A	Cd – A
			Ni - A	Ni - A
			B(a)P – C	B(a)P – A
			PM10 – C	PM10 – A
	PM2,5 - C	PM2,5 - A		
		Ilość zmodernizowanych odcinków dróg	szt.	18
	% osób korzystających z sieci gazowej	%	97,4	98,5
	Ilość zainstalowanych OZE	szt.	173	185
	Ilość zmodernizowanych instalacji CO	szt.	3	10
Zagrożenie hałasem	Poziomy dźwięku na terenie gminy	dB	Nie prowadzono badań	<65
Promieniowanie elektromagnetyczne	Poziom PEM	V/m	<7	<7
Gospodarowanie wodami	Ilość JCWP o dobrej jakości	szt.	2	4
	Ilość JCWPd o dobrej jakości	szt.	2	2
	Zużycie wody ogółem	dam ³	569,0	560,0
	Zużycie wody na cele przemysłowe	dam ³	443,0	435,0
	Ilość inwestycji z zakresu konserwacji cieków wodnych	szt.	3	5
Gospodarka wodno-ściekowa	% skanalizowania obszaru gminy	%	68,7	70,0
	% zwodociągowania obszaru gminy	%	32,1	35,0

Program Ochrony Środowiska dla Gminy Jedlicze na lata 2017-2020 z uwzględnieniem perspektywy do 2024 roku

Kierunek interwencji	Nazwa wskaźnika monitoringu	Jednostka /wartość	2016	2020
Zasoby geologiczne	Powierzchnia surowców naturalnych	ha	371,07	371,07
Gleby	Klasa bonitacyjna gleb	klasa	II-IV	II-IV
Gospodarka odpadami i zapobieganie powstawaniu odpadów	Masa odebranych odpadów komunalnych	Mg	1 128,30	1 120,00
	Odpady komunalne zebrane podczas likwidacji dzikich wysypisk	Mg	8,4	8,0
	Masa wyrobów zawierających azbest na terenie gminy	Mg	1 122,434	1 250,00
Zasoby przyrodnicze	Powierzchnia lasów	ha	522,44	525,00
	Parki, zieleńce i tereny zieleni osiedlowej	ha	1,64	1,70
	Powierzchnia Obszarów Natura 2000	ha	192	192
	Ilość pomników przyrody	szt.	4	4
Zagrożenia poważnymi awariami	Liczba odnotowanych poważnych awarii	szt.	0	0

Program Ochrony Środowiska dla Gminy Jedlicze na lata 2017-2020 z uwzględnieniem perspektywy do 2024 roku

7.5. Źródła finansowania

Realizacja zadań inwestycyjnych w zakresie ochrony środowiska wymaga nakładów finansowych znacznie przewyższających możliwości budżetowe jednostek samorządu terytorialnego. Istnieje zatem potrzeba pozyskania zewnętrznych źródeł finansowego wsparcia przedsięwzięć inwestycyjnych.

Dla jednostek samorządowych dostępnymi sposobami finansowania inwestycji są:

- środki własne,
- kredyty i pożyczki udzielane w bankach komercyjnych,
- kredyty i pożyczki preferencyjne udzielane przez instytucje wspierające rozwój gmin,
- dotacje państwowe z funduszy krajowych i zagranicznych,
- emisja obligacji.

7.5.1. Fundusze krajowe

Wszelkie działania związane z ochroną środowiska i ekologią są wspierane finansowo poprzez różne krajowe i zagraniczne fundusze ekologiczne oraz programy a także środki własne inwestorów.

Do publicznych funduszy ochrony środowiska w Polsce zalicza się:

- Narodowy Fundusz Ochrony Środowiska i Gospodarki Wodnej (NFOŚiGW),
- Wojewódzkie Fundusze Ochrony Środowiska i Gospodarki Wodnej (WFOŚiGW).

Narodowy Fundusz Ochrony Środowiska i Gospodarki Wodnej

Narodowy Fundusz Ochrony Środowiska i Gospodarki Wodnej jest największą instytucją realizującą poprzez finansowanie inwestycji z zakresu ochrony środowiska i gospodarki wodnej, w obszarach ważnych z punktu widzenia procesu dostosowawczego do standardów i norm Unii Europejskiej. Narodowy Fundusz działa od 1 lipca 1989 roku, a powstał na podstawie ustawy z dnia 31 stycznia 1980 roku o ochronie i kształtowaniu środowiska. Celem działalności Narodowego Funduszu jest finansowe wspieranie inwestycji ekologicznych o znaczeniu i zasięgu ogólnopolskim i ponadregionalnym oraz zadań lokalnych, istotnych z punktu widzenia potrzeb środowiska.

Dystrybucja środków finansowych z Narodowego Funduszu Ochrony Środowiska i Gospodarki Wodnej odbywa się w ramach następujących dziedzin:

- Ochrona powietrza,
- Ochrona wód i gospodarka wodna,
- Ochrona powierzchni ziemi,
- Ochrona przyrody i krajobrazu oraz leśnictwo,
- Geologia i górnictwo,
- Edukacja ekologiczna,
- Państwowy Monitoring Środowiska,
- Programy międzydziedzinowe,
- Nadzwyczajne zagrożenia środowiska,
- Ekspertyzy i prace badawcze.

W Narodowym Funduszu stosowane są trzy formy dofinansowywania:

Program Ochrony Środowiska dla Gminy Jedlicze na lata 2017-2020 z uwzględnieniem perspektywy do 2024 roku

- finansowanie pożyczkowe (pożyczki udzielane przez NF, kredyty udzielane przez banki ze środków NF, konsorcja czyli wspólne finansowanie NF z bankami, linie kredytowe ze środków NF obsługiwane przez banki).
- finansowanie dotacyjne (dotacje inwestycyjne, dotacje nieinwestycyjne, dopłaty do kredytów bankowych, umorzenia).
- finansowanie kapitałowe (obejmowanie akcji i udziałów w zakładanych bądź już istniejących spółkach w celu osiągnięcia efektu ekologicznego).

Narodowy Fundusz Ochrony Środowiska ma bardzo istotne znaczenie dla ochrony środowiska i gospodarki kraju:

- finansuje ochronę środowiska,
- uruchamia środki innych inwestorów,
- stymuluje nowe inwestycje,
- wspomaga tworzenie nowych miejsc pracy,
- ważny dla zrównoważonego rozwoju.

Szczegółowy zakres działalności NFOŚiGW, lista programów i przedsięwzięć priorytetowych, kryteria i zasady udzielania wsparcia finansowego, a także wzory wniosków i procedury ich rozpatrywania dostępne są w oficjalnym serwisie internetowym: www.nfosigw.gov.pl oraz w siedzibie Funduszu w Warszawie przy ul. Konstruktorskiej 3a.

Program Ochrony Środowiska dla Gminy Jedlicze na lata 2017-2020 z uwzględnieniem perspektywy do 2024 roku

Wojewódzki Fundusz Ochrony Środowiska i Gospodarki w Rzeszowie⁹

Wojewódzki Fundusz Ochrony Środowiska i Gospodarki Wodnej w Rzeszowie to samodzielna instytucja finansowa, powołana do wspierania przedsięwzięć w dziedzinie ekologii. Wojewódzki Fundusz Ochrony Środowiska i Gospodarki Wodnej w Rzeszowie działa na podstawie ustawy z dnia 27 kwietnia 2001r. - Prawo ochrony środowiska (Dz. U. z 2017r., poz. 519) jako samorządowa osoba prawna w rozumieniu art.9 pkt 14 ustawy z dnia 27 sierpnia 2009r. o finansach publicznych (Dz. U. Nr 157, poz.1240).

Zasady, a także organizację i tryb działania Wojewódzkiego Funduszu określa statut, który nadany został przez Sejmik Województwa Podkarpackiego oraz „Regulamin Organizacyjny Biura WFOŚiGW w Rzeszowie”.

Środki przeznaczone na wsparcie realizacji zadań ochrony środowiska pochodzą m.in. z wpływów z tytułu opłat za korzystanie ze środowiska oraz administracyjnych kar pieniężnych pobieranych za nieprzestrzeganie warunków korzystania ze środowiska. Środki finansowe przeznaczone przez Wojewódzki Fundusz na dofinansowanie zadań z zakresu ochrony środowiska i gospodarki wodnej, są środkami publicznymi w rozumieniu ustawy z dnia 29 stycznia 2004r. - Prawo zamówień publicznych (Dz. U. 2013 nr 0 poz. 1473).

Przedmiotem działania WFOŚiGW jest wspieranie oraz dofinansowywanie działalności służącej ochronie środowiska i gospodarki wodnej, które odbywa się zgodnie z kierunkami polityki ekologicznej państwa.

Realizacja zadań statutowych WFOŚiGW odbywa się zgodnie z corocznie uchwalanym planem pracy. Wsparcie finansowe realizowane jest poprzez udzielanie pożyczek i dotacji na zadania realizowane w następujących komponentach środowiska:

- ochrona wód,
- ochrona atmosfery,
- gospodarka wodna,
- ochrona powierzchni ziemi,
- ochrona przyrody,
- monitoring środowiska,
- nadzwyczajne zagrożenia środowiska,
- edukacja ekologiczna.

Szczegółowe informacje na temat działalności WFOŚiGW w Rzeszowie można znaleźć na stronie internetowej funduszu: www.wfosigw.rzeszow.pl lub pod numerem telefonu: 17 852 23 44.

⁹ źródło: <http://www.bip.wfosigw.rzeszow.pl/>

Program Ochrony Środowiska dla Gminy Jedlicze na lata 2017-2020 z uwzględnieniem perspektywy do 2024 roku

Fundusze Unii Europejskiej

Program Operacyjny Infrastruktura i Środowisko 2014-2020 (POIiŚ)¹⁰

Projekt Umowy Partnerstwa, który wyznacza główne kierunki wsparcia z Funduszy Europejskich w perspektywie finansowej 2014-2020, zakłada realizację krajowego programu operacyjnego dotyczącego m.in. gospodarki niskoemisyjnej, przeciwdziałania i adaptacji do zmian klimatu, ochrony środowiska, transportu i bezpieczeństwa energetycznego. Środki unijne z programu przeznaczone będą w ograniczonym stopniu na inwestycje w obszary ochrony zdrowia czy dziedzictwa kulturowego. Program Operacyjny Infrastruktura i Środowisko 2014-2020, podobnie jak jego poprzednik na lata 2007-2013, będzie wspierać głównie rozwój infrastruktury technicznej kraju, co w efekcie przyczyni się do zrównoważonego rozwoju gospodarki oraz zwiększenia jej konkurencyjności.

Główny cel Programu

Celem nadrzędnym omawianego Programu będzie wsparcie gospodarki efektywnie korzystającej z zasobów, przyjaznej środowisku, a także sprzyjającej spójności terytorialnej i społecznej. Wyznaczony cel główny wynika z jednego z priorytetów strategii Europa 2020, którym jest zrównoważony rozwój. Oznacza on budowanie silnej, stabilnej i konkurencyjnej gospodarki, która sprawnie i efektywnie korzysta z dostępnych zasobów. Nacisk na wsparcie gospodarki skutecznie korzystającej z dostępnych zasobów, sprzyjającej środowisku i jednocześnie bardziej konkurencyjnej ekonomicznie, prowadzić będzie do zachowania spójności i równowagi pomiędzy działaniami inwestycyjnymi w infrastrukturę oraz wsparciu skierowanemu do wybranych obszarów gospodarki. Opisany program będzie skutecznie realizował założenia unijnej strategii.

Beneficjenci

Najważniejszymi beneficjentami POIiŚ 2014-2020 będą podmioty publiczne (w tym jednostki samorządu terytorialnego).

Źródła finansowania

W przypadku POIiŚ 2014-2020 wyróżniamy dwa źródła finansowania: Fundusz Spójności (FS), którego głównym celem jest wspieranie rozwoju europejskich sieci transportowych oraz ochrony środowiska w krajach UE oraz Europejski Fundusz Rozwoju Regionalnego (EFRR).

POIiŚ 2014-2020 wyznacza 10 osi priorytetowych, z których 3 są istotne z uwagi na możliwość finansowania działań z punktu widzenia niniejszego dokumentu. Są to:

Oś priorytetowa I Zmniejszenie emisyjności gospodarki

- Działanie 1.1 Wspieranie wytwarzania i dystrybucji energii pochodzącej ze źródeł odnawialnych
- Działanie 1.2 Promowanie efektywności energetycznej i korzystania z odnawialnych źródeł energii w przedsiębiorstwach
- Działanie 1.3 Wspieranie efektywności energetycznej w budynkach

¹⁰ Źródło i na podstawie :www.pois.gov.pl

Program Ochrony Środowiska dla Gminy Jedlicze na lata 2017-2020 z uwzględnieniem perspektywy do 2024 roku

- Działanie 1.4 Rozwijanie i wdrażanie inteligentnych systemów dystrybucji działających na niskich i średnich poziomach napięcia
- Działanie 1.5 Efektywna dystrybucja ciepła i chłodu.

Oś priorytetowa II Ochrona środowiska, w tym adaptacja do zmian klimatu

- Działanie 2.1 Adaptacja do zmian klimatu wraz z zabezpieczeniem i zwiększeniem odporności na klęski żywiołowe, w szczególności katastrofy naturalne oraz monitoring środowiska
- Działanie 2.2 Gospodarka odpadami komunalnymi
- Działanie 2.4 Ochrona przyrody i edukacja ekologiczna

Oś priorytetowa VII Poprawa bezpieczeństwa energetycznego

- Działanie 7.1 Rozwój inteligentnych systemów magazynowania, przesyłu i dystrybucji energii.

Szczegółowe informacje na temat priorytetów i działań dostępne są na stronie Programu Operacyjnego Infrastruktura i Środowisko: <https://www.pois.gov.pl>.

Regionalny Program Operacyjny dla Województwa Podkarpackiego 2014-2020¹¹

Celem Regionalnego Programu Operacyjnego jest zwiększenie konkurencyjności danego regionu oraz poprawa jakości życia jego mieszkańców. W tym celu należy wykorzystać potencjał regionalny i skoncentrować się na niwelowaniu barier rozwojowych. RPO WP 2014-2020 będzie dwufunduszowy i finansowany będzie z Europejskiego Funduszu Rozwoju Regionalnego (EFRR) i Europejskiego Funduszu Społecznego (EFS).

W ramach RPO WP 2014-2020 główny nacisk kładziony będzie na wspieranie przedsiębiorczości, edukacji, zatrudnienia i włączenia społecznego, technologii informacyjno-komunikacyjnych, infrastruktury ochrony środowiska, energetyki oraz transportu. Działania realizowane będą w ramach dziewięciu osi priorytetowych.

Celem nadrzędnym omawianego RPO będzie „wzmocnienie i efektywne wykorzystanie gospodarczych i społecznych potencjałów regionu dla zrównoważonego i inteligentnego województwa”.

Osie priorytetowe i cele tematyczne

W ramach RPO województwa podkarpackiego osie priorytetowe i cele tematyczne przedstawiają się następująco:

1. Oś priorytetowa - Konkurencyjna i innowacyjna gospodarka,
2. Oś priorytetowa - Cyfrowe Podkarpackie,
3. **Oś priorytetowa - Czysta energia,**
4. **Oś priorytetowa - Ochrona środowiska naturalnego i dziedzictwa kulturowego,**
5. **Oś priorytetowa - Infrastruktura komunikacyjna,**
6. Oś priorytetowa - Spójność przestrzenna i społeczna,
7. Oś priorytetowa - Regionalny rynek pracy,
8. Oś priorytetowa - Integracja społeczna,

¹¹ <http://www.rpo.podkarpackie.pl>

Program Ochrony Środowiska dla Gminy Jedlicze na lata 2017-2020 z uwzględnieniem perspektywy do 2024 roku

9. Oś priorytetowa - Jakość edukacji i kompetencji w regionie,
10. Oś priorytetowa - Pomoc techniczna.

Istotne z punktu widzenia niniejszego dokumentu są osie priorytetowe nr 3,4 i 5.

Alokacja środków w ramach RPO:

Cele tematyczne zawarte w ramach osi priorytetowych od 1 do 5 finansowane będą z EFRR, od 6 do 9 z EFS. Osie priorytetowe nr 7 i 8 będą dwufunduszowe (finansowane z EFRR i EFS). Rozkład środków kształtuje się następująco: 21,2 % środków przekazane zostanie na finansowanie projektów w ramach osi Infrastruktura komunikacyjna. Na Konkurencyjną i innowacyjną gospodarkę przeznaczone będzie 18,26 % środków. W przypadku Integracji społecznej planuje się wykorzystanie 13,02 % środków, jeśli chodzi o Ochronę środowiska naturalnego i dziedzictwa kulturowego 11,87 % środków. Na realizację zadań w ramach osi priorytetowej Regionalny rynek pracy spożytkowane zostanie 11,44 % środków.

Szczegółowe informacje na temat priorytetów i działań dostępne są na stronie Regionalnego Programu Operacyjnego dla Województwa Podkarpackiego: <https://rpo.podkarpackie.pl/>.

Program Rozwoju Obszarów Wiejskich 2014-2020¹²

Program Rozwoju Obszarów Wiejskich na lata 2014 – 2020 (PROW 2014-2020) został opracowany na podstawie przepisów Unii Europejskiej, w szczególności *rozporządzenia* Parlamentu Europejskiego i Rady (UE) nr 1305/2013 z dnia 17 grudnia 2013 r. w sprawie wsparcia rozwoju *obszarów* wiejskich przez Europejski Fundusz Rolny na rzecz Rozwoju *Obszarów* Wiejskich (EFRROW) i *uchylającego rozporządzenie* Rady (WE) nr 1698/2005 oraz aktów delegowanych i wykonawczych Komisji Europejskiej. Zgodnie z przepisami Unii Europejskiej, Program jest wkomponowany w całościowy system polityki rozwoju kraju, w szczególności poprzez mechanizm Umowy Partnerstwa. Umowa ta określa strategię wykorzystania środków unijnych na rzecz realizacji wspólnych dla UE celów określonych w unijnej strategii wzrostu „Europa 2020 - Strategia na rzecz inteligentnego i zrównoważonego rozwoju *sprzyjającego włączeniu społecznemu*” z uwzględnieniem potrzeb rozwojowych danego państwa członkowskiego.

Celem głównym PROW 2014 – 2020 jest poprawa konkurencyjności rolnictwa, zrównoważone zarządzanie zasobami naturalnymi i działania w dziedzinie klimatu oraz zrównoważony rozwój terytorialny obszarów wiejskich.

Program realizuje wszystkie sześć priorytetów wyznaczonych dla unijnej polityki rozwoju obszarów wiejskich na lata 2014 – 2020, a mianowicie:

- Ułatwianie transferu wiedzy i innowacji w rolnictwie, leśnictwie i na obszarach wiejskich.
- Poprawa konkurencyjności wszystkich rodzajów gospodarki rolnej i zwiększenie rentowności gospodarstw rolnych.
- Poprawa organizacji łańcucha żywnościowego i promowanie zarządzania ryzykiem w rolnictwie.

¹² Źródło: www.minrol.gov.pl

Program Ochrony Środowiska dla Gminy Jedlicze na lata 2017-2020 z uwzględnieniem perspektywy do 2024 roku

- Odtwarzanie, chronienie i wzmacnianie ekosystemów zależnych od rolnictwa i leśnictwa.
- Wspieranie efektywnego gospodarowania zasobami i przechodzenia na gospodarkę niskoemisyjną i odporną na zmianę klimatu w sektorach: rolnym, spożywczym i leśnym.
- Zwiększanie włączenia społecznego, ograniczanie ubóstwa i promowanie rozwoju gospodarczego na obszarach wiejskich.

Program Ochrony Środowiska dla Gminy Jedlicze na lata 2017-2020 z uwzględnieniem perspektywy do 2024 roku

Spis tabel:

Tabela 1. Słownik skrótów.....	4
Tabela 2. Dane demograficzne (stan na 31.XII.2016 r.)	8
Tabela 3. Bezrobocie (stan na 31.XII.2016r.).....	8
Tabela 4. Rodzaje oraz źródła zanieczyszczeń powietrza.....	22
Tabela 5. Przeciętny skład spalin silnikowych (w % objętościowo).	25
Tabela 6. Wykaz podmiotów posiadających aktualne pozwolenia na wprowadzanie pyłów i gazów do powietrza z terenu gminy Jedlicze, udzielone przez Starostę Krośnieńskiego.	25
Tabela 7. Klasyfikacja stref zanieczyszczeń powietrza.....	28
Tabela 8. Wynikowe klasy strefy podkarpackiej dla poszczególnych zanieczyszczeń, uzyskane w ocenie rocznej za 2016 r. dokonanej z uwzględnieniem kryteriów ustanowionych w celu ochrony zdrowia.	29
Tabela 9. Wynikowe klasy strefy podkarpackiej dla poszczególnych zanieczyszczeń, uzyskane w ocenie rocznej za 2016 r. dokonanej z uwzględnieniem kryteriów ustanowionych w celu ochrony roślin.	29
Tabela 10. Dopuszczalne poziomy hałasu w zależności od przeznaczenia terenu.....	31
Tabela 11. Przekroczenia wartości L_{DWN} [dB] dla drogi krajowej nr 28.	34
Tabela 12. Przekroczenia wartości L_N [dB] dla drogi krajowej nr 28.	34
Tabela 13. Wykaz instalacji emitujących PEM z terenu gminy Jedlicze, zgłoszonych Staroście Krośnieńskiemu.	37
Tabela 14. Jednolite Części Wód Powierzchniowych w zasięgu których leży gmina Jedlicze.	41
Tabela 15. Ocena stanu wód powierzchniowych na terenie gminy Jedlicze	43
Tabela 16. Schemat oceny stanu jednolitych części wód powierzchniowych.....	44
Tabela 17. Charakterystyka JCWPd nr 151	45
Tabela 18. Charakterystyka JCWPd nr 152	45
Tabela 19. Wyniki oceny stanu wód podziemnych dla gminy Jedlicze	46
Tabela 20. Charakterystyka sieci wodociągowej na terenie Gminy Jedlicze (stan na 2016 r.)	47
Tabela 21. Charakterystyka sieci kanalizacyjnej na terenie Gminy Jedlicze (stan na 2016 r.)	48
Tabela 22. Surowce naturalne występujące na terenie Gminy Jedlicze.	49
Tabela 23. Użytkowanie powierzchni ziemi na terenie Gminy Jedlicze (stan na rok 2014)	51
Tabela 24. Uziarnienie gleb.....	51
Tabela 25. Odczyn gleb.....	52
Tabela 26. Substancje organiczne w glebach.....	52
Tabela 27. Właściwości sorpcyjne gleb.....	52
Tabela 28. Pozostałe właściwości gleb.	52
Tabela 29. Całkowita zawartość pierwiastków śladowych.	53
Tabela 30. Zawartość wielopierścieniowych węglowodorów aromatycznych.	53
Tabela 31. Pozostałości pestycydów chloroorganicznych i związków niechlorowych w glebach.....	54
Tabela 32. Gminy regionu Południowego.	59
Tabela 33. Struktura lasów gminy Jedlicze w roku 2015	66
Tabela 34. Wykaz kierunków interwencji, celów oraz zadań wyznaczonych w ramach POŚ.	70
Tabela 35. Wskaźniki monitoringu oraz tendencja zmian w ramach realizacji POŚ.....	85

Program Ochrony Środowiska dla Gminy Jedlicze na lata 2017-2020 z uwzględnieniem perspektywy do 2024 roku

Spis rysunków:

Rysunek 1. Gmina Jedlicze na tle powiatu krośnieńskiego	7
Rysunek 2. Podział województwa podkarpackiego na strefy ochrony powietrza.	27
Rysunek 3. Droga objęte pomiarami hałasu komunikacyjnego na terenie powiatu Krośnieńskiego. ...	33
Rysunek 4. Lokalizacja stacji bazowych telefonii komórkowej wokół Miasta Jedlicze.....	38
Rysunek 5. Pomiary poziomów pól elektromagnetycznych na terenie województwa podkarpackiego w roku 2014 (dane WIOŚ w Rzeszowie).	39
Rysunek 6. Sieć JCWP gminy Jedlicze.....	42
Rysunek 7. Gmina Jedlicze na tle JCWPd nr 151 oraz JCWPd nr 152.....	44
Rysunek 8. GZWP nr 433 na tle Gminy Jedlicze.	46
Rysunek 9. Osuwiska na terenie Gminy Jedlicze.	56
Rysunek 10. Podział województwa podkarpackiego na regiony gospodarki odpadami.	58
Rysunek 11. Obszary Natura 2000 na tle gminy Jedlicze.....	63
Rysunek 12. Czarnorzecki Obszar Chronionego Krajobrazu na tle gminy Jedlicze.	64
Rysunek 13. Gmina Jedlicze na tle Nadleśnictwa Kołaczyce.	66



Załącznik do Uchwały Nr LVII/430/2018
Rady Miejskiej w Jedliczu z dnia 22 czerwca 2018 r.

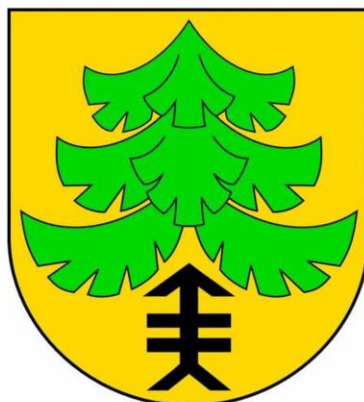

Program Ochrony Środowiska dla Gminy Jedlicze na lata 2017-2020 z uwzględnieniem perspektywy do 2024 roku

Opracował:
Zakład Analiz Środowiskowych Eko-precyzja

JEDLICZE 2017

*Program Ochrony Środowiska dla Gminy Jedlicze na lata 2017-2020 z uwzględnieniem perspektywy do 2024 roku**Spis treści:*

1. Wykaz skrótów	4
2. Wstęp.....	5
2.1. Cel i zakres opracowania	5
2.2. Opis przyjętej metodyki	6
2.3. Charakterystyka gminy	6
2.3.1. Położenie	6
2.3.2. Demografia	8
2.3.3. Budowa geologiczna	9
2.3.4. Warunki klimatyczne ²	9
3. Założenia Programu Ochrony Środowiska	10
3.1. Dokumenty nadrzędne i cele	10
3.1.1. Długookresowa Strategia Rozwoju Kraju. Polska 2030. Trzecia Fala Nowoczesności	10
3.1.2. Strategia Rozwoju Kraju 2020	11
3.1.3. Strategia „Bezpieczeństwo Energetyczne i Środowisko”	12
3.1.4. Strategia innowacyjności i efektywności gospodarki „Dynamiczna Polska 2020”	13
3.1.5. Strategia rozwoju transportu do 2020 roku (z perspektywą do 2030 roku).....	13
3.1.6. Strategia zrównoważonego rozwoju wsi, rolnictwa i rybactwa na lata 2012–2020	14
3.1.7. Strategia „Sprawne Państwo 2020”	16
3.1.8. Strategia rozwoju systemu bezpieczeństwa narodowego Rzeczypospolitej Polskiej 2022	16
3.1.9. Krajowa strategia rozwoju regionalnego 2010–2020: regiony, gminy, obszary wiejskie	17
3.1.10. Strategia Rozwoju Kapitału Ludzkiego 2020	17
3.1.11. Strategia Rozwoju Kapitału Społecznego 2020	17
3.1.12. Polityka energetyczna Polski do 2030 roku.....	18
4. Streszczenie w języku niespecjalistycznym	19
5. Ocena stanu środowiska	22
5.1. Ochrona klimatu i jakości powietrza	22
5.1.1. Źródła zanieczyszczeń powietrza	22
5.1.2. Jakość powietrza	26
5.1.3. Analiza SWOT	30
5.2. Zagrożenia hałasem	30
5.2.1. Stan wyjściowy	30
5.2.2. Źródła hałasu	31
5.2.3. Analiza SWOT	36
5.3. Promieniowanie elektromagnetyczne.....	36
5.3.1. Stan wyjściowy	36
5.3.2. Źródła promieniowania elektromagnetycznego	37
5.3.3. Analiza SWOT	40

Program Ochrony Środowiska dla Gminy Jedlicze na lata 2017-2020 z uwzględnieniem perspektywy do 2024 roku

5.4. Gospodarowanie wodami	41
5.4.1. Stan wyjściowy - wody powierzchniowe	41
5.4.3. Stan wyjściowy - wody podziemne	44
5.4.4. Jakość wód - wody podziemne	46
5.4.5. Analiza SWOT	47
5.5. Gospodarka wodno-ściekowa	47
5.5.1. Sieć wodociągowa	47
5.5.2. Sieć kanalizacyjna	48
5.5.3. Analiza SWOT	48
5.6. Zasoby geologiczne	49
5.6.1. Stan aktualny	49
5.6.3. Analiza SWOT	49
5.7. Gleby	49
5.7.1. Stan aktualny	49
5.7.2. Analiza SWOT	56
5.8. Gospodarka odpadami i zapobieganie powstawaniu odpadów	57
5.8.1. Stan wyjściowy	57
5.8.2. Regiony Gospodarki Odpadami	57
5.8.3. Analiza SWOT	60
5.9. Zasoby przyrodnicze	61
5.9.1. Formy ochrony przyrody	61
5.9.2. Lasy	66
5.9.3. Analiza SWOT	67
5.10. Zagrożenia poważnymi awariami	68
5.10.1. Stan aktualny	68
5.10.2. Analiza SWOT	68
6. Cele programu ochrony środowiska, zadania i ich finansowanie	69
6.1. Wyznaczone cele i zadania	69
7. System realizacji programu ochrony środowiska	81
7.1. Współpraca z interesariuszami	81
7.2. Edukacja ekologiczna	82
7.3. Sprawozdawczość	84
7.4. Monitoring realizacji programu	84
7.5. Źródła finansowania	87
7.5.1. Fundusze krajowe	87

Program Ochrony Środowiska dla Gminy Jedlicze na lata 2017-2020 z uwzględnieniem perspektywy do 2024 roku

1. Wykaz skrótów

Tabela 1. Słownik skrótów.

Nazwa skrótu	Wyjaśnienie
WPGO	Wojewódzki Plan Gospodarki Odpadami
Analiza SWOT	Narzędzie służące do analizy strategicznej. Opiera się ona na określeniu silnych oraz słabych stron, a także wynikających z nich szans oraz zagrożeń.
GDDKiA	Generalna Dyrekcja Dróg Krajowych i Autostrad
GIOŚ	Główny Inspektorat Ochrony Środowiska
GUS	Główny Urząd Statystyczny
JCW	Jednolita część wód
JCWP	Jednolita część wód powierzchniowych
JCWPd	Jednolita część wód podziemnych
JST	Jednostka samorządu terytorialnego
KPGO	Krajowy Plan Gospodarki Odpadami
KZGW	Krajowy Zarząd Gospodarki Wodnej
NFOŚiGW	Narodowy Fundusz Ochrony Środowiska i Gospodarki Wodnej
OZE	Odnawialne Źródła Energii
PEM	Pola elektromagnetyczne
PMS	Państwowy Monitoring Środowiska
POP	Program Ochrony Powietrza
POŚ	Program Ochrony Środowiska
PROW	Program Rozwoju Obszarów Wiejskich
RDLP	Regionalna Dyrekcja Lasów Państwowych
RDOŚ	Regionalna Dyrekcja Ochrony Środowiska
RDW	Ramowa Dyrektywa Wodna
RZGW	Regionalny Zarząd Gospodarki Wodnej
SOOŚ	Strategiczna ocena oddziaływania na środowisko
UE	Unia Europejska
WFOŚiGW	Wojewódzki Fundusz Ochrony Środowiska i Gospodarki Wodnej
WIOŚ	Wojewódzki Inspektorat Ochrony Środowiska
WPOŚ	Wojewódzki Program Ochrony Środowiska
ZDR	Zakłady Dużego Ryzyka
ODR	Ośrodek Doradztwa Rolniczego
ZS	Zespół Szkół
ZDW	Zarząd Dróg Wojewódzkich
ZMiUW	Zarząd Melioracji i Urządzeń Wodnych
ZZR	Zakłady Zwiększonego Ryzyka

Program Ochrony Środowiska dla Gminy Jedlicze na lata 2017-2020 z uwzględnieniem perspektywy do 2024 roku

2. Wstęp

2.1. Cel i zakres opracowania

Program Ochrony Środowiska dla Gminy Jedlicze na lata 2017-2020 z uwzględnieniem perspektywy do 2024 roku jest podstawowym narzędziem prowadzenia polityki ochrony środowiska na terenie gminy. Według założeń, przedstawionych w niniejszym opracowaniu, sporządzenie programu doprowadzi do poprawy stanu środowiska naturalnego, efektywnego zarządzania środowiskiem, zapewni skuteczne mechanizmy chroniące środowisko przed degradacją, a także stworzy warunki dla wdrożenia wymagań obowiązującego w tym zakresie prawa.

Opracowanie, jakim jest *Program Ochrony Środowiska* określa politykę środowiskową, a także wyznacza cele i zadania środowiskowe, które odnoszą się do aspektów środowiskowych, usystematyzowanych według priorytetów. Podczas tworzenia dokumentu, przyjęto założenie, iż powinien on spełniać rolę narzędzia pracy przyszłych użytkowników, ułatwiającego i przyspieszającego rozwiązywanie poszczególnych zagadnień. Niniejsze opracowanie zawiera między innymi rozpoznanie aktualnego stanu środowiska w gminie, przedstawia propozycje oraz opis zadań, które niezbędne są do kompleksowego rozwiązania problemów związanych z ochroną środowiska.

Przedmiotowy dokument wspomaga dążenie do uzyskania w gminie sukcesywnego ograniczenia degradacji środowiska, ochronę i rozwój jego walorów oraz racjonalne gospodarowanie zasobami środowiska z uwzględnieniem konieczności jego ochrony. Stan docelowy w tym zakresie nakreśla *Program Ochrony Środowiska*, a ocenę efektów jego realizacji, zgodnie z ustawą Prawo Ochrony Środowiska, dokonuje się okresowo, co 2 lata.

Struktura opracowania obejmuje omówienie kierunków ochrony środowiska w gminie w odniesieniu m.in. do gospodarki wodno-ściekowej, gospodarki odpadami, ochrony powierzchni ziemi i gleb, ochrony powietrza, ochrony przed hałasem, ochrony przed promieniowaniem elektromagnetycznym, ochrony przyrody, edukacji ekologicznej. W opracowaniu znajduje się ich charakterystyka, ocena stanu aktualnego oraz określenie stanu docelowego. Identyfikacja potrzeb gminy w zakresie ochrony środowiska, w odniesieniu do obowiązujących przepisów prawnych, polega na sformułowaniu celów nadrzędnych oraz strategii ich realizacji. Na tej podstawie opracowywany jest plan operacyjny, przedstawiający listę przedsięwzięć, jakie zostaną zrealizowane na terenie gminy do roku 2024.

Program Ochrony Środowiska dla Gminy Jedlicze na lata 2017-2020 z uwzględnieniem perspektywy do 2024 roku

2.2. Opis przyjętej metodyki

Obowiązek wykonania Programu Ochrony Środowiska wynika z ustawy z dnia 27 kwietnia 2001 r. – Prawo Ochrony Środowiska (Dz. U. 2017, poz. 519 z późn. zm.)¹, a w szczególności:

Art. 17. 1. Organ wykonawczy województwa, powiatu i gminy, w celu realizacji polityki ochrony środowiska, sporządza odpowiednio wojewódzkie, powiatowe i gminne programy ochrony środowiska, uwzględniając cele zawarte w strategiach, programach i dokumentach programowych, o których mowa w art. 14 ust. 1.

Art. 18. 1. Programy, o których mowa w art. 17 ust. 1, uchwała odpowiednio sejmik województwa, rada powiatu albo rada gminy. Z wykonania programów organ wykonawczy województwa, powiatu i gminy sporządza co 2 lata raporty, które przedstawia się odpowiednio sejmikowi województwa, radzie powiatu lub radzie gminy.

Art. 18. 2. Z wykonania programów organ wykonawczy województwa, powiatu i gminy sporządza co 2 lata raporty, które przedstawia się odpowiednio sejmikowi województwa, radzie powiatu lub radzie gminy.

Gminne programy ochrony środowiska tworzone są w celu realizacji polityki ochrony środowiska na szczeblu gminnym.

2.3. Charakterystyka gminy

2.3.1. Położenie

Gmina Jedlicze to gmina miejsko-wiejska położona w południowo-zachodniej części województwa Podkarpackiego, w powiecie krośnieńskim. Gmina Jedlicze od południowej strony graniczy z gminą Chorkówka; od wschodniej strony z gminą Krosno, od północy z gminami Jasło oraz Wojaszówka natomiast od strony zachodniej z gminą Tarnowiec.

¹ Z uwzględnieniem zapisów ustaw zmieniających, w tym Ustawy z dnia 11 lipca 2014 r. o zmianie ustawy – Prawo ochrony środowiska oraz niektórych innych ustaw (Dz. U. 2014 r., poz. 1101).

Program Ochrony Środowiska dla Gminy Jedlicze na lata 2017-2020 z uwzględnieniem perspektywy do 2024 roku

Rysunek 1. Gmina Jedlicze na tle powiatu krośnieńskiego

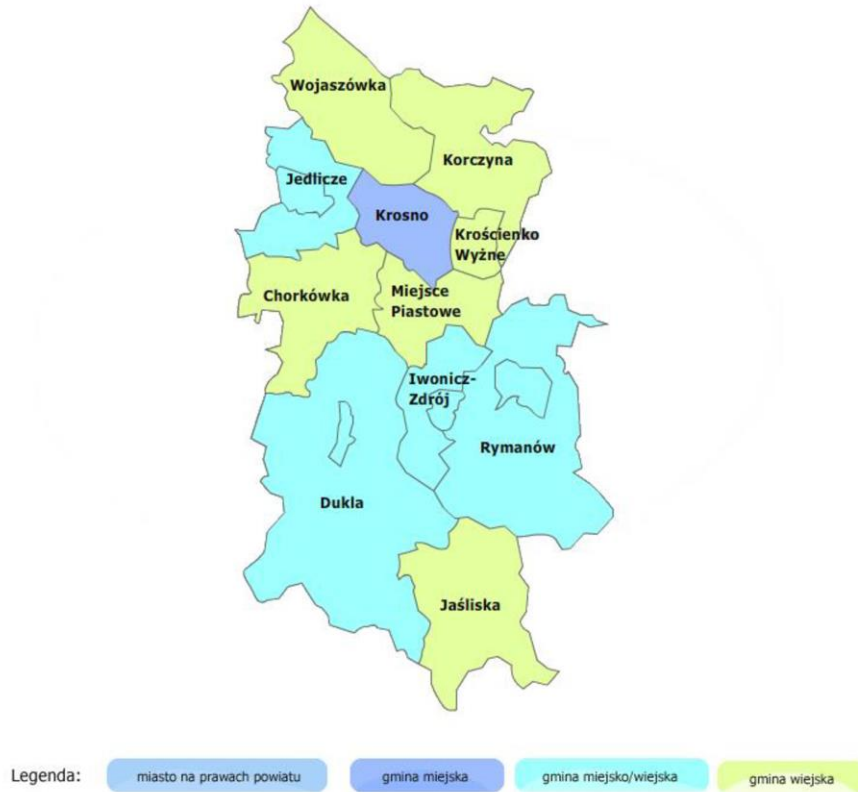

Źródło: www.administracja.mswia.gov.pl

Gmina Jedlicze składa się z Miasta Jedlicze oraz z 10 sołectw: Chlebna, Długie, Dobieszyn, Jaszczew, Moderówka, Piotrówka, Podniebyle, Poręby, Potok, Żarnowiec.

Zgodnie z podziałem fizyko-geograficznym Polski wg Jerzego Kondrackiego gmina Jedlicze leży w obrębie następujących jednostek:

1. Megaregion: Region Karpacki:
 - 1.1. Prowincja: Karpaty Zachodnie z Podkarpaciem Zachodnim i Północnym:
 - 1.1.1. Podprowincja: Zewnętrzne Karpaty Zachodnie:
 - 1.1.1.1. Makroregion: Pogórze Środkowobeskidzkie:
 - 1.1.1.1.1. Mezoregion: Kotlina Jasielsko-Krośnieńska,

Program Ochrony Środowiska dla Gminy Jedlicze na lata 2017-2020 z uwzględnieniem perspektywy do 2024 roku

2.3.2. Demografia

Zgodnie z danymi Głównego Urzędu Statystycznego z 2016 roku liczba ludności w gminie Jedlicze wynosiła 15 512 osób, z czego 7 601 stanowili mężczyźni, a 7 911 kobiety. Szczegółowe informacje na temat demografii zostały zamieszczone w poniższej tabeli.

Tabela 2. Dane demograficzne (stan na 31.XII.2016 r.)

Parametr	Jednostka miary	Wartość
Ludność według miejsca zameldowania		
Liczba ludności (ogółem)	osoba	15 512
Liczba mężczyzn	osoba	7 601
Liczba kobiet	osoba	7 911
Wskaźnik modułu gminnego		
Gęstość zaludnienia	ilość osób / km ²	263
Ilość kobiet na 100 mężczyzn	osoba	104
Przyrost naturalny na 1000 mieszkańców	-	-1,36
Udział ludności według ekonomicznych grup wieku w % ludności ogółem		
W wieku przedprodukcyjnym	%	18,2
W wieku produkcyjnym	%	62,5
W wieku poprodukcyjnym	%	19,3

źródło: GUS.

Informacje na temat wielkości bezrobocia na terenie gminy Jedlicze zestawione zostały w poniższej tabeli.

Tabela 3. Bezrobocie (stan na 31.XII.2016r.)

Parametr	Jednostka miary	Wartość
Bezrobotni zarejestrowani według płci		
Ogółem	osoba	468
Mężczyźni	osoba	203
Kobiety	osoba	265

źródło: GUS.

Program Ochrony Środowiska dla Gminy Jedlicze na lata 2017-2020 z uwzględnieniem perspektywy do 2024 roku

2.3.3. Budowa geologiczna²

Gmina Jedlicze położona jest w zewnętrznej (fliszowej) części górotworu Karpat, w zasięgu jednostki śląskiej. Utwory budujące jednostkę śląską powstały w paleogenie, a ich miąższość rzadko przekracza 1000 m. Kulminacje i obrzeża dolinne w jej obniżonej strefie budowane są głównie przez różnej postaci cienko- i średnioławicowe piaskowce i łupki oligoceńskich warstw krośnieńskich dolnych. Pokrywy stokowe okresu tak neogenu jak i paleogenu tworzą miejscowe zwietrzeliny, tworzące często w niższych położeniach stoków i u ich podnóży koluwia osuwiskowe. Doliny rzek wypełniają utwory aluwialne. Sporadycznie na wyrównanych powierzchniach zrównań wierzchwinowych oraz w dolinach rzek i potoków, występują utwory organogeniczne. Utwory zwietrzelinowe najczęściej stanowią soliflukcyjne napływy w postaci pyłów, ilów i glin, często szkieletowatych, rzadziej utworów szkieletowych pylasto i gliniastokamienistych. Są one zróżnicowane litologicznie i miąższościowo, co w znacznym stopniu zależy od cech skał podłoża. Utwory gliniaste najczęściej towarzyszą warstwom piaskowcowym, natomiast utwory w postaci pyłów i ilów – warstwom iłotłupkowym. Wśród utworów akumulacyjnych przeważają holocenijskie terasy, tworzące główne obniżenia w korytach rzek i potoków. Występują również wśród nich znaczne powierzchnie teras plejstocenijskich. Najmłodsze (holocenijskie) utwory neogenu związane z dolinami rzecznyymi, mają charakter namułów organicznych i mad. Warstwy skalne biegną głównie z północnego – zachodu na południowy – wschód. Warstwy krośnieńskie należą do warstw dolnych i środkowych, przykryte są tu w większości osadami akumulacji rzecznej. Jest to obszar względnie wyrównany, gdzie różnice wysokości nie przekraczają 20 m. Osady czwartorzędowe zalegają na trzeciorzędowych utworach skalnych i reprezentowane są przez plejstocenijskie deluwia zboczowe, osady rzeczne oraz przez holocenijskie mady rzeczne. Plejstocenijskie osady rzeczne budują stropowe partie podłoża w dolinie rzeki Jasiołki, reprezentowane są przez żwiry rzeczne i w rejonie terasy nadzalewowej przez pokrywające je mady rzeczne. Miąższość warstwy żwirowej waha się w granicach 2 – 4 m, a plejstocenijskich mad nie przekracza 2m. W podłożu głównie terasy zalewowej plejstocenijskie żwiry pokryte są holocenijskimi madami wykształconymi w postaci glin zawierających domieszki części organicznych. Mady z tego okresu budują również stropowe partie podłoża w dnach dolin bocznych. Miąższość tych osadów waha się w granicach 0,6 – 3,6m, a w obrębie dolin bocznych spoczywają bezpośrednio na wietrzelinach warstw skalnych. Osady zboczowe plejstocenu budują stropowe partie podłoża w obrębie stoków i zrównań wierzchwinowych, a reprezentowane są przez gliny zawierające domieszki rumoszu skalnego. Miąższość ich waha się w granicach 1,5 – 3,6m, a lokalnie może być nawet większa.

2.3.4. Warunki klimatyczne²

Klimat występujący w gminie Jedlicze zaliczany jest do piętra umiarkowanie ciepłego. Obejmuje partie wierzchwin i grzbietów, o wysokościach 400 – 650 m n.p.m. gdzie średnie roczne temperatury wahają się 6 do 7 stopnia Celsjusza, okres bezprzymrozkowy trwa ponad 160 dni, suma opadów osiąga 900 – 1000 mm, pokrywa śnieżna zalega przez ponad 85 dni.

² Opracowanie ekofizjograficzne podstawowe dla terenu gminy Jedlicze dla potrzeb miejscowego planu zagospodarowania przestrzennego

Program Ochrony Środowiska dla Gminy Jedlicze na lata 2017-2020 z uwzględnieniem perspektywy do 2024 roku

3. Założenia Programu Ochrony Środowiska

Program Ochrony Środowiska dla Gminy Jedlicze na lata 2017-2020 z uwzględnieniem perspektywy do 2024 roku zgodny jest z dokumentami wyższego szczebla, tj. dokumentami europejskimi, krajowymi, wojewódzkimi oraz powiatowymi. Dokument uwzględnia także założenia określone w innych dokumentach lokalnych.

3.1. Dokumenty nadrzędne i cele

Uwarunkowania wspólnotowe

Podstawę Wspólnotowej Polityki Ochrony Środowiska stanowi VII Program Działań na Rzecz Ochrony Środowiska (7th European Action Plan, w skrócie EAP). Wskazuje on na konieczność zastosowania strategicznego podejścia do problemów środowiskowych. Takie podejście powinno wykorzystywać różne środki oraz instrumenty, aby regulować działania podejmowane przez przedsiębiorców, konsumentów, polityków i obywateli.

Zgodność celów, zawartych w VII Europejskim Programie Działań na Rzecz Ochrony Środowiska, została osiągnięta poprzez ich szczegółową analizę oraz dopasowanie do lokalnych potrzeb gminy.

3.1.1. Długookresowa Strategia Rozwoju Kraju. Polska 2030. Trzecia Fala

Nowoczesności

1. Cel 7: „Zapewnienie bezpieczeństwa energetycznego oraz ochrona i poprawa stanu środowiska”:
 - a) Kierunek interwencji – Modernizacja infrastruktury i bezpieczeństwo energetyczne,
 - b) Kierunek interwencji – Modernizacja sieci elektroenergetycznych i ciepłowniczych,
 - c) Kierunek interwencji – Realizacja programu inteligentnych sieci w elektroenergetyce,
 - d) Kierunek interwencji – Wzmocnienie roli odbiorców finalnych w zarządzaniu zużyciem energii,
 - e) Kierunek interwencji – Stworzenie zachęt przyspieszających rozwój zielonej gospodarki,
 - f) Kierunek interwencji – Zwiększenie poziomu ochrony środowiska.

2. Cel 8: „Wzmocnienie mechanizmów terytorialnego równoważenia rozwoju dla rozwijania i pełnego wykorzystania potencjałów regionalnych”:
 - a) Kierunek interwencji – Rewitalizacja obszarów problemowych w gminach,
 - b) Kierunek interwencji – Stworzenie warunków sprzyjających tworzeniu pozarolniczych miejsc pracy na wsi i zwiększaniu mobilności zawodowej na linii obszary wiejskie – gminy,
 - c) Kierunek interwencji – Zrównoważony wzrost produktywności i konkurencyjności sektora rolno-spożywczego zapewniający bezpieczeństwo żywnościowe oraz stymulujący wzrost pozarolniczego zatrudnienia i przedsiębiorczości na obszarach wiejskich,
 - d) Kierunek interwencji – Wprowadzenie rozwiązań prawno-organizacyjnych stymulujących rozwój miast.

Program Ochrony Środowiska dla Gminy Jedlicze na lata 2017-2020 z uwzględnieniem perspektywy do 2024 roku

3. Cel 9: „Zwiększenie dostępności terytorialnej Polski”:

- a) Udrożnienie obszarów miejskich i metropolitarnych poprzez utworzenie zrównoważonego, spójnego i przyjaznego użytkownikom systemu transportowego.

3.1.2. Strategia Rozwoju Kraju 2020

1. Obszar strategiczny I Sprawne i efektywne państwo:

- a) Cel I.1. Przejście od administrowania do zarządzania rozwojem:
- Priorytetowy kierunek interwencji I.1.5 – Zapewnienie ładu przestrzennego,
- b) Cel I.3. Wzmocnienie warunków sprzyjających realizacji indywidualnych potrzeb i aktywności obywatela:
- Priorytetowy kierunek interwencji I.3.3. – Zwiększenie bezpieczeństwa obywatela,

2. Obszar strategiczny II Konkurencyjna gospodarka

- a) Cel II.2. Wzrost wydajności gospodarki
- Priorytetowy kierunek interwencji II.2.3. – Zwiększenie konkurencyjności i modernizacja sektora rolno-spożywczego,
- b) Cel II.5. Zwiększenie wykorzystania technologii cyfrowych
- Priorytetowy kierunek interwencji II.5.2. – Upowszechnienie wykorzystania technologii cyfrowych,
- c) Cel II.6. Bezpieczeństwo energetyczne i środowisko
- Priorytetowy kierunek interwencji II.6.1. – Racjonalne gospodarowanie zasobami,
 - Priorytetowy kierunek interwencji II.6.2. – Poprawa efektywności energetycznej,
 - Priorytetowy kierunek interwencji II.6.3. – Zwiększenie dywersyfikacji dostaw paliw i energii,
 - Priorytetowy kierunek interwencji II.6.4. – Poprawa stanu środowiska,
 - Priorytetowy kierunek interwencji II.6.5. – Adaptacja do zmian klimatu,
- d) Cel II.7. Zwiększenie efektywności transportu
- Priorytetowy kierunek interwencji II.7.1. – Zwiększenie efektywności zarządzania w sektorze transportowym,
 - Priorytetowy kierunek interwencji II.7.2. – Modernizacja i rozbudowa połączeń transportowych,
 - Priorytetowy kierunek interwencji II.7.3. – Udrożnienie obszarów miejskich,

3. Obszar strategiczny III Spójność społeczna i terytorialna

- a) Cel III.2. Zapewnienie dostępu i określonych standardów usług publicznych
- Priorytetowy kierunek interwencji III.2.1. – Podnoszenie jakości i dostępności usług publicznych,

Program Ochrony Środowiska dla Gminy Jedlicze na lata 2017-2020 z uwzględnieniem perspektywy do 2024 roku

- b) Cel III.3. Wzmocnienie mechanizmów terytorialnego równoważenia rozwoju oraz integracja przestrzenna dla rozwijania i pełnego wykorzystania potencjałów regionalnych
- Priorytetowy kierunek interwencji III.3.1. – Tworzenie warunków instytucjonalnych, prawnych i finansowych dla realizacji działań rozwojowych w regionach,
 - Priorytetowy kierunek interwencji III.3.2. – Wzmacnianie ośrodków wojewódzkich,
 - Priorytetowy kierunek interwencji III.3.3. – Tworzenie warunków dla rozwoju ośrodków regionalnych, subregionalnych i lokalnych oraz wzmacniania potencjału obszarów wiejskich,
 - Priorytetowy kierunek interwencji III.3.4. – Zwiększenie spójności terytorialnej

3.1.3. Strategia „Bezpieczeństwo Energetyczne i Środowisko”

1. Cel 1. Zrównoważone gospodarowanie zasobami środowiska
 - a) Kierunek interwencji 1.1. – Racjonalne i efektywne gospodarowanie zasobami kopalin,
 - b) Kierunek interwencji 1.2. – Gospodarowanie wodami dla ochrony przed powodzią, suszą i deficytem wody,
 - c) Kierunek interwencji 1.3. – Zachowanie bogactwa różnorodności biologicznej, w tym wielofunkcyjna gospodarka leśna,
 - d) Kierunek interwencji 1.4. – Uporządkowanie zarządzania przestrzenią,
2. Cel 2. Zapewnienie gospodarce krajowej bezpiecznego i konkurencyjnego zaopatrzenia w energię
 - a) Kierunek interwencji 2.1. – Lepsze wykorzystanie krajowych zasobów energii,
 - b) Kierunek interwencji 2.2. – Poprawa efektywności energetycznej,
 - c) Kierunek interwencji 2.6. – Wzrost znaczenia rozproszonych, odnawialnych źródeł energii,
 - d) Kierunek interwencji 2.7. – Rozwój energetyczny obszarów podmiejskich i wiejskich,
 - e) Kierunek interwencji 2.8. – Rozwój systemu zaopatrywania nowej generacji pojazdów wykorzystujących paliwa alternatywne,
3. Cel 3. Poprawa stanu środowiska
 - a) Kierunek interwencji 3.1. – Zapewnienie dostępu do czystej wody dla społeczeństwa i gospodarki,
 - b) Kierunek interwencji 3.2. – Racjonalne gospodarowanie odpadami, w tym wykorzystanie ich na cele energetyczne,
 - c) Kierunek interwencji 3.3. – Ochrona powietrza, w tym ograniczenie oddziaływania energetyki,
 - d) Kierunek interwencji 3.4. – Wspieranie nowych i promocja polskich technologii energetycznych i środowiskowych,
 - e) Kierunek interwencji 3.5. – Promowanie zachowań ekologicznych oraz tworzenie warunków do powstawania zielonych miejsc pracy,

Program Ochrony Środowiska dla Gminy Jedlicze na lata 2017-2020 z uwzględnieniem perspektywy do 2024 roku

3.1.4. Strategia innowacyjności i efektywności gospodarki „Dynamiczna Polska 2020”

1. Cel 1: Dostosowanie otoczenia regulacyjnego i finansowego do potrzeb innowacyjnej i efektywnej gospodarki
 - a) Kierunek działań 1.2. – Koncentracja wydatków publicznych na działaniach prorozwojowych i innowacyjnych
 - Działanie 1.2.3. – Identyfikacja i wspieranie rozwoju obszarów i technologii o największym potencjale wzrostu,
 - Działanie 1.2.4. – Wspieranie różnych form innowacji,
 - Działanie 1.2.5. – Wspieranie transferu wiedzy i wdrażania nowych/nowoczesnych technologii w gospodarce (w tym technologii środowiskowych),
 - b) Kierunek działań 1.3. – Uproszczenie, zapewnienie spójności i przejrzystości systemu danin publicznych mające na względzie potrzeby efektywnej i innowacyjnej gospodarki
 - Działanie 1.3.2. – Eliminacja szkodliwych subsydiów i racjonalizacja ulg podatkowych,
2. Cel 3: Wzrost efektywności wykorzystania zasobów naturalnych i surowców
 - a) Kierunek działań 3.1. – Transformacja systemu społeczno-gospodarczego na tzw. „bardziej zieloną ścieżkę”, zwłaszcza ograniczanie energo- i materiałochłonności gospodarki,
 - Działanie 3.1.1. – Tworzenie warunków dla rozwoju zrównoważonej produkcji i konsumpcji oraz zrównoważonej polityki przemysłowej,
 - Działanie 3.1.2. – Podnoszenie społecznej świadomości i poziomu wiedzy na temat wyzwań zrównoważonego rozwoju i zmian klimatu,
 - Działanie 3.1.3. – Wspieranie potencjału badawczego oraz eksportowego w zakresie technologii środowiskowych, ze szczególnym uwzględnieniem niskoemisyjnych technologii węglowych (CTW),
 - Działanie 3.1.4. – Promowanie przedsiębiorczości typu „business & biodiversity”, w szczególności na obszarach zagrożonych peryferyjnością,
 - b) Kierunek działań 3.2. – Wspieranie rozwoju zrównoważonego budownictwa na etapie planowania, projektowania, wznoszenia budynków oraz zarządzania nimi przez cały cykl życia
 - Działanie 3.2.1. – Poprawa efektywności energetycznej i materiałowej przedsięwzięć architektoniczno-budowlanych oraz istniejących zasobów,
 - Działanie 3.2.2. – Stosowanie zasad zrównoważonej architektury

3.1.5. Strategia rozwoju transportu do 2020 roku (z perspektywą do 2030 roku)

1. Cel strategiczny 1. - Stworzenie zintegrowanego systemu transportowego
 - a) Cel szczegółowy 1. – Stworzenie nowoczesnej i spójnej sieci infrastruktury transportowej,
 - b) Cel szczegółowy 4. – Ograniczanie negatywnego wpływu transportu na środowisko.

Program Ochrony Środowiska dla Gminy Jedlicze na lata 2017-2020 z uwzględnieniem perspektywy do 2024 roku

3.1.6. Strategia zrównoważonego rozwoju wsi, rolnictwa i rybactwa na lata 2012–2020

1. Cel szczegółowy 2: Poprawa warunków życia na obszarach wiejskich oraz poprawa ich dostępności przestrzennej
 - a) Priorytet 2.1. – Rozwój infrastruktury gwarantującej bezpieczeństwo energetyczne, sanitarne i wodne na obszarach wiejskich
 - Kierunek interwencji 2.1.1. – Modernizacja sieci przesyłowych i dystrybucyjnych energii elektrycznej,
 - Kierunek interwencji 2.1.2. – Dywersyfikacja źródeł wytwarzania energii elektrycznej,
 - Kierunek interwencji 2.1.3. – Rozbudowa i modernizacja ujęć wody i sieci wodociągowej,
 - Kierunek interwencji 2.1.4. – Rozbudowa i modernizacja sieci kanalizacyjnej i oczyszczalni ścieków,
 - Kierunek interwencji 2.1.5. – Rozwój systemów zbiórki, odzysku i unieszkodliwiania odpadów,
 - Kierunek interwencji 2.1.6. – Rozbudowa sieci przesyłowej i dystrybucyjnej gazu ziemnego,
 - Priorytet 2.2. – Rozwój infrastruktury transportowej gwarantującej dostępność transportową obszarów wiejskich
 - Kierunek interwencji 2.2.1. – Rozbudowa i modernizacja lokalnej infrastruktury drogowej i kolejowej,
 - Kierunek interwencji 2.2.2. – Tworzenie powiązań lokalnej sieci drogowej z siecią dróg regionalnych, krajowych, ekspresowych i autostrad,
 - Kierunek interwencji 2.2.3. – Tworzenie infrastruktury węzłów przesiadkowych, transportu kołowego i kolejowego,
 - b) Priorytet 2.5. Rozwój infrastruktury bezpieczeństwa na obszarach wiejskich
 - Kierunek interwencji 2.5.1. – Rozwój infrastruktury wodno-melioracyjnej i innej łagodzącej zagrożenia naturalne,
2. Cel szczegółowy 3: Bezpieczeństwo żywnościowe
 - a) Priorytet 3.2. – Wytwarzanie wysokiej jakości, bezpiecznych dla konsumentów produktów rolno-spożywczych
 - Kierunek interwencji 3.2.2. – Wsparcie wytwarzania wysokiej jakości produktów rolno-spożywczych, w tym produktów wytwarzanych metodami integrowanymi, ekologicznymi oraz tradycyjnymi metodami produkcji z lokalnych surowców i zasobów oraz produktów rybnych,
 - b) Priorytet 3.4. – Podnoszenie świadomości i wiedzy producentów oraz konsumentów w zakresie produkcji rolno-spożywczej i zasad żywienia
 - Kierunek interwencji 3.4.3. – Wsparcie działalności innowacyjnej ukierunkowanej na zmiany wzorców produkcji i konsumpcji,
3. Cel szczegółowy 5: Ochrona środowiska i adaptacja do zmian klimatu na obszarach wiejskich
 - a) Priorytet 5.1. – Ochrona środowiska naturalnego w sektorze rolniczym i różnorodności biologicznej na obszarach wiejskich

Program Ochrony Środowiska dla Gminy Jedlicze na lata 2017-2020 z uwzględnieniem perspektywy do 2024 roku

- Kierunek interwencji 5.1.1. – Ochrona różnorodności biologicznej, w tym unikalnych ekosystemów oraz flory i fauny związanych z gospodarką rolną i rybacką,
 - Kierunek interwencji 5.1.2. – Ochrona jakości wód, w tym racjonalna gospodarka nawozami i środkami ochrony roślin,
 - Kierunek interwencji 5.1.3. – Racjonalne wykorzystanie zasobów wodnych na potrzeby rolnictwa i rybactwa oraz zwiększanie retencji wodnej,
 - Kierunek interwencji 5.1.4. – Ochrona gleb przed erozją, zakwaszeniem, spadkiem zawartości materii organicznej i zanieczyszczeniem metalami ciężkimi,
 - Kierunek interwencji 5.1.5. – Rozwój wiedzy w zakresie ochrony środowiska rolniczego i różnorodności biologicznej na obszarach wiejskich i jej upowszechnianie,
- b) Priorytet 5.2.- Kształtowanie przestrzeni wiejskiej z uwzględnieniem ochrony krajobrazu i ładu przestrzennego
- Kierunek interwencji 5.2.1. – Zachowanie unikalnych form krajobrazu rolniczego,
 - Kierunek interwencji 5.2.2. – Właściwe planowanie przestrzenne,
 - Kierunek interwencji 5.2.3. – Racjonalna gospodarka gruntami,
- c) Priorytet 5.3. – Adaptacja rolnictwa i rybactwa do zmian klimatu oraz ich udział w przeciwdziałaniu tym zmianom (mitygacji)
- Kierunek interwencji 5.3.1. – Adaptacja produkcji rolnej i rybackiej do zmian klimatu,
 - Kierunek interwencji 5.3.2. – Ograniczenie emisji gazów cieplarnianych w rolnictwie i całym łańcuchu rolno-żywnościowym,
 - Kierunek interwencji 5.3.3. – Zwiększenie sekwestracji węgla w glebie i biomase wytwarzanej w rolnictwie,
 - Kierunek interwencji 5.3.4. – Badania w zakresie wzajemnego oddziaływania rozwoju obszarów wiejskich, rolnictwa i rybactwa na zmiany klimatu,
 - Kierunek interwencji 5.3.5. – Upowszechnianie wiedzy w zakresie praktyk przyjaznych klimatowi wśród konsumentów i producentów rolno-spożywczych,
- d) Priorytet 5.4. Zrównoważona gospodarka leśna i łowiecka na obszarach wiejskich
- Kierunek interwencji 5.4.1. – Racjonalne zwiększenie zasobów leśnych,
 - Kierunek interwencji 5.4.2. – Odbudowa drzewostanów po zniszczeniach spowodowanych katastrofami naturalnymi,
 - Kierunek interwencji 5.4.3 – Zrównoważona gospodarka łowiecka służąca ochronie środowiska oraz rozwojowi rolnictwa i rybactwa,
 - Kierunek interwencji 5.4.4. – Wzmacnianie publicznych funkcji lasów,
- e) Priorytet 5.5. - Zwiększenie wykorzystania odnawialnych źródeł energii na obszarach wiejskich
- Kierunek interwencji 5.5.1. – Racjonalne wykorzystanie rolniczej i rybackiej przestrzeni produkcyjnej do produkcji energii ze źródeł odnawialnych,
 - Kierunek interwencji 5.5.2. – Zwiększenie dostępności cenowej i upowszechnienie rozwiązań w zakresie odnawialnych źródeł energii wśród mieszkańców obszarów wiejskich

Program Ochrony Środowiska dla Gminy Jedlicze na lata 2017-2020 z uwzględnieniem perspektywy do 2024 roku

3.1.7. Strategia „Sprawne Państwo 2020”

1. Cel 3: Skuteczne zarządzanie i koordynacja działań rozwojowych
 - a) Kierunek interwencji 3.2. – Skuteczny system zarządzania rozwojem kraju
 - Przedsięwzięcie 3.2.1. – Wprowadzenie mechanizmów zapewniających spójność programowania społeczno-gospodarczego i przestrzennego,
 - Przedsięwzięcie 3.2.2. – Zapewnienie ładu przestrzennego,
 - Przedsięwzięcie 3.2.3. – Wspieranie rozwoju wykorzystania informacji przestrzennej z wykorzystaniem technologii cyfrowych,
2. Cel 5: Efektywne świadczenie usług publicznych
 - a) Kierunek interwencji 5.2. – Ochrona praw i interesów konsumentów
 - Przedsięwzięcie 5.2.3. – Wzrost świadomości uczestników obrotu o przysługujących konsumentom prawach oraz stymulacja aktywności konsumenckiej w obszarze ochrony tych praw,
 - b) Kierunek interwencji 5.5. – Standaryzacja i zarządzanie usługami publicznymi, ze szczególnym uwzględnieniem technologii cyfrowych
 - Przedsięwzięcie 5.5.2. – Nowoczesne zarządzanie usługami publicznymi,
3. Cel 7: Zapewnienie wysokiego poziomu bezpieczeństwa i porządku publicznego
 - a) Kierunek interwencji 7.5. – Doskonalenie systemu zarządzania kryzysowego
 - Przedsięwzięcie 7.5.1. – Usprawnienie działania struktur zarządzania kryzysowego.

3.1.8. Strategia rozwoju systemu bezpieczeństwa narodowego Rzeczypospolitej Polskiej 2022

1. Cel 3: Rozwój odporności na zagrożenia bezpieczeństwa narodowego
 - a) Priorytet 3.1. – Zwiększanie odporności infrastruktury krytycznej
 - Kierunek interwencji 3.1.3. – Zapewnienie bezpieczeństwa funkcjonowania energetyki jądrowej w Polsce,
2. Cel 4: Zwiększenie integracji polityk publicznych z polityką bezpieczeństwa
 - a) Priorytet 4.1. – Integracja rozwoju społeczno-gospodarczego i bezpieczeństwa narodowego
 - Kierunek interwencji 4.1.1. – Wzmocnienie relacji między rozwojem regionalnym kraju a polityką obronną,
 - Kierunek interwencji 4.1.2. – Koordynacja działań i procedur planowania przestrzennego uwzględniających wymagania obronności i bezpieczeństwa państwa,
 - Kierunek interwencji 4.1.3. – Wspieranie rozwoju infrastruktury przez sektor bezpieczeństwa,
 - Kierunek interwencji 4.1.4. – Wspieranie ochrony środowiska przez sektor bezpieczeństwa.

Program Ochrony Środowiska dla Gminy Jedlicze na lata 2017-2020 z uwzględnieniem perspektywy do 2024 roku

3.1.9. Krajowa strategia rozwoju regionalnego 2010–2020: regiony, gminy, obszary wiejskie

1. Cel 1: Wspomaganie wzrostu konkurencyjności regionów
 - a) Kierunek działań 1.1. – Wzmacnianie funkcji metropolitalnych ośrodków wojewódzkich i integracja ich obszarów funkcjonalnych
 - Działanie 1.1.1. – Warszawa – stolica państwa,
 - Działanie 1.1.2. – Pozostałe ośrodki wojewódzkie,
 - b) Kierunek działań 1.2. – Tworzenie warunków dla rozprzestrzeniania procesów rozwojowych i zwiększania ich absorpcji na obszary poza ośrodkami wojewódzkimi
 - Działanie 1.2.1. – Zwiększanie dostępności komunikacyjnej wewnątrz regionów,
 - Działanie 1.2.2. – Wspieranie rozwoju i znaczenia miast subregionalnych,
 - Działanie 1.2.3. – Pełniejsze wykorzystanie potencjału rozwojowego obszarów wiejskich,
 - Kierunek działań 1.3. – Budowa podstaw konkurencyjności województw – działania tematyczne
 - Działanie 1.3.5. – Dywersyfikacja źródeł i efektywne wykorzystanie energii oraz reagowanie na zagrożenia naturalne,
 - Działanie 1.3.6. – Wykorzystanie walorów środowiska przyrodniczego oraz potencjału dziedzictwa kulturowego
2. Cel 2: Budowanie spójności terytorialnej i przeciwdziałanie marginalizacji obszarów problemowych
 - a) Kierunek działań 2.2. – Wspieranie obszarów wiejskich o najniższym poziomie dostępu mieszkańców do dóbr i usług warunkujących możliwości rozwojowe
 - Działanie 2.2.3. – Zwiększanie dostępności i jakości usług komunikacyjnych,
 - Działanie 2.2.4. – Usługi komunalne i związane z ochroną środowiska,
 - b) Kierunek działań 2.3. – Restrukturyzacja i rewitalizacja miast i innych obszarów tracących dotychczasowe funkcje społeczno-gospodarcze,
 - c) Kierunek działań 2.4. – Przewyciężanie niedogodności związanych z położeniem obszarów przygranicznych, szczególnie wzdłuż zewnętrznych granic UE,
 - d) Kierunek działań 2.5. – Zwiększanie dostępności transportowej do ośrodków wojewódzkich na obszarach o najniższej dostępności,

3.1.10. Strategia Rozwoju Kapitału Ludzkiego 2020

1. Cel szczegółowy 4: Poprawa zdrowia obywateli oraz efektywności systemu opieki zdrowotnej
 - a) Kierunek interwencji – kształtowanie zdrowego stylu życia poprzez promocję zdrowia, edukację zdrowotną oraz prośrodowiskową oraz działania wspierające dostęp do zdrowej i bezpiecznej żywności.

3.1.11. Strategia Rozwoju Kapitału Społecznego 2020

1. Cel szczegółowy 4: Rozwój i efektywne wykorzystanie potencjału kulturowego i kreatywnego

Program Ochrony Środowiska dla Gminy Jedlicze na lata 2017-2020 z uwzględnieniem perspektywy do 2024 roku

- a) Priorytet Strategii 4.1. – Wzmocnienie roli kultury w budowaniu spójności społecznej
 - Kierunek działań 4.1.2. – Ochrona dziedzictwa kulturowego i przyrodniczego oraz krajobrazu,

3.1.12. Polityka energetyczna Polski do 2030 roku

1. Kierunek – poprawa efektywności energetycznej
 - a) Cel główny – dążenie do utrzymania zeroenergetycznego wzrostu gospodarczego, tj. rozwoju gospodarki następującego bez wzrostu zapotrzebowania na energię pierwotną,
 - b) Cel główny – konsekwentne zmniejszanie energochłonności polskiej gospodarki do poziomu UE-15,
2. Kierunek – wzrost bezpieczeństwa dostaw paliw i energii
 - a) Cel główny – racjonalne i efektywne gospodarowanie złożami węgla, znajdującymi się na terytorium Rzeczypospolitej Polskiej,
 - b) Cel główny – zapewnienie bezpieczeństwa energetycznego kraju poprzez dywersyfikację źródeł i kierunków dostaw gazu ziemnego,
3. Kierunek – wytwarzanie i przesyłanie energii elektrycznej oraz ciepła
 - a) Cel główny – zapewnienie ciągłego pokrycia zapotrzebowania na energię przy uwzględnieniu maksymalnego możliwego wykorzystania krajowych zasobów oraz przyjaznych środowisku technologii,
4. Kierunek – dywersyfikacja struktury wytwarzania energii elektrycznej poprzez wprowadzenie energetyki jądrowej
 - a) Cel główny – przygotowanie infrastruktury dla energetyki jądrowej i zapewnienie inwestorom warunków do wybudowania i uruchomienia elektrowni jądrowych opartych na bezpiecznych technologiach, z poparciem społecznym i z zapewnieniem wysokiej kultury bezpieczeństwa jądrowego na wszystkich etapach: lokalizacji, projektowania, budowy, uruchomienia, eksploatacji i likwidacji elektrowni jądrowych,
5. Kierunek – rozwój wykorzystania odnawialnych źródeł energii, w tym biopaliw
 - a) Cel główny – wzrost udziału odnawialnych źródeł energii w finalnym zużyciu energii co najmniej do poziomu 15% w 2020 roku oraz dalszy wzrost tego wskaźnika w latach następnych,
 - b) Cel główny – osiągnięcie w 2020 roku 10% udziału biopaliw w rynku paliw transportowych oraz zwiększenie wykorzystania biopaliw II generacji,
 - c) Cel główny – ochrona lasów przed nadmiernym eksploatowaniem, w celu pozyskiwania biomasy oraz zrównoważone wykorzystanie obszarów rolniczych na cele OZE, w tym biopaliw, tak aby nie doprowadzić do konkurencji pomiędzy energetyką odnawialną i rolnictwem oraz zachować różnorodność biologiczną,
 - d) Cel główny – wykorzystanie do produkcji energii elektrycznej istniejących urządzeń piętrzących stanowiących własność Skarbu Państwa,
 - e) Cel główny – zwiększenie stopnia dywersyfikacji źródeł dostaw oraz stworzenie optymalnych warunków do rozwoju energetyki rozproszonej opartej na lokalnie dostępnych surowcach,

Program Ochrony Środowiska dla Gminy Jedlicze na lata 2017-2020 z uwzględnieniem perspektywy do 2024 roku

6. Kierunek – rozwój konkurencyjnych rynków paliw i energii
 - a) Cel główny – zapewnienie niezakłóconego funkcjonowania rynków paliw i energii, a przez to przeciwdziałanie nadmiernemu wzrostowi cen,
7. Kierunek – ograniczenie oddziaływania energetyki na środowisko
 - a) Cel główny – ograniczenie emisji CO₂ do 2020 roku przy zachowaniu wysokiego poziomu bezpieczeństwa energetycznego,
 - b) Cel główny – ograniczenie emisji SO₂ i NO_x oraz pyłów (w tym PM10 i PM2,5) do poziomów wynikających z obecnych i projektowanych regulacji unijnych,
 - c) Cel główny – ograniczanie negatywnego oddziaływania energetyki na stan wód powierzchniowych i podziemnych,
 - d) Cel główny – minimalizacja składowania odpadów poprzez jak najszerze wykorzystanie ich w gospodarce,
 - e) Cel główny – zmiana struktury wytwarzania energii w kierunku technologii niskoemisyjnych.

4. Streszczenie w języku niespecjalistycznym

Cel opracowania

Program Ochrony Środowiska dla Gminy Jedlicze na lata 2017-2020 z uwzględnieniem perspektywy do 2024 roku jest podstawowym narzędziem prowadzenia polityki ekologicznej na terenie gminy. Według założeń, przedstawionych w niniejszym opracowaniu, stworzenie programu doprowadzi do poprawy stanu środowiska naturalnego, efektywnego zarządzania środowiskiem, zapewni skuteczne mechanizmy chroniące środowisko przed degradacją, a także stworzy warunki dla wdrożenia wymagań obowiązującego w tym zakresie prawa. Opracowanie, jakim jest Program Ochrony Środowiska określa politykę środowiskową, a także wyznacza cele i zadania środowiskowe oraz szczegółowe programy zarządzania środowiskowego, które odnoszą się do aspektów środowiskowych, usystematyzowanych według priorytetów. Podczas tworzenia opracowania, przyjęto założenie, iż powinien on spełniać rolę narzędzia pracy przyszłych użytkowników, ułatwiającego i przyspieszającego rozwiązywanie zagadnień, będących zagadnieniami techniczno-ekonomicznymi, związanymi z przyszłymi projektami.

Zakres opracowania

Sporządzony Program zawiera między innymi rozpoznanie aktualnego stanu środowiska w gminie, źródła jego zanieczyszczeń, analizę SWOT, propozycje oraz opis celów i zadań, które niezbędne są do kompleksowego rozwiązania problemów związanych z ochroną środowiska. Program wspomaga dążenie do uzyskania w gminie sukcesywnego ograniczenia negatywnego wpływu na środowisko źródeł zanieczyszczeń, ochronę i rozwój walorów środowiska oraz racjonalne gospodarowanie z uwzględnieniem konieczności ochrony środowiska. Stan docelowy w tym zakresie nakreśla *Program Ochrony Środowiska*, a dowodów jego osiągnięcia dostarcza ocena efektów działalności środowiskowej, dokonywana okresowo (co 2 lata). Struktura opracowania obejmuje omówienie kierunków ochrony środowiska w gminie w odniesieniu m.in. do ochrony klimatu i jakości powietrza, zagrożeń hałasem, promieniowania elektromagnetycznego, gospodarowania wodami, gospodarki wodno-ściekowej, zasobów geologicznych, gleb, gospodarki odpadami, zasobów przyrodniczych, zagrożeń poważnymi awariami, edukacji ekologicznej, z podaniem ich charakterystyki, oceną stanu aktualnego umożliwiającą tym samym identyfikację obszarów

Program Ochrony Środowiska dla Gminy Jedlicze na lata 2017-2020 z uwzględnieniem perspektywy do 2024 roku

problemowych. Identyfikacja potrzeb gminy w zakresie ochrony środowiska, w odniesieniu do obowiązujących w kraju przepisów prawnych i regulacji prawnych Unii Europejskiej, polega na sformułowaniu celów średniookresowych (do 2024 roku) oraz strategii ich realizacji. Na tej podstawie opracowywany jest plan operacyjny, przedstawiający listę przedsięwzięć, jakie zostaną zrealizowane na terenie gminy Jedlicze do roku 2024.

Charakterystyka gminy

W tej części opracowania przedstawiony został krótki opis gminy omawiający jej położenie, klimat, demografię oraz budowę geologiczną.

Ocena stanu środowiska

W niniejszym opracowaniu opisano stan środowiska na terenie gminy Jedlicze. Wyznaczono w tym zakresie następujące kategorie:

- Jakość powietrza (uwzględniając stan aktualny, identyfikując zagrożenia i źródła zanieczyszczeń środowiska);
- Hałas (uwzględniając stan aktualny, identyfikując zagrożenia i źródła zanieczyszczeń środowiska);
- Promieniowanie elektromagnetyczne (uwzględniając stan aktualny, identyfikując zagrożenia i źródła zanieczyszczeń środowiska);
- Wody powierzchniowe i podziemne (uwzględniając stan aktualny, identyfikując zagrożenia i źródła zanieczyszczeń środowiska);
- Zasoby geologiczne (uwzględniając stan aktualny, identyfikując zagrożenia i źródła zanieczyszczeń środowiska);
- Gleby (uwzględniając stan aktualny, identyfikując zagrożenia i źródła zanieczyszczeń środowiska);
- Gospodarka odpadami (uwzględniając stan aktualny, identyfikując zagrożenia i źródła zanieczyszczeń środowiska);
- Zagrożenia poważnymi awariami (uwzględniając stan aktualny, identyfikując zagrożenia i źródła zanieczyszczeń środowiska).

Analiza SWOT

Analiza SWOT jest narzędziem służącym do analizy strategicznej. Opiera się ona na określeniu silnych oraz słabych stron, a także wynikających z nich szans oraz zagrożeń (w przypadku niniejszego opracowania – środowiska). Od tych elementów pochodzi jej nazwa: **S** – strenghts (silne strony); **W** – weaknesses (słabe strony); **O** – opportunities (szanse), **T** – threats (zagrożenia).

W przypadku badań środowiska przyrodniczego analiza polega na określeniu słabych i silnych stron poszczególnych elementów środowiska także szans oraz zagrożeń tworzonych przez czynniki wewnętrzne oraz zewnętrzne.

Cele i strategia ich realizacji

W niniejszym Programie obrano kierunki interwencji wynikające z dokumentów wyższego szczebla oraz lokalnych potrzeb i są to:

- Ochrona klimatu i jakości powietrza;
- Zagrożenia hałasem;
- Promieniowanie elektromagnetyczne;

Program Ochrony Środowiska dla Gminy Jedlicze na lata 2017-2020 z uwzględnieniem perspektywy do 2024 roku

- Gospodarowanie wodami;
- Gospodarka wodno-ściekowa;
- Zasoby geologiczne;
- Gleby;
- Gospodarka odpadami;
- Zasoby przyrodnicze;
- Zagrożenia poważnymi awariami.

Na ich podstawie wyznaczono cele krótko- i średniookresowe, a także strategię ich realizacji na poziomie gminnym. Narzędziem pomocniczym w realizacji założonych celów są zadania przedstawione w rozdziale 6. *Cele programu ochrony środowiska, zadania i ich finansowanie*. Wyznaczone zadania są spójne z planowanymi inwestycjami gminnymi oraz obowiązującym prawem lokalnym.

Wdrażanie i monitoring programu

Właściwe wykorzystanie możliwych rozwiązań o charakterze organizacyjnym ma istotne znaczenie w procesie wdrażania programu i jego realizacji. Wprowadzenie zasad monitoringu umożliwi sprawną realizację działań, jak również pozwoli na bieżącą aktualizację celów programu. Z tego powodu w rozdziale 7. System realizacji programu ochrony środowiska, sformułowano zasady zarządzania środowiskiem, które stanowią podstawę sprawnej realizacji i kontroli działań programowych.

Analiza uwarunkowań finansowych gminy

Realizacja zadań inwestycyjnych w zakresie ochrony środowiska wymaga nakładów finansowych znacznie przewyższających możliwości budżetowe jednostek samorządu terytorialnego. Istnieje zatem potrzeba pozyskania zewnętrznych źródeł finansowego wsparcia przedsięwzięć inwestycyjnych. W tym celu w rozdziale 6. *Cele programu ochrony środowiska, zadania i ich finansowanie* przedstawiono potencjalne źródła finansowania wyznaczonych zadań.

Program Ochrony Środowiska dla Gminy Jedlicze na lata 2017-2020 z uwzględnieniem perspektywy do 2024 roku

5. Ocena stanu środowiska

5.1. Ochrona klimatu i jakości powietrza

5.1.1 Źródła zanieczyszczeń powietrza

Niska emisja

Niską emisję definiuje się jako emisję pyłów oraz gazów do atmosfery z emiterów znajdujących się na wysokości do 40 m. Pyły i gazy są produktami spalania paliw stałych, ciekłych oraz gazowych. Samą emisję można podzielić na:

- Emisję komunikacyjną – emisja związana ze spalaniem paliw płynnych przez pojazdy,
- Emisję przemysłową – związaną z procesami odbywającymi się w ramach działalności zakładów przemysłowych,
- Emisję z kotłowni lokalnych i palenisk indywidualnych – związaną ze spalaniem paliw na potrzeby ogrzewania,

Rodzaje oraz źródła zanieczyszczeń powietrza zestawiono w poniższej tabeli.

Tabela 4. Rodzaje oraz źródła zanieczyszczeń powietrza.

Zanieczyszczenia	Źródło emisji
Pył ogółem	spalanie paliw, unoszenie pyłu w powietrzu;
SO ₂ (dwutlenek siarki)	spalanie paliw zawierających siarkę;
NO (tlenek azotu)	spalanie paliw;
NO ₂ (dwutlenek azotu)	spalanie paliw, procesy technologiczne;
NO _x (suma tlenków azotu)	sumaryczna emisja tlenków azotu;
CO (tlenek węgla)	produkt niepełnego spalania;
O ₃ (ozon)	powstaje naturalnie oraz z innych zanieczyszczeń będących utleniaczami;
Dioksyny	Spalanie odpadów, spalanie materii organicznej
WWA	Spalanie odpadów, niecałkowite spalanie paliw

źródło: opracowanie własne

Zanieczyszczenia powietrza związane z niską emisją mogą być powodem wielu negatywnych skutków dla środowiska oraz żywych organizmów.

Pył zawieszony

Pył zawieszony jest nośnikiem metali ciężkich, które mają negatywny wpływ na żywe organizmy. Sam pył może także osadzać się w pęcherzykach płucnych oraz powodować podrażnienie oczu oraz błon śluzowych nosa i gardła.

Dwutlenek siarki

Dwutlenek siarki, powstający podczas spalania paliw, ma negatywny wpływ na błony śluzowe układu oddechowego oraz powoduje zmniejszenie dróg oddechowych.

Program Ochrony Środowiska dla Gminy Jedlicze na lata 2017-2020 z uwzględnieniem perspektywy do 2024 roku

Tlenki azotu

Tlenki azotu powodują zwiększenie się podatności na infekcje układu oddechowego, zwiększa prawdopodobieństwo ataków astmatycznych oraz uszkadza komórki układu immunologicznego w płucach.

Tlenek węgla

Tlenek węgla ma negatywny wpływ na układ naczyniowo-sercowy człowieka. Przenikając do układu krwionośnego łączy się z hemoglobina tworząc karboksyhemoglobinę, które nie jest zdolna do przenoszenia tlenu. Kontakt z dużym stężeniem tlenu węgla może spowodować śmierć, natomiast dłuższa ekspozycja ma wpływ na zwiększenie prawdopodobieństwa zawału serca oraz hamuje odpowiedź immunologiczną organizmu.

Ozon

Ozon w górnych warstwach atmosfery jest gazem niezbędnym do przetrwania życia, natomiast w warstwach dolnych cechuje się negatywnym wpływem na żywe organizmy. Atakuje on komórki błony śluzowej wyściełające drogi oddechowe, płuca oraz oskrzela a także zmniejsza odporność na infekcje.

Dioksyny

Dioksyny kumulują się w organizmie wpływając negatywnie na odpowiedź immunologiczną organizmu. W dużych stężeniach mogą wywoływać choroby dermatologiczne takie jak trądzik chlorowy.

WWA

Najpowszechniej występującymi wielopierścieniowymi węglowodorami aromatycznymi są benzo(a)piren oraz naftalen. Długotrwałe narażenie na WWA może powodować występowanie nowotworów, chorób oczu, nerek oraz wątroby a także zmniejszają odpowiedź immunologiczną organizmu.

Zgodnie z corocznym raportem Europejskiej Agencji Środowiska (EEA), dotyczącym jakości powietrza w Europie, Polska od wielu lat znajduje się w czołówce krajów o najbardziej zanieczyszczonym powietrzu. Dotyczy to zwłaszcza zanieczyszczenia pyłem PM 10 oraz benzo(a)pirenem.

W celu poprawy sytuacji utworzony został Narodowy Program Rozwoju Gospodarki Niskoemisyjnej. Wyznaczono w nim priorytety mające doprowadzić do rozwoju gospodarki niskoemisyjnej przy jednoczesnym zapewnieniu zrównoważonego rozwoju kraju:

- Modernizacja infrastruktury krajowego systemu elektroenergetycznego,
- Rozwój wykorzystania OZE,
- Upowszechnienie alternatywnych, innych niż odnawialne, metod pozyskiwania energii,
- Promocja optymalnego wykorzystywania surowców,
- Rozwój niskoemisyjnej gospodarki odpadami,
- Tworzenie sprzyjających warunków dla rozwoju niskoemisyjnej gospodarki w sektorze przemysłu,

Program Ochrony Środowiska dla Gminy Jedlicze na lata 2017-2020 z uwzględnieniem perspektywy do 2024 roku

- Rozpowszechnienie istniejących technologii niskoemisyjnych w procesach produkcyjnych,
- Poprawa standardu energetycznego istniejących budynków,
- Rozwój zrównoważonej produkcji w rolnictwie,
- Zwiększenie efektywności wybranych elementów łańcucha logistycznego,
- Transformacja niskoemisyjna w sektorze handlu,
- Modernizacja pojazdów oraz infrastruktury w celu upowszechnienia niskoemisyjnych form transportu,
- Poprawa efektywności zarządzania transportem oraz wspieranie rozwoju transportu publicznego,
- Rozwój i zastosowanie niskoemisyjnych paliw w transporcie oraz magazynowania energii w środkach transportu,
- Promocja wzorców zrównoważonej konsumpcji w edukacji,
- Wspieranie dostępności oraz wiarygodności informacji na temat wpływu konsumpcji poszczególnych produktów i usług na emisyjność gospodarki,
- Promocja wzorców zrównoważonej konsumpcji w gospodarstwach domowych,
- Promocja transformacji niskoemisyjnej w sektorze publicznym.

Emisja z gospodarstw domowych

Głównymi źródłami tego rodzaju zanieczyszczeń powietrza jest:

- spalanie paliwa stałego (węgiel, drewno opałowe, ekogroszek),
- spalanie odpadów w piecach indywidualnych gospodarstw domowych.

Emisja komunikacyjna

Negatywne oddziaływanie na środowisko niesie ze sobą emisja komunikacyjna, która najbardziej odczuwalna jest w pobliżu dróg charakteryzujących się dużym natężeniem ruchu kołowego. Na terenie gminy Jedlicze głównym źródłem emisji komunikacyjnej są:

- Drogi krajowe:
 - Droga Krajowa nr 28,
- Drogi powiatowe,
- Drogi gminne,
- Drogi wewnętrzne.

Głównymi zanieczyszczeniami emitowanymi w związku z ruchem samochodowym są:

- tlenek i dwutlenek węgla,
- węglowodory,
- tlenki azotu,
- pyły zawierające metale ciężkie,
- pyły ze ścierania się nawierzchni dróg i opon samochodowych.

Dla stanu powietrza atmosferycznego istotne znaczenie ma emisja NO_x oraz metali ciężkich. Duże znaczenie ma również tzw. emisja wtórna z powierzchni dróg, która zależy w dużej mierze od warunków meteorologicznych. Komunikacja jest również źródłem emisji benzenu, benzo(a)pirenu oraz innych związków organicznych. Na wielkość tych zanieczyszczeń wpływa stan techniczny samochodów, stopień zużycia substancji katalitycznych oraz jakość stosowanych paliw. Gwałtowny rozwój transportu, przejawiający

Program Ochrony Środowiska dla Gminy Jedlicze na lata 2017-2020 z uwzględnieniem perspektywy do 2024 roku

się wzrostem ilości samochodów na drogach oraz aktualny stan infrastruktury dróg spowodował, iż transport może być uciążliwy dla środowiska naturalnego.

W przypadku substancji toksycznych emitowanych przez silniki pojazdów do atmosfery, źródła te trudno zinwentaryzować pod kątem emisji zanieczyszczeń, gdyż zwykle nie ma dla nich materiałów sprawozdawczych. Na podstawie znanych wartości średniego składu paliwa, szacowany przeciętny skład spalin silnikowych jest następujący:

Tabela 5. Przeciętny skład spalin silnikowych (w % objętościowo).³

Składnik	Silniki benzynowe	Silniki wysokoprężne	Uwagi
Azot	24 – 77	76 – 78	nietoksyczny
Tlen	0,3 – 8	2 – 18	nietoksyczny
Para wodna	3,0 – 5,5	0,5 – 4	nietoksyczny
Dwutlenek węgla	5,0 – 12	1 – 10	nietoksyczny
Tlenek węgla	0,5 – 10	0,01 – 0,5	toksyczny
Tlenki azotu	0,0 – 0,8	0,0002 – 0,5	toksyczny
Węglowodory	0,2 – 3	0,009 – 0,5	toksyczny
Sadza	0,0 – 0,04	0,01 – 1,1	toksyczny
Aldehydy	0,0 – 0,2	0,001 – 0,009	toksyczny

źródło: J. Jakubowski „Motoryzacja a środowisko”.

Na skutek powszechnej elektryfikacji, emisje do powietrza związane z ruchem kolejowym mają znaczenie marginalne. Należą do nich jedynie emisje zanieczyszczeń pyłowych związanych z ruchem pociągów oraz niewielkie emisje z lokomotyw spalinowych używanych głównie na bocznicach kolejowych.

Emisja niezorganizowana

Do tej kategorii zaliczane są inne nie wymienione źródła emisji. Znaczenie w tej kategorii mają np. wypalanie traw czy emisja lotnych związków organicznych związanych z lakierowaniem.

Emisja przemysłowa

Na terenie Gminy Jedlicze zlokalizowane są zakłady posiadają pozwolenie na wprowadzanie gazów i pyłów do powietrza. Zebrano je w tabeli.

Tabela 6. Wykaz podmiotów posiadających aktualne pozwolenia na wprowadzanie pyłów i gazów do powietrza z terenu gminy Jedlicze, udzielone przez Starostę Krośnieńskiego.

Instalacja	Adres zarządzającego	Termin ważności
Zakład Masarski w Dobieszynie, Dobieszyn 4c, 38-460 Jedlicze	Kon-Bit Sp. z o.o., ul. Lwowska 6, 35-959 Rzeszów	30.04.2025 r.
Zakład Montażu i Prefabrykacji, ul. Sikorskiego 17, 38-460 Jedlicze	Polimex-Mostostal S.A. Zakład Montażu i Prefabrykacji „Montonaft” w Jedliczu, ul. Sikorskiego 17, 38-460 Jedlicze	15.12.2019 r.

³ Wg J. Jakubowski - „Motoryzacja a środowisko”.

Program Ochrony Środowiska dla Gminy Jedlicze na lata 2017-2020 z uwzględnieniem perspektywy do 2024 roku

Ponadto na terenie Gminy Jedlicze zlokalizowane są zakłady posiadające pozwolenia zintegrowane. Należą do nich:

1. **RAF-EKOLOGIA sp. z o.o. - Spalarnia Odpadów Przemysłowych i Medycznych z siedzibą w Jedliczu.** Zakład ten posiada pozwolenie zintegrowane wydane przez Wojewodę Podkarpackiego o numerze ŚR.IV-6618-23/1/06. Pozwolenie to było w późniejszych latach zmieniane poprzez decyzję Marszałka Województwa Podkarpackiego.
2. **ORLEN Południe S.A. w Trzebini, Zakład Jedlicze** – zakład posiada pozwolenia zintegrowane dla pięciu instalacji:
 - instalacja destylacji rurowo-wieżowej, decyzja nr RŚ.VI.DW.7660/45-3/10;
 - instalacja do oczyszczania ścieków przemysłowych, decyzja nr OŚ-I.7222.32.19.2014.EK;
 - instalacja energetycznego spalania paliw, decyzja nr ŚR.IV-6618-11/05;
 - instalacja produkcji rozpuszczalników, decyzja nr ŚR.IV-6618-13/2/07;
 - instalacja regeneracji olejów odpadowych, decyzja nr OS-I.7222.19.15.2013.MH.

5.1.2 Jakość powietrza

Zgodnie z art. 25 ust. 2 ustawy z dnia 27 kwietnia 2001 r. Prawo ochrony środowiska (Dz. U. 2017, poz. 519 z późn. zm.), Państwowy Monitoring Środowiska stanowi systemem pomiarów, ocen i prognoz stanu środowiska oraz gromadzenia, przetwarzania i rozpowszechniania informacji o środowisku. Podstawowym celem monitoringu jakości powietrza jest uzyskanie informacji o poziomach stężeń substancji w powietrzu oraz wyników ocen jakości powietrza. W celu oceny jakości powietrza na terenie Województwa Podkarpackiego, wyznaczono 2 strefy:

- Miasto Rzeszów (kod strefy: PL1801),
- strefę podkarpacką (kod strefy: PL1802).

Program Ochrony Środowiska dla Gminy Jedlicze na lata 2017-2020 z uwzględnieniem perspektywy do 2024 roku

Rysunek 2. Podział województwa podkarpackiego na strefy ochrony powietrza.



źródło: WIOŚ Rzeszów

Ocenę jakości powietrza prowadzono w oparciu o wyniki pomiarów prowadzonych w stałych punktach pomiarowych monitoringu środowiska. W przypadku braku pomiarów poszczególnych zanieczyszczeń powietrza w wymienionych powyżej punktach wykonujących pomiary automatyczne, do oceny jakości powietrza wykorzystywano stacje badań manualnych. Badania obejmowały następujące zanieczyszczenia:

- dwutlenek siarki,
- dwutlenek azotu,
- tlenki azotu,
- tlenek węgla,
- ozon,
- benzen,
- pył zawieszony PM10 i PM2,5,
- arsen,
- kadm,
- nikiel,
- ołów

Program Ochrony Środowiska dla Gminy Jedlicze na lata 2017-2020 z uwzględnieniem perspektywy do 2024 roku

- benzo(a)piren.

Jak wynika z danych przekazanych przez Wojewódzki Inspektorat Ochrony Środowiska w Rzeszowie, na terenie gminy Jedlicze nie prowadzono pomiarów dotyczących stanu jakości powietrza, dlatego w celu określenia stanu jakości powietrza kierowano się wynikami dla całej strefy podkarpackiej.

Tabela 7. Klasyfikacja stref zanieczyszczeń powietrza

Klasa strefy	Poziom stężeń zanieczyszczenia	Wymagane działania
A	nie przekraczający poziomu dopuszczalnego *	1. Utrzymanie stężeń zanieczyszczenia poniżej poziomu dopuszczalnego oraz próba trzymania najlepszej jakości powietrza zgodnej ze zrównoważonym rozwojem.
C	powyżej poziomu dopuszczalnego *	1. Określenie obszarów przekroczeń poziomów dopuszczalnych; 2. Opracowanie programu ochrony powietrza POP w celu osiągnięcia odpowiednich poziomów dopuszczalnych substancji w powietrzu (jeśli POP nie był uprzednio opracowany); 3. Kontrolowanie stężeń zanieczyszczenia na obszarach przekroczeń i prowadzenie działań mających na celu obniżenie stężeń przynajmniej do poziomów dopuszczalnych.

* z uwzględnieniem dozwolonych częstości przekroczeń określonych w RMS w sprawie niektórych poziomów substancji w powietrzu.

źródło: WIOŚ.

Wynik oceny strefy podkarpackiej za rok 2016, w której położona jest gmina Jedlicze, wskazuje, że dotrzymane są poziomy dopuszczalne lub poziomy docelowe substancji w powietrzu (klasa A) ustanowione ze względu na ochronę zdrowia dla następujących zanieczyszczeń:

- dwutlenku azotu,
- dwutlenku siarki,
- tlenku węgla,
- ołowiu, kadmu, niklu, benzenu, arsenu w pyłe zawieszonym PM10,
- ozonu.

Przekroczone natomiast zostały dopuszczalne poziomy dla:

- pyłu PM10,
- pyłu PM2,5,
- ozonu (dla celu długoterminowego),
- benzo(a)pirenu.

Program Ochrony Środowiska dla Gminy Jedlicze na lata 2017-2020 z uwzględnieniem perspektywy do 2024 roku

Zestawienie wszystkich wynikowych klas strefy podkarpackiej z uwzględnieniem kryterium ochrony zdrowia, zostało przedstawione w poniższej tabeli.

Tabela 8. Wynikowe klasy strefy podkarpackiej dla poszczególnych zanieczyszczeń, uzyskane w ocenie rocznej za 2016 r. dokonanej z uwzględnieniem kryteriów ustanowionych w celu ochrony zdrowia.

Nazwa strefy	Symbol klasy wynikowej												
	SO ₂	NO ₂	CO	C ₆ H ₆	O ₃		PM10	Pb	As	Cd	Ni	B(a)P	PM2,5
					Cel krótkoterminowy	Cel długoterminowy							
strefa podkarpacka	A	A	A	A	A	D2	C	A	A	A	A	C	C

źródło: Roczna ocena jakości powietrza w województwie podkarpackim. Raport za rok 2016

Stężenia zanieczyszczeń na terenie strefy podkarpackiej, ze względu na ochronę roślin, nie zostały przekroczone w przypadku tlenków siarki i azotu, a także ozonu. Zestawienie wszystkich wynikowych klas strefy podkarpackiej z uwzględnieniem kryterium ochrony roślin, zostało przedstawione w poniższej tabeli.

Tabela 9. Wynikowe klasy strefy podkarpackiej dla poszczególnych zanieczyszczeń, uzyskane w ocenie rocznej za 2016 r. dokonanej z uwzględnieniem kryteriów ustanowionych w celu ochrony roślin.

Nazwa strefy	Symbol klasy wynikowej		
	SO ₂	NO ₂	O ₃
strefa podkarpacka	A	A	A

źródło: Roczna ocena jakości powietrza w województwie podkarpackim. Raport za rok 2016

Jak wynika z rocznej oceny jakości powietrza w województwie podkarpackim w roku 2016, na terenie strefy podkarpackiej, stwierdzono występowanie w ciągu roku, ponadnormatywnej ilości przekroczeń dopuszczalnego średniodobowego stężenia pyłu zawieszonego PM10 oraz PM2,5 a także przekroczenie wartości docelowej stężenia średniorocznego benzo(a)pirenu w pyłe PM10. Przekroczone zostały także wartości docelowe dla długoterminowego celu stężenia ozonu. Wyniki oceny stężeń zanieczyszczeń w powietrzu występujących w 2016 r. na obszarze strefy podkarpackiej, uwzględniające kryterium ochrony roślin, nie wykazały przekroczeń stanu dopuszczalnego. Zgodnie z art. 91 ustawy Prawo ochrony środowiska dla wszystkich stref, w których stwierdzono przekroczenia poziomów dopuszczalnych i docelowych (strefy w klasie C) należy opracować programy ochrony powietrza, mające na celu osiągnięcie ww. poziomów substancji w powietrzu. Należy pamiętać, iż powyższe wyniki oceny obejmują całą strefę podkarpacką i są wartościami uśrednionymi dla jej obszaru.

Program Ochrony Środowiska dla Gminy Jedlicze na lata 2017-2020 z uwzględnieniem perspektywy do 2024 roku

5.1.3 Analiza SWOT

Jakość powietrza	
Silne strony	Słabe strony
<ul style="list-style-type: none"> Niewielki stopień zanieczyszczenia powietrza, 	<ul style="list-style-type: none"> Brak stacji monitorującej stan powietrza na terenie gminy, Przewaga tradycyjnych, nieekologicznych źródeł ciepła, Zagrożenie z liniowych i punktowych źródeł zanieczyszczeń, Obecność zakładów emitujących zanieczyszczenia do powietrza.
Szanse	Zagrożenia
<ul style="list-style-type: none"> Stopniowe zastąpienie ogrzewania węglowego, bardziej nowoczesnym systemem (w tym OZE) Termomodernizacja budynków znajdujących się na terenie gminy, Tworzenie ścieżek rowerowych, Rozwój komunikacji publicznej, Edukacja ekologiczna mieszkańców ze szczególnym naciskiem na zagadnienia dotyczące odpadów, 	<ul style="list-style-type: none"> Zanieczyszczenie powietrza wynikające z tzw. niskiej emisji, Stosowanie ogrzewania węglowego, Spalanie odpadów w piecach domowych, Emisja komunikacyjna oraz wzrost liczby samochodów, Zanieczyszczenia powietrza pochodzące spoza obszaru gminy.

5.2. Zagrożenia hałasem

5.2.1. Stan wyjściowy

Hałas definiuje się jako wszystkie niepożądane, nieprzyjemne, dokuczliwe lub szkodliwe drgania mechaniczne ośrodka sprężystego oddziałujące na organizm ludzki. Zgodnie z ustawą z dnia 27 kwietnia 2001 r. - Prawo ochrony środowiska (Dz. U. 2017, poz. 519 z późn. zm.), podstawowe pojęcia z zakresu ochrony przed hałasem są następujące:

- emisja - wprowadzane bezpośrednio lub pośrednio energie do powietrza, wody lub ziemi, związane z działalnością człowieka (takie jak hałas czy wibracje),
- hałas - dźwięki o częstotliwościach od 16 Hz do 16.000 Hz,
- poziom hałasu - równoważny poziom dźwięku A wyrażony w decybelach (dB).

Oceny stanu akustycznego środowiska i obserwacji zmian dokonuje się w ramach Państwowego Monitoringu Środowiska, zgodnie z art. 117 ustawy z dnia 27 kwietnia 2001 r. Prawo ochrony środowiska (Dz. U. 2017, poz. 519 z późn. zm.). W rozumieniu ustawy ochrona przed hałasem polega na zapewnieniu jak najlepszego stanu akustycznego środowiska, w szczególności na utrzymaniu poziomu hałasu poniżej dopuszczalnego lub co najmniej na tym poziomie, oraz zmniejszeniu poziomu hałasu co najmniej do dopuszczalnego, gdy nie jest on dotrzymany. W związku ze stwierdzoną uciążliwością akustyczną hałasów komunikacyjnych Państwowy Zakład Higieny opracował skalę subiektywnej uciążliwości zewnętrznych tego rodzaju hałasów. Zgodnie z dokonaną klasyfikacją uciążliwość hałasów komunikacyjnych zależy od wartości poziomu równoważnego LAeq i wynosi odpowiednio:

- mała uciążliwość LAeq < 52 dB

Program Ochrony Środowiska dla Gminy Jedlicze na lata 2017-2020 z uwzględnieniem perspektywy do 2024 roku

- średnia uciążliwość 52 dB<LAeq< 62 dB
- duża uciążliwość 63 dB<LAeq< 70 dB
- bardzo duża uciążliwość LAeq> 70 dB

5.2.2. Źródła hałasu

Hałas drogowy

Kryteria dopuszczalności hałasu drogowego określa Rozporządzenie Ministra Środowiska z dnia 15 października 2014 r. w sprawie ogłoszenia jednolitego tekstu rozporządzenia Ministra Środowiska w sprawie dopuszczalnych poziomów hałasu w środowisku (Dz. U. 2014, poz. 112). Dla rodzajów terenu, wyróżnionych ze względu na sposób zagospodarowania i pełnione funkcje (tj. tereny zabudowy mieszkaniowej, tereny szpitali, szkoły, tereny rekreacyjno – wypoczynkowe i uzdrowiska), ustalono dopuszczalny równoważny poziom hałasu LA_{eq}D w porze dziennej i LA_{eq}N w porze nocnej. Podstawą określenia dopuszczalnej wartości poziomu równoważnego hałasu dla danego terenu jest zaklasyfikowanie go do określonej kategorii, o wyborze której decyduje sposób jego zagospodarowania. Dla hałasu drogowego, dopuszczalne wartości poziomów hałasu wynoszą w porze dziennej – w zależności od funkcji terenu – od 50 do 65 dB, w porze nocnej 45–56 dB. Dopuszczalne poziomy hałasu, w zależności od przeznaczenia terenu, zestawiono w tabeli poniżej.

Tabela 10. Dopuszczalne poziomy hałasu w zależności od przeznaczenia terenu

Przeznaczenie terenu	Dopuszczalny poziom hałasu w dB			
	Drogi lub linie kolejowe*		Pozostałe obiekty i działalność będąca źródłem hałasu	
	LAeq D przedział czasu odniesienia równy 16 godzinom	LAeq N przedział czasu odniesienia równy 8 godzinom	LAeq D przedział czasu odniesienia równy 8 najmniej korzystnym godzinom dnia kolejno po sobie następującym	LAeq N przedział czasu odniesienia równy 1 najmniej korzystnej godzinie nocy
a) Obszary A ochrony uzdrowiskowej b) Tereny szpitali poza miastem	50	45	45	40
a) Tereny zabudowy mieszkaniowej jednorodzinnej b) Tereny zabudowy związanej ze stałym lub wielogodzinnym pobytem dzieci i młodzieży** c) Tereny domów opieki d) Tereny szpitali w gminach	61	56	50	40



www.eko-precyzja.eu
biuro@eko-precyzja.eu



**Prognoza oddziaływania
na środowisko dla
Program Ochrony Środowiska dla
Gminy Jedlicze na lata 2017-2020
z uwzględnieniem perspektywy do 2024 roku**

Jedlicze 2017

Prognoza oddziaływania na środowisko dla Programu Ochrony Środowiska dla Gminy Jedlicze
na lata 2017-2020 z uwzględnieniem perspektywy do 2024 roku

Spis treści

1. Przedmiot i zakres opracowania	2
2. Cel i zakres merytoryczny opracowania	2
3. Zakres prognozy.....	3
4. Metody pracy i materiały źródłowe	4
5. Opis projektu POŚ dla Gminy Jedlicze oraz główne cele i kierunki działań	5
6. Analiza i ocena istniejącego stanu środowiska na terenach objętych przewidywanym znaczącym oddziaływaniem oraz potencjalne zmiany tego stanu w przypadku braku realizacji	7
6.1. Demografia	7
6.2. Położenie	8
6.3. Warunki klimatyczne.....	8
6.4. Klimat i jakość powietrza	9
6.5. Klimat akustyczny.....	15
6.6. Promieniowanie elektromagnetyczne.....	16
6.7. Gospodarowanie wodami	19
6.8. Gospodarka wodno – ściekowa	21
6.9. Gleby.....	22
6.10. Gospodarka odpadami.....	23
6.11. Zasoby przyrodnicze	26
7. Główne problemy ochrony środowiska	30
8. Potencjalne zmiany istniejącego stanu środowiska w przypadku braku realizacji projektu.....	31
9. Cele ochrony środowiska ustanowione na szczeblu międzynarodowym, wspólnotowym i krajowym	32
10. Przewidywane oddziaływanie na środowisko w wyniku realizacji zapisów dokumentu.....	59
11. Przewidywane oddziaływanie działań zawartych w projekcie POŚ dla Gminy Jedlicze na wybrane elementy środowiska, w tym na obszary NATURA 2000	73
11.1. Obszary chronione oraz pozostałe formy ochrony przyrody	73
11.2. Różnorodność biologiczna, rośliny i zwierzęta	74
11.3. Ludzie	75
11.4. Powietrze atmosferyczne	75
11.5. Klimat	76
11.6. Krajobraz i zabytki	78
11.7. Zasoby naturalne	79
11.8. Wody.....	79
11.9. Powierzchnia ziemi.....	80
11.10. Hałas i promieniowanie elektromagnetyczne	80
12. Analiza rozwiązań mających na celu zapobieganie, ograniczanie lub kompensację przyrodnicza negatywnych oddziaływań na środowisko, mogących być rezultatem realizacji projektowanego dokumentu	81
13. Propozycja działań alternatywnych	84
14. Potencjonalne oddziaływanie transgraniczne.....	84
15. Monitorowanie realizacji POŚ dla Gminy Jedlicze	85
16. Podsumowanie i wnioski	87
17. Streszczenie w języku niespecjalistycznym	88
18. Spis tabel	90
19. Spis rysunków	90

**Prognoza oddziaływania na środowisko dla Programu Ochrony Środowiska dla Gminy Jedlicze
na lata 2017-2020 z uwzględnieniem perspektywy do 2024 roku**

1. Przedmiot i zakres opracowania

Przedmiotem niniejszego opracowania jest prognoza oddziaływania na środowisko do projektu Programu Ochrony Środowiska dla Gminy Jedlicze na lata 2017-2020 z uwzględnieniem perspektywy do 2024 roku. Opracowanie zostało wykonane w oparciu o art. 46 oraz art. 47 ustawy z dnia 3 października 2008 r. o udostępnianiu informacji o środowisku i jego ochronie, udziale społeczeństwa w ochronie środowiska oraz o ocenach oddziaływania na środowisko (Dz. U. z 2017r., poz. 1405).

Zgodnie z zapisami artykułów 46 i 47 Ustawy OOS, przeprowadzenia strategicznej oceny oddziaływania na środowisko wymagają projekty następujących dokumentów strategicznych:

1. koncepcje przestrzennego zagospodarowania kraju, studium uwarunkowań i kierunków zagospodarowania przestrzennego gminy, plany zagospodarowania przestrzennego oraz strategię rozwoju regionalnego;
2. polityki, strategię, plany lub programy w dziedzinie przemysłu, energetyki, transportu, telekomunikacji, gospodarki wodnej, gospodarki odpadami, leśnictwa, rolnictwa, rybołówstwa, turystyki i wykorzystywania terenu, opracowywane lub przyjmowane przez organy administracji, wyznaczające ramy dla późniejszej realizacji przedsięwzięć mogących znacząco oddziaływać na środowisko;
3. polityki, strategię, plany lub programy inne niż wymienione w pkt. 1 i 2, których realizacja może spowodować znaczące oddziaływanie na obszar Natura 2000 jeżeli nie są one bezpośrednio związane z ochroną obszaru Natura 2000 lub nie wynikają z tej ochrony.

Przeprowadzenie strategicznej oceny oddziaływania na środowisko jest wymagane także w przypadku projektów dokumentów, innych niż wymienione powyżej, jeżeli wyznaczają one ramy dla późniejszej realizacji przedsięwzięć mogących znacząco oddziaływać na środowisko lub realizacja postanowień tych dokumentów może spowodować znaczące oddziaływanie na środowisko. Projekt POŚ dla Gminy Jedlicze wpisuje się w powyższy katalog dokumentów.

2. Cel i zakres merytoryczny opracowania

Głównym celem prognozy jest ustalenie, czy zapisy projektu POŚ dla Gminy Jedlicze nie naruszają zasad prawidłowego funkcjonowania środowiska przyrodniczego a cele ochrony środowiska i zrównoważonego rozwoju są spójne z celami i priorytetami zaplanowanymi w dokumentach wyższego szczebla. Prognoza ma za zadanie także ułatwić identyfikację możliwych do określenia skutków środowiskowych spowodowanych realizacją postanowień ocenianego dokumentu oraz określić, czy istnieje prawdopodobieństwo powstawania w przyszłości konfliktów i zagrożeń w środowisku.

Prognoza oddziaływania na środowisko dla Programu Ochrony Środowiska dla Gminy Jedlicze
na lata 2017-2020 z uwzględnieniem perspektywy do 2024 roku

3. Zakres prognozy

Zakres prognozy powinien być zgodny z art. 51 ust. 2 ustawy z dnia 3 października 2008r. o udostępnianiu informacji o środowisku i jego ochronie, udziale społeczeństwa w ochronie środowiska oraz o ocenach oddziaływania na środowisko (Dz. U. z 2017 r., poz. 1405).

Prognoza oddziaływania na środowisko zawiera:

- informacje o zawartości, głównych celach projektowanego dokumentu oraz jego powiązaniach z innymi dokumentami,
- informacje o metodach zastosowanych przy sporządzaniu prognozy,
- propozycje dotyczące przewidywanych metod analizy skutków realizacji postanowień projektowanego dokumentu oraz częstotliwości jej przeprowadzania,
- informacje o możliwym transgranicznym oddziaływaniu na środowisko,
- streszczenie sporządzone w języku niespecjalistycznym.

Prognoza ponadto określa i analizuje:

- istniejący stan środowiska oraz potencjalne zmiany tego stanu w przypadku braku realizacji projektowanego dokumentu,
- stan środowiska na obszarach objętych przewidywanym znaczącym oddziaływaniem,
- istniejące problemy ochrony środowiska istotne z punktu widzenia realizacji projektowanego dokumentu, w szczególności dotyczące obszarów podlegających ochronie na podstawie ustawy z dnia 16 kwietnia 2004 r. o ochronie przyrody,
- cele ochrony środowiska ustanowione na szczeblu międzynarodowym, wspólnotowym i krajowym, istotne z punktu widzenia projektowanego dokumentu, oraz sposoby, w jakich te cele i inne problemy środowiska zostały uwzględnione podczas opracowywania dokumentu,
- przewidywane znaczące oddziaływania, w tym oddziaływania bezpośrednie, pośrednie, wtórne, skumulowane, krótkoterminowe, średnioterminowe i długoterminowe, stałe i chwilowe oraz pozytywne i negatywne, na środowisko, a w szczególności na:
 - różnorodność biologiczną,
 - ludzi,
 - zwierzęta,
 - rośliny,
 - wodę,
 - powietrze,
 - powierzchnię ziemi,
 - krajobraz,
 - klimat,
 - zasoby naturalne,
 - zabytki i dobra materialne.

z uwzględnieniem zależności między tymi elementami środowiska i między oddziaływaniami na te elementy.

Prognoza oddziaływania na środowisko dla Programu Ochrony Środowiska dla Gminy Jedlicze na lata 2017-2020 z uwzględnieniem perspektywy do 2024 roku

Prognoza przedstawia:

- rozwiązania mające na celu zapobieganie, ograniczanie lub kompensację przyrodniczą negatywnych oddziaływań na środowisko, mogących być rezultatem realizacji projektowanego dokumentu, w szczególności na cele i przedmiot ochrony obszaru Natura 2000 oraz integralność tego obszaru,
- biorąc pod uwagę cele i geograficzny zasięg dokumentu oraz cele i przedmiot ochrony obszaru Natura 2000 oraz integralność tego obszaru – rozwiązania alternatywne do rozwiązań zawartych w projektowanym dokumencie wraz z uzasadnieniem ich wyboru oraz opis metod dokonania oceny prowadzącej do tego wyboru albo wyjaśnienie braku rozwiązań alternatywnych, w tym wskazania napotkanych trudności wynikających z niedostatków techniki lub luk we współczesnej wiedzy.

Ponadto zakres i stopień szczegółowości Prognozy oddziaływania na środowisko został uzgodniony z Podkarpackim Państwowym Wojewódzkim Inspektorem Sanitarnym (pismo znak: SNZ.9020.2.3.2018.RD z dnia 31.01.2018 r.) oraz z Regionalnym Dyrektorem Ochrony Środowiska w Rzeszowie (pismo znak: WOOS.411.2.1.2018.AP.2 z dnia 14 lutego 2018 r.).

4. Metody pracy i materiały źródłowe

Prognoza została opracowana zgodnie z zaleceniami zawartymi w Ustawie z dnia 3 października 2008 r. o udostępnianiu informacji o środowisku i jego ochronie, udziale społeczeństwa w ochronie środowiska oraz o ocenach oddziaływania na środowisko (Dz. U. z 2017r., poz. 1405). Przy sporządzaniu niniejszego dokumentu zastosowano metody statystyczne i porównawcze, analizy i oceny dostosowane do stanu współczesnej wiedzy. Autor kierował się swoją wiedzą i doświadczeniem stosownie do stanu wiedzy współczesnej. Wszystkie zastosowane metody oceny są dostosowane do zawartości i stopnia szczegółowości projektowanego dokumentu. Część dotycząca oceny oddziaływania na środowisko w projektowanym opracowaniu przedstawiono tabelarycznie. Oceny dokonano w oparciu o analizę poszczególnych elementów środowiska w zależności od zagrożeń stwarzanych przez oddziaływanie na środowisko planowanych inwestycji.

Prognoza oddziaływania na środowisko dla Programu Ochrony Środowiska dla Gminy Jedlicze
na lata 2017-2020 z uwzględnieniem perspektywy do 2024 roku

5. Opis projektu POŚ dla Gminy Jedlicze oraz główne cele i kierunki działań

„Program Ochrony Środowiska dla Gminy Jedlicze na lata 2017-2020 z uwzględnieniem perspektywy do 2024 roku” jest podstawowym narzędziem prowadzenia polityki ekologicznej na terenie gminy. Według założeń, przedstawionych w niniejszym opracowaniu, opracowanie programu doprowadzi do poprawy stanu środowiska naturalnego, efektywnego zarządzania środowiskiem, zapewni skuteczne mechanizmy chroniące środowisko przed degradacją, a także stworzy warunki dla wdrożenia wymagań obowiązującego w tym zakresie prawa. Opracowanie, jakim jest Program Ochrony Środowiska określa politykę środowiskową, a także wyznacza cele i zadania środowiskowe oraz szczegółowe programy zarządzania środowiskowego, które odnoszą się do aspektów środowiskowych, usystematyzowanych według priorytetów. Podczas tworzenia opracowania, przyjęto założenie, iż powinien on spełniać rolę narzędzia pracy przyszłych użytkowników, ułatwiającego i przyspieszającego rozwiązywanie zagadnień, będących zagadnieniami techniczno-ekonomicznymi, związanymi z przyszłymi projektami.

W projekcie POŚ dla Gminy Jedlicze obrano kierunki interwencji wynikające z dokumentów wyższego szczebla oraz lokalnych potrzeb i są to:

- Ochrona klimatu i jakości powietrza;
- Zagrożenia hałasem;
- Promieniowanie elektromagnetyczne;
- Gospodarowanie wodami;
- Gospodarka wodno-ściekowa;
- Zasoby geologiczne;
- Gleby;
- Gospodarka odpadami;
- Zasoby przyrodnicze;
- Zagrożenia poważnymi awariami.

Na ich podstawie wyznaczono cele krótko- i średniookresowe, a także strategię ich realizacji na poziomie gminnym. Cele programu ochrony środowiska, zadania i ich finansowanie. Wyznaczone zadania są spójne z planowanymi inwestycjami gminnymi oraz obowiązującym prawem lokalnym.

Kierunki interwencji oraz cele założone w ramach projektu POŚ dla Gminy Jedlicze zostały przedstawione poniżej:

- 1) Kierunek interwencji: Ochrona klimatu i jakości powietrza
 - a) Cel średniookresowy: Osiągnięcie i utrzymanie obowiązujących standardów jakości powietrza na terenie Gminy Jedlicze
 - Cel krótkookresowy: Poprawa jakości powietrza na terenie Gminy Jedlicze
- 2) Kierunek interwencji: Zagrożenia hałasem
 - a) Cel średniookresowy: Poprawa klimatu akustycznego i ochrona mieszkańców gminy przed nadmiernym hałasem
 - Cel krótkookresowy: Ochrona przed nadmiernym hałasem

Prognoza oddziaływania na środowisko dla Programu Ochrony Środowiska dla Gminy Jedlicze
na lata 2017-2020 z uwzględnieniem perspektywy do 2024 roku

- 3) Kierunek interwencji: Promieniowanie elektromagnetyczne
 - a) Cel średniookresowy: Ochrona przed szkodliwym działaniem pól elektromagnetycznych
 - Cel krótkookresowy: Monitoring i utrzymanie poniżej poziomu dopuszczalnego PEM
- 4) Kierunek interwencji: Gospodarowanie wodami
 - a) Cel średniookresowy: Osiągnięcie dobrego stanu ekologicznego wód pod względem jakościowym i ilościowym na terenie gminy Jedlicze
 - Cel krótkookresowy: Poprawa jakości wód na terenie gminy Jedlicze
- 5) Kierunek interwencji: Gospodarka wodno-ściekowa
 - a) Cel średniookresowy: Rozwój gospodarki wodno-ściekowej na terenie gminy
 - Cel krótkookresowy: Pełne skanalizowane oraz zwodociągowanie obszaru gminy Jedlicze
- 6) Kierunek interwencji: Zasoby geologiczne
 - a) Cel średniookresowy: Ochrona zasobów geologicznych występujących na terenie gminy Jedlicze
 - Cel krótkookresowy: Ochrona i uwzględnienie surowców naturalnych w dokumentach planistycznych
- 7) Kierunek interwencji: Gleby
 - a) Cel średniookresowy: Ochrona gleb przed degradacją na terenie gminy Jedlicze
 - Cel krótkookresowy: Poprawa stanu jakości gleb na terenie gminy Jedlicze
- 8) Kierunek interwencji: Gospodarka odpadami i zapobieganie powstawaniu odpadów
 - a) Cel średniookresowy: Minimalizacja ilości powstających odpadów na terenie gminy
 - Cel krótkookresowy: Rozwój selektywnej zbiórki odpadów
- 9) Kierunek interwencji: Zasoby przyrodnicze
 - a) Cel średniookresowy: Zachowanie różnorodności biologicznej na terenie gminy
 - Cel krótkookresowy: Podejmowanie działań z zakresu ochrony przyrody
- 10) Kierunek interwencji: Zagrożenia poważnymi awariami
 - a) Cel średniookresowy: Ograniczenie ryzyka wystąpienia poważnych awarii przemysłowych oraz minimalizacja ich skutków
 - Cel krótkookresowy: Ograniczenie ryzyka wystąpienia poważnych awarii przemysłowych
- 11) Kierunek interwencji: Edukacja ekologiczna
 - a) Cel średniookresowy: Zwiększenie świadomości ekologicznej mieszkańców
 - Cel krótkookresowy: Edukacja ekologiczna dorosłych i młodzieży

Prognoza oddziaływania na środowisko dla Programu Ochrony Środowiska dla Gminy Jedlicze na lata 2017-2020 z uwzględnieniem perspektywy do 2024 roku

6. Analiza i ocena istniejącego stanu środowiska na terenach objętych przewidywanym znaczącym oddziaływaniem oraz potencjalne zmiany tego stanu w przypadku braku realizacji

6.1. Demografia

Zgodnie z danymi Głównego Urzędu Statystycznego z 2016 roku liczba ludności w gminie Jedlicze wynosiła 15 512 osób, z czego 7 601 stanowili mężczyźni, a 7 911 kobiety. Szczegółowe informacje na temat demografii zostały zamieszczone w poniższej tabeli.

Tabela 1. Dane demograficzne Gminy Jedlicze (stan na 31.XII.2016 r.).

Parametr	Jednostka miary	Wartość
Ludność według miejsca zameldowania		
Liczba ludności (ogółem)	osoba	15 512
Liczba mężczyzn	osoba	7 601
Liczba kobiet	osoba	7 911
Wskaźnik modułu gminnego		
Gęstość zaludnienia	ilość osób / km ²	263
Ilość kobiet na 100 mężczyzn	osoba	104
Przyrost naturalny na 1000 mieszkańców	-	-1,36
Udział ludności według ekonomicznych grup wieku w % ludności ogółem		
W wieku przedprodukcyjnym	%	18,2
W wieku produkcyjnym	%	62,5
W wieku poprodukcyjnym	%	19,3

Źródło: GUS

Informacje na temat wielkości bezrobocia na terenie gminy Jedlicze zestawione zostały w poniższej tabeli.

Tabela 2. Dane dotyczące bezrobocia na terenie Gminy Jedlicze (stan na 31.XII.2016r.).

Parametr	Jednostka miary	Wartość
Bezrobotni zarejestrowani według płci		
Ogółem	osoba	468
Mężczyźni	osoba	203
Kobiety	osoba	265

Źródło: GUS

**Prognoza oddziaływania na środowisko dla Programu Ochrony Środowiska dla Gminy Jedlicze
na lata 2017-2020 z uwzględnieniem perspektywy do 2024 roku**

6.2. Położenie

Gmina Jedlicze położona jest w zewnętrznej (fliszowej) części górotworu Karpat, w zasięgu jednostki śląskiej. Utwory budujące jednostkę śląską powstały w paleogenie, a ich miąższość rzadko przekracza 1000 m. Kulminacje i obrzeża dolinne w jej obniżonej strefie budowane są głównie przez różnej postaci cienko- i średnioławicowe piaskowce i łupki oligoceńskich warstw krośnieńskich dolnych. Pokrywy stokowe okresu tak neogenu jak i paleogenu tworzą miejscowe zwietrzliny, tworzące często w niższych położeniach stoków i u ich podnóży koluwia osuwiskowe. Doliny rzek wypełniają utwory aluwialne. Sporadycznie na wyrównanych powierzchniach zrównań wierzchowinowych oraz w dolinach rzek i potoków, występują utwory organogeniczne. Utwory zwietrzelinowe najczęściej stanowią soliflukcyjne napływy w postaci pyłów, iłów i glin, często szkieletowatych, rzadziej utworów szkieletowych pylasto i gliniastokamienistych. Są one zróżnicowane litologicznie i miąższościowo, co w znacznym stopniu zależy od cech skał podłoża. Utwory gliniaste najczęściej towarzyszą warstwom piaskowcowym, natomiast utwory w postaci pyłów i iłów – warstwom iłolupkowym. Wśród utworów akumulacyjnych przeważają holocenijskie terasy, tworzące główne obniżenia w korytach rzek i potoków. Występują również wśród nich znaczne powierzchnie teras plejstocenijskich. Najmłodsze (holocenijskie) utwory neogenu związane z dolinami rzecznyymi, mają charakter namulów organicznych i mad. Warstwy skalne biegną głównie z północnego – zachodu na południowy – wschód. Warstwy krośnieńskie należą do warstw dolnych i środkowych, przykryte są tu w większości osadami akumulacji rzecznej. Jest to obszar względnie wyrównany, gdzie różnice wysokości nie przekraczają 20 m. Osady czwartorzędowe zalegają na trzeciorzędowych utworach skalnych i reprezentowane są przez plejstocenijskie deluwia zboczowe, osady rzeczne oraz przez holocenijskie mady rzeczne. Plejstocenijskie osady rzeczne budują stropowe partie podłoża w dolinie rzeki Jasiołki, reprezentowane są przez żwiry rzeczne i w rejonie terasy nadzalewowej przez pokrywające je mady rzeczne. Miąższość warstwy żwirowej waha się w granicach 2 – 4 m, a plejstocenijskich mad nie przekracza 2m. W podłożu głównie terasy zalewowej plejstocenijskie żwiry pokryte są holocenijskimi madami wykształconymi w postaci glin zawierających domieszki części organicznych. Mady z tego okresu budują również stropowe partie podłoża w dnach dolin bocznych. Miąższość tych osadów waha się w granicach 0,6 – 3,6m, a w obrębie dolin bocznych spoczywają bezpośrednio na zwietrzelinach warstw skalnych. Osady zboczowe plejstocenu budują stropowe partie podłoża w obrębie stoków i zrównań wierzchowinowych, a reprezentowane są przez gliny zawierające domieszki rumoszu skalnego. Miąższość ich waha się w granicach 1,5 – 3,6m, a lokalnie może być nawet większa.

6.3. Warunki klimatyczne

Klimat występujący w gminie Jedlicze zaliczany jest do piętra umiarkowanie ciepłego. Obejmuje partie wierzchowin i grzbietów, o wysokościach 400 – 650 m n.p.m. gdzie średnie roczne temperatury wahają się 6 do 7 stopnia Celsjusza, okres bezprzymrozkowy trwa ponad 160 dni, suma opadów osiąga 900 – 1000 mm, pokrywa śnieżna zalega przez ponad 85 dni.

Prognoza oddziaływania na środowisko dla Programu Ochrony Środowiska dla Gminy Jedlicze
na lata 2017-2020 z uwzględnieniem perspektywy do 2024 roku

6.4. Klimat i jakość powietrza

Źródła zanieczyszczeń powietrza

Niska emisja

Niską emisję definiuje się jako emisję pyłów oraz gazów do atmosfery z emiterów znajdujących się na wysokości do 40 m. Pyły i gazy są produktami spalania paliw stałych, ciekłych oraz gazowych. Samą emisję można podzielić na:

- Emisję komunikacyjną – emisja związana ze spalaniem paliw płynnych przez pojazdy,
- Emisję przemysłową – związaną z procesami odbywającymi się w ramach działalności zakładów przemysłowych,
- Emisję z kotłowni lokalnych i palenisk indywidualnych – związaną ze spalaniem paliw na potrzeby ogrzewania.

Zanieczyszczenia powietrza związane z niską emisją mogą być powodem wielu negatywnych skutków dla środowiska oraz żywych organizmów.

Zgodnie z corocznym raportem Europejskiej Agencji Środowiska (EEA), dotyczącym jakości powietrza w Europie, Polska od wielu lat znajduje się w czołówce krajów o najbardziej zanieczyszczonym powietrzu. Dotyczy to zwłaszcza zanieczyszczenia pyłem PM 10 oraz benzo(a)pirenem.

W celu poprawy sytuacji utworzony został Narodowy Program Rozwoju Gospodarki Niskoemisyjnej. Wyznaczono w nim priorytety mające doprowadzić do rozwoju gospodarki niskoemisyjnej przy jednoczesnym zapewnieniu zrównoważonego rozwoju kraju.

Emisja z gospodarstw domowych

Głównymi źródłami tego rodzaju zanieczyszczeń powietrza jest:

- spalanie paliwa stałego (węgiel, drewno opałowe, ekogroszek),
- spalanie odpadów w piecach indywidualnych gospodarstw domowych.

Emisja komunikacyjna

Negatywne oddziaływanie na środowisko niesie ze sobą emisja komunikacyjna, która najbardziej odczuwalna jest w pobliżu dróg charakteryzujących się dużym natężeniem ruchu kołowego. Na terenie gminy Jedlicze głównym źródłem emisji komunikacyjnej są:

- Drogi krajowe:
 - Droga Krajowa nr 28,
- Drogi powiatowe,
- Drogi gminne,
- Drogi wewnętrzne.

Głównymi zanieczyszczeniami emitowanymi w związku z ruchem samochodowym są:

- tlenek i dwutlenek węgla,
- węglowodory,
- tlenki azotu,
- pyły zawierające metale ciężkie,
- pyły ze ścierania się nawierzchni dróg i opon samochodowych.

Prognoza oddziaływania na środowisko dla Programu Ochrony Środowiska dla Gminy Jedlicze na lata 2017-2020 z uwzględnieniem perspektywy do 2024 roku

Emisja niezorganizowana

Do tej kategorii zaliczane są inne nie wymienione źródła emisji. Znaczenie w tej kategorii mają np. wypalanie traw czy emisja lotnych związków organicznych związanych z lakierowaniem.

Emisja przemysłowa

Na terenie Gminy Jedlicze zlokalizowane są zakłady posiadają pozwolenie na wprowadzanie gazów i pyłów do powietrza. Wykaz ww. podmiotów przedstawiony został w przedmiotowym Programie Ochrony Środowiska.

Jakość powietrza

Zgodnie z art. 25 ust. 2 ustawy z dnia 27 kwietnia 2001 r. Prawo ochrony środowiska (Dz. U. 2017, poz. 519 z późn. zm.), Państwowy Monitoring Środowiska stanowi systemem pomiarów, ocen i prognoz stanu środowiska oraz gromadzenia, przetwarzania i rozpowszechniania informacji o środowisku. Podstawowym celem monitoringu jakości powietrza jest uzyskanie informacji o poziomach stężeń substancji w powietrzu oraz wyników ocen jakości powietrza. W celu oceny jakości powietrza na terenie Województwa Podkarpackiego, wyznaczono 2 strefy:

- Miasto Rzeszów (kod strefy: PL1801),
- strefę podkarpacką (kod strefy: PL1802).

Gmina Jedlicze zlokalizowana jest na obszarze należącym do strefy podkarpackiej. Poniżej przedstawiono w formie graficznej podział województwa podkarpackiego na poszczególne strefy ze względu na ochronę powietrza.

Prognoza oddziaływania na środowisko dla Programu Ochrony Środowiska dla Gminy Jedlicze
na lata 2017-2020 z uwzględnieniem perspektywy do 2024 roku



Rysunek 1. Podział województwa podkarpackiego na strefy ochrony powietrza.
źródło: WIOŚ Rzeszów

Ocenę jakości powietrza prowadzono w oparciu o wyniki pomiarów prowadzonych w stałych punktach pomiarowych monitoringu środowiska. W przypadku braku pomiarów poszczególnych zanieczyszczeń powietrza w wymienionych powyżej punktach wykonujących pomiary automatyczne, do oceny jakości powietrza wykorzystywano stacje badań manualnych. Badania obejmowały następujące zanieczyszczenia:

- dwutlenek siarki,
- dwutlenek azotu,
- tlenki azotu,
- tlenek węgla,
- ozon,
- benzen,
- pył zawieszony PM10 i PM2,5,
- arsen,
- kadm,
- nikiel,
- ołów
- benzo(a)piren.

**Prognoza oddziaływania na środowisko dla Programu Ochrony Środowiska dla Gminy Jedlicze
na lata 2017-2020 z uwzględnieniem perspektywy do 2024 roku**

Jak wynika z danych przekazanych przez Wojewódzki Inspektorat Ochrony Środowiska w Rzeszowie, na terenie gminy Jedlicze nie prowadzono pomiarów dotyczących stanu jakości powietrza, dlatego w celu określenia stanu jakości powietrza kierowano się wynikami dla całej strefy podkarpackiej.

Wynik oceny strefy podkarpackiej za rok 2016, w której położona jest gmina Jedlicze, wskazuje, że dotrzymane są poziomy dopuszczalne lub poziomy docelowe substancji w powietrzu (klasa A) ustanowione ze względu na ochronę zdrowia dla następujących zanieczyszczeń:

- dwutlenku azotu,
- dwutlenku siarki,
- tlenku węgla,
- ołowiu, kadmu, niklu, benzenu, arsenu w pyłe zawieszonym PM10,
- ozonu.

Przekroczone natomiast zostały dopuszczalne poziomy dla:

- pyłu PM10,
- pyłu PM2,5,
- ozonu (dla celu długoterminowego),
- benzo(a)pirenu.

Zestawienie wszystkich wynikowych klas strefy podkarpackiej z uwzględnieniem kryterium ochrony zdrowia, zostało przedstawione w poniższej tabeli.

Tabela 3. Wynikowe klasy strefy podkarpackiej dla poszczególnych zanieczyszczeń, uzyskane w ocenie rocznej za 2016 r. dokonanej z uwzględnieniem kryteriów ustanowionych w celu ochrony zdrowia

Nazwa strefy	Symbol klasy wynikowej												
	SO ₂	NO ₂	CO	C ₆ H ₆	O ₃		PM10	Pb	As	Cd	Ni	B(a)P	PM2,5
					Cel krótkoterminowy	Cel długoterminowy							
strefa podkarpacka	A	A	A	A	A	D2	C	A	A	A	A	C	C

źródło: Roczna ocena jakości powietrza w województwie podkarpackim. Raport za rok 2016

Stężenia zanieczyszczeń na terenie strefy podkarpackiej, ze względu na ochronę roślin, nie zostały przekroczone w przypadku tlenków siarki i azotu, a także ozonu. Zestawienie wszystkich wynikowych klas strefy podkarpackiej z uwzględnieniem kryterium ochrony roślin, zostało przedstawione w poniższej tabeli.

Prognoza oddziaływania na środowisko dla Programu Ochrony Środowiska dla Gminy Jedlicze na lata 2017-2020 z uwzględnieniem perspektywy do 2024 roku

Tabela 4. Wynikowe klasy strefy podkarpackiej dla poszczególnych zanieczyszczeń, uzyskane w ocenie rocznej za 2016 r. dokonanej z uwzględnieniem kryteriów ustanowionych w celu ochrony roślin

Nazwa strefy	Symbol klasy wynikowej		
	SO ₂	NO ₂	O ₃
strefa podkarpacka	A	A	D ₂

źródło: Roczna ocena jakości powietrza w województwie podkarpackim. Raport za rok 2016

Jak wynika z „Rocznej oceny jakości powietrza w województwie podkarpackim. Raport za rok 2016” na terenie strefy podkarpackiej, stwierdzono występowanie w ciągu roku ponadnormatywnej ilości przekroczeń dopuszczalnego średniodobowego stężenia pyłu zawieszonego PM10, przekroczenie wartości docelowej stężenia średniorocznego pyłu zawieszonego PM2,5 (dla fazy II – tj. poziomu obowiązującego po 2020 r), a także benzo(a)pirenu w pyłe PM10. Wyniki oceny stężeń zanieczyszczeń w powietrzu występujących w 2016 r. na obszarze strefy podkarpackiej uwzględniające kryterium ochrony roślin, wykazały przekroczenia stanu dopuszczalnego poziomu długoterminowego ozonu.

Zgodnie z art. 91 ustawy Prawo ochrony środowiska dla wszystkich stref, w których stwierdzono przekroczenia poziomów dopuszczalnych i docelowych (strefy w klasie C) należy opracować programy ochrony powietrza, mające na celu osiągnięcie ww. poziomów substancji w powietrzu.

Należy pamiętać, iż powyższe wyniki oceny obejmują całą strefę podkarpacką i są wartościami uśrednionymi dla jej obszaru. Do wskazania konkretnych obszarów przekroczeń dopuszczalnych stężeń poszczególnych zanieczyszczeń wykorzystano wyniki uzyskane ze stacji pomiarowo-kontrolnych oraz przeprowadzonego modelowania matematycznego, dzięki któremu uzyskano przestrzenny rozkład stężeń zanieczyszczeń. Zgodnie z „Roczna ocena jakości powietrza w województwie podkarpackim. Raport za rok 2016”, teren Gminy Wielopole Skrzyński, został wskazany jako obszar przekroczeń następujących parametrów:

- wartości docelowej stężenia średniorocznego pyłu zawieszonego PM2,5 (dla fazy II),
- wartości docelowej stężenia średniorocznego benzo(a)pirenu w pyłe PM10,
- ilości przekroczeń dopuszczalnego średniodobowego stężenia pyłu zawieszonego PM10,
- wartość celu długoterminowego poziomu stężenia O₃.

Program Ochrony Powietrza

Sejmik Województwa Podkarpackiego uchwałą XXX/544/16 z dnia 29 grudnia 2016 roku przyjął „Aktualizację Programu ochrony powietrza dla strefy podkarpackiej – z uwagi na stwierdzone przekroczenia poziomu dopuszczalnego pyłu zawieszonego PM10 i poziomu dopuszczalnego pyłu zawieszonego PM2,5 oraz poziomu docelowego benzo(a)pirenu wraz z Planem Działań Krótkoterminowych” (APOP 2016).

Głównym celem APOP 2016 jest poprawa jakości życia mieszkańców województwa podkarpackiego, w tym Gminy Jedlicze, poprzez identyfikację źródła zagrożeń oraz wskazanie i wdrożenie działań zmierzających do ograniczenia emisji zanieczyszczeń do powietrza. APOP 2016 został oparty na wynikach analizy dla roku bazowego 2015.

**Prognoza oddziaływania na środowisko dla Programu Ochrony Środowiska dla Gminy Jedlicze
na lata 2017-2020 z uwzględnieniem perspektywy do 2024 roku**

W APOP 2016 przedstawiono zestaw działań naprawczych (długoterminowych), których realizacja doprowadzi do uzyskania poprawy jakości powietrza, tak aby w 2022 roku stężenie pyłów PM10 i PM2,5 powinny być zgodne z wymogami.

6.5. Klimat akustyczny

Hałas jest czynnikiem stresogennym. Przy długotrwałej ekspozycji powoduje m. in. choroby układu krążenia, choroby psychiczne i zaburzenia snu. Według rozporządzenia Ministra Środowiska z dnia 14 czerwca 2007r. w sprawie dopuszczalnych poziomów hałasu w środowisku (Dz. U. z 2014 r. poz. 112), terenami podlegającymi ochronie akustycznej są tereny zabudowy mieszkaniowej jednorodzinnej, wielorodzinnej, zagrodowej, tereny szpitali, szkół, domów opieki społecznej, uzdrowisk oraz tereny rekreacyjno-wypoczynkowe.

Oceny stanu akustycznego środowiska i obserwacji zmian dokonuje się w ramach Państwowego Monitoringu Środowiska, zgodnie z art. 117 ustawy z dnia 27 kwietnia 2001r. Prawo ochrony środowiska (Dz. U. 2017, poz. 519 ze zm.). W rozumieniu ustawy ochrona przed hałasem polega na zapewnieniu jak najlepszego stanu akustycznego środowiska, w szczególności na utrzymaniu poziomu hałasu poniżej dopuszczalnego lub co najmniej na tym poziomie, oraz zmniejszeniu poziomu hałasu co najmniej do dopuszczalnego, gdy nie jest on dotrzymany.

W związku ze stwierdzoną uciążliwością akustyczną hałasów komunikacyjnych Państwowy Zakład Higieny opracował skalę subiektywnej uciążliwości zewnętrznych tego rodzaju hałasów. Zgodnie z dokonaną klasyfikacją uciążliwość hałasów komunikacyjnych zależy od wartości poziomu równoważnego LAeq i wynosi odpowiednio:

- mała uciążliwość LAeq < 52 dB
- średnia uciążliwość 52 dB < LAeq < 62 dB
- duża uciążliwość 63 dB < LAeq < 70 dB
- bardzo duża uciążliwość LAeq > 70 dB

Hałas drogowy

Na terenie gminy Jedlicze głównym źródłem hałasu drogowego są:

- Drogi krajowe:
 - Droga Krajowa nr 28,
- Drogi powiatowe,
- Drogi gminne,
- Drogi wewnętrzne.

Monitoring WIOŚ

Do jednych z zadań WIOŚ w Rzeszowie należy ocena a stanu akustycznego na terenie województwa podkarpackiego. Ocena jest przeprowadzana w oparciu o pomiary równoważnego poziomu dźwięku dla pory dnia i nocy dla dwóch rodzajów hałasu w środowisku (przemysłowego i drogowego). Zgodnie z Programem Państwowego Monitoringu Środowiska Województwa Podkarpackiego w latach 2013-2015 oraz 2016-2020 na terenie Gminy Jedlicze nie było badanego klimatu akustycznego.

Prognoza oddziaływania na środowisko dla Programu Ochrony Środowiska dla Gminy Jedlicze na lata 2017-2020 z uwzględnieniem perspektywy do 2024 roku

W 2012 roku Generalna Dyrekcja Dróg Krajowych i Autostrad przeprowadziła badania hałasu drogowego na terenie powiatu Krośnieńskiego. Wśród badanych dróg znalazła się droga krajowa nr 28. Wyniki badań zleconych przez Generalną Dyrekcję Dróg Krajowych i Autostrad wskazują, na pogorszony stan środowiska w otoczeniu drogi krajowej nr 28. Mieszkańcy obszarów do niej przylegających lub pracujący w jej pobliżu mogą być narażeni na przekroczenia dopuszczalnych norm hałasu co negatywnie wpływa na stan warunków akustycznych środowiska. Przekroczenia te zgodnie z badaniami zleconymi przez Generalną Dyrekcję Dróg Krajowych i Autostrad, w skrajnych przypadkach, mogą wynosić ponad 20 dB.

Hałas kolejowy

Przez gminę Jedlicze przebiega fragment linii kolejowej nr 108 relacji Stróże – Krościenko. W związku z jej istnieniem, na obszarach przez które przebiegają torowiska, może wystąpić potencjalne zagrożenie nadmiernym hałasem, którego źródłem jest kolej.

Hałas przemysłowy

Hałas przemysłowy powodowany jest eksploatacją instalacji lub urządzeń związanych z prowadzoną działalnością przemysłową. Uciążliwość hałasu emitowanego z obiektów przemysłowych zależy między innymi od ich ilości, czasu pracy czy odległości od terenów podlegających ochronie akustycznej.

Na terenie Gminy Jedlicze występują zakłady przemysłowe posiadające pozwolenia zintegrowane. Wymieniono je przedmiotowym Programie Ochrony Środowiska.

6.6. Promieniowanie elektromagnetyczne

Zagadnienia dotyczące ochrony ludzi i środowiska przed niekorzystnym oddziaływaniem pól elektromagnetycznych regulowane są przepisami dotyczącymi:

- ochrony środowiska,
- bezpieczeństwa i higieny pracy,
- prawa budowlanego,
- zagospodarowania przestrzennego,
- przepisami sanitarnymi.

Jako promieniowanie niejonizujące określa się promieniowanie, którego energia oddziałująca na każde ciało materialne nie wywołuje w nim procesu jonizacji. Promieniowanie to związane jest ze zmianami pola elektromagnetycznego. Poniżej zestawiono potencjalne źródła omawianego promieniowania

- urządzenia wytwarzające stałe pole elektryczne i magnetyczne,
- urządzenia wytwarzające pole elektryczne i magnetyczne o częstotliwości 50 Hz, (stacje i linie elektroenergetyczne wysokiego napięcia),
- urządzenia wytwarzające pole elektromagnetyczne o częstotliwości od 1 kHz do 300 GHz, (urządzenia radiokomunikacyjne, radionawigacyjne i radiolokacyjne),
- inne źródła promieniowania z zakresu częstotliwości: 0 - 0,5 Hz, 0,5 - 50 Hz oraz 50-1000 Hz.

Zagadnienia dotyczące promieniowania niejonizującego są określone przez Rozporządzenie Ministra Środowiska z dnia 30 października 2003 roku w sprawie dopuszczalnych poziomów

Prognoza oddziaływania na środowisko dla Programu Ochrony Środowiska dla Gminy Jedlicze na lata 2017-2020 z uwzględnieniem perspektywy do 2024 roku

pól elektromagnetycznych w środowisku oraz sposobów sprawdzania dotrzymania tych poziomów (Dz. U. 2003r., Nr 192, poz. 1883).

Dla terenów przeznaczonych pod zabudowę mieszkaniową, rozporządzenie ustala odrębną wartość składowej elektrycznej pola w wysokości 7 V/m.

Dla pozostałych terenów, na których przebywanie ludzi jest dozwolone bez ograniczeń, rozporządzenie ustala wysokość składowej elektrycznej pola elektromagnetycznego o częstotliwości 50 Hz w wysokości 10 kV/m, natomiast składowej magnetycznej w wysokości 60 A/m. ponadto rozporządzenie określa:

- dopuszczalne poziomy elektromagnetycznego promieniowania niejonizującego;
- metody kontroli dopuszczalnych poziomów pól elektromagnetycznych;
- metody wyznaczania dotrzymania dopuszczalnych poziomów pól elektromagnetycznych, jeżeli w środowisku występują pola elektromagnetyczne z różnych zakresów częstotliwości.

Na terenie Gminy Jedlicze źródła promieniowania niejonizującego stanowią:

- linie i stacje elektroenergetyczne wysokich napięć,
- urządzenia radiokomunikacyjne,
- radionawigacyjne i radiolokacyjne.

Tabela 5. Wykaz instalacji emitujących PEM z terenu gminy Jedlicze, zgłoszonych Staroście Krośnieńskiemu.

Lp.	Adres źródła emisji	Adres i nazwa podmiotu
1.	Stacja bazowa telefonii komórkowej pn. „KR04420B JEDLICZE”, dz. nr 317/2, 38-460 Jedlicze	P4 Sp. z o.o., ul. Taśmowa 7, 02-677 Warszawa
2.	Stacja bazowej telefonii komórkowej pn. „5812 JEDLICZE (23140!)”, dz. 557, 38-460 Jaszczew	Orange Polska S.A., al. Jerozolimskie 160, 02-326 Warszawa
3.	Stacja bazowa telefonii komórkowej pn. „59242 (23242N!)KKS JEDLICZE POLKOMTEL”, dz. 1940, 38-460 Jedlicze	T-Mobile Polska S.A. ul. Marynarska 12, 02-674 Warszawa
4.	Stacja sieci transmisji danych „BT 22850 JEDLICZE”, dz. 1940 38-460 Jedlicze	<ul style="list-style-type: none"> • Polkomtel Sp. z o.o. , ul. Postępu 3, 02-676 Warszawa, • Aero 2 Sp. z o.o. ul. Lwowska 19, 00-660 Warszawa
5.	Stacja sieci transmisji danych pn. „BT_22246 POTOK”, dz. 144/2 Potok, 38-460 Jedlicze	<ul style="list-style-type: none"> • Polkomtel Sp. z o.o. , ul. Postępu 3, 02-676 Warszawa • Aero 2 Sp. z o.o. ul. Lwowska 19, 00-660 Warszawa
6.	Linia 110kV Krosno-Jedlicze, obiekt liniowy - Jedlicze obszar wiejski i miejski	PGE Dystrybucja S.A., ul. Garbarska 21A, 20-340 Lublin

źródło: Starostwo Powiatowe w Krośnie.

Prognoza oddziaływania na środowisko dla Programu Ochrony Środowiska dla Gminy Jedlicze
na lata 2017-2020 z uwzględnieniem perspektywy do 2024 roku

Monitoring WIOŚ

Wojewódzki Inspektorat Ochrony Środowiska w Rzeszowie w latach 2013-2015 prowadził monitoring poziomów pól elektromagnetycznych na terenie całego województwa podkarpackiego. W ramach monitoringu wyznaczono 135 punktów pomiarowych dla trzyletniego cyklu pomiarowego, po 45 punktów dla każdego roku. Badania przeprowadzane są dla następujących rodzajów terenów: centralne dzielnice miast lub osiedla miast o liczbie mieszkańców przekraczającej 50 tys., pozostałe miasta oraz tereny wiejskie.

Na terenie Gminy Jedlicze w latach 2013-2015 brak było zlokalizowanych punktów pomiarowo-kontrolnych stanowiących sieć monitoringu natężenia promieniowania elektromagnetycznego.

Poniżej przedstawiono w formie graficznej, lokalizacje punktów pomiarowo-kontrolnych stanowiących sieć monitoringu natężenia promieniowania elektromagnetycznego na terenie całego województwa podkarpackiego.

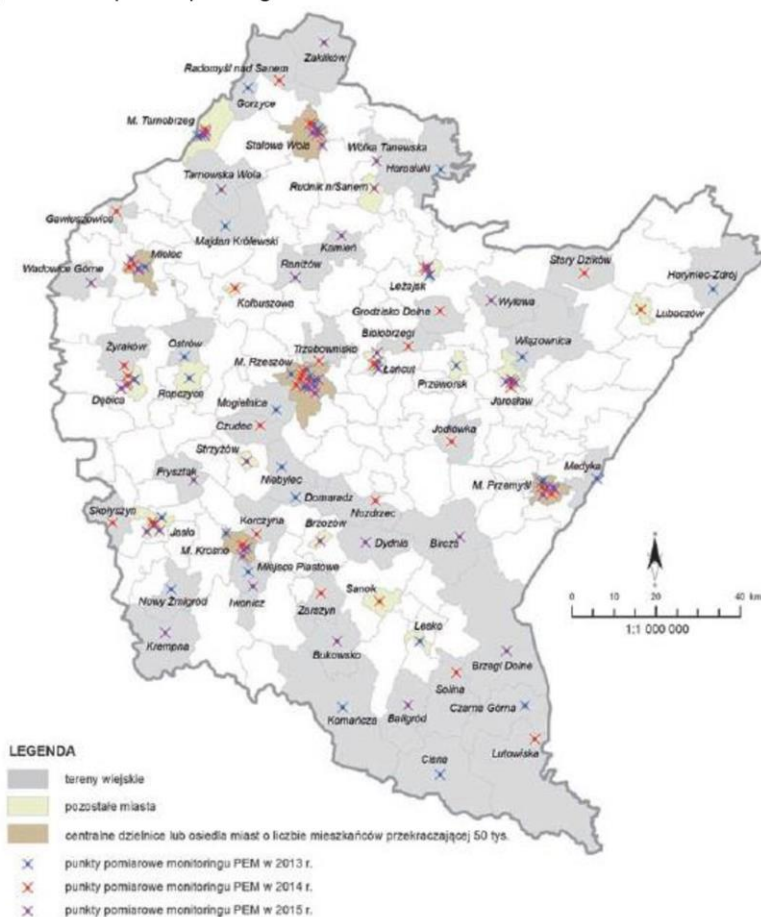

Rysunek 2. Lokalizacja punktów pomiarowo-kontrolnych sieci monitoringu natężenia promieniowania elektromagnetycznego na terenie województwa podkarpackiego w latach 2013-2015.

Źródło: WIOŚ w Rzeszowie

**Prognoza oddziaływania na środowisko dla Programu Ochrony Środowiska dla Gminy Jedlicze
na lata 2017-2020 z uwzględnieniem perspektywy do 2024 roku**

W związku z tym, że na terenie Gminy Jedlicze nie badano dotychczas poziomu pól elektromagnetycznych w ramach sieci monitoringu WIOŚ, w celu zobrazowania skali problemu na obszarach podobnych do Gminy Jedlicze, przeanalizowano wyniki pomiarów dokonanych na obszarach wiejskich z całego województwa podkarpackiego w latach 2013-2015. Z przeprowadzonych badań wynika, że na obszarach wiejskich województwa podkarpackiego nie dochodziło do przekroczeń dopuszczalnych poziomów pól elektromagnetycznych w latach 2013-2015 roku, a uzyskane wyniki były znacznie poniżej dopuszczalnych poziomów. Na tej podstawie można założyć, że problem nadmiernego poziomu promieniowania elektromagnetycznego nie występuje także na terenie Gminy Jedlicze.

6.7. Gospodarowanie wodami

Wody powierzchniowe

Obszar gminy Jedlicze leży w zlewniach jednolitych części wód powierzchniowych (JCWP) przedstawionych w tabeli.

Tabela 6. Jednolite Części Wód Powierzchniowych znajdujące się na obszarze Gminy Jedlicze.

Lp.	Kod Jednolitej Części Wód Powierzchniowych	Nazwa Jednolitej Części Wód Powierzchniowych
1.	RW200012218469	Chlebianka
2.	RW200012218489	Czarny Potok
3.	RW200012226334	Bajdowianka
4.	RW2000142184599	Jasiołka od Panny do Chlebianki
5.	RW200014218499	Jasiołka od Chlebianki do ujścia
6.	RW2000142263337	Wisłok od Zb. Besko do Czarnego Potoku
7.	RW200014226399	Wisłok od Czarnego Potoku do Stobnicy
8.	RW200062184729	Szebnianka

Źródło: KZGW

Prognoza oddziaływania na środowisko dla Programu Ochrony Środowiska dla Gminy Jedlicze
na lata 2017-2020 z uwzględnieniem perspektywy do 2024 roku

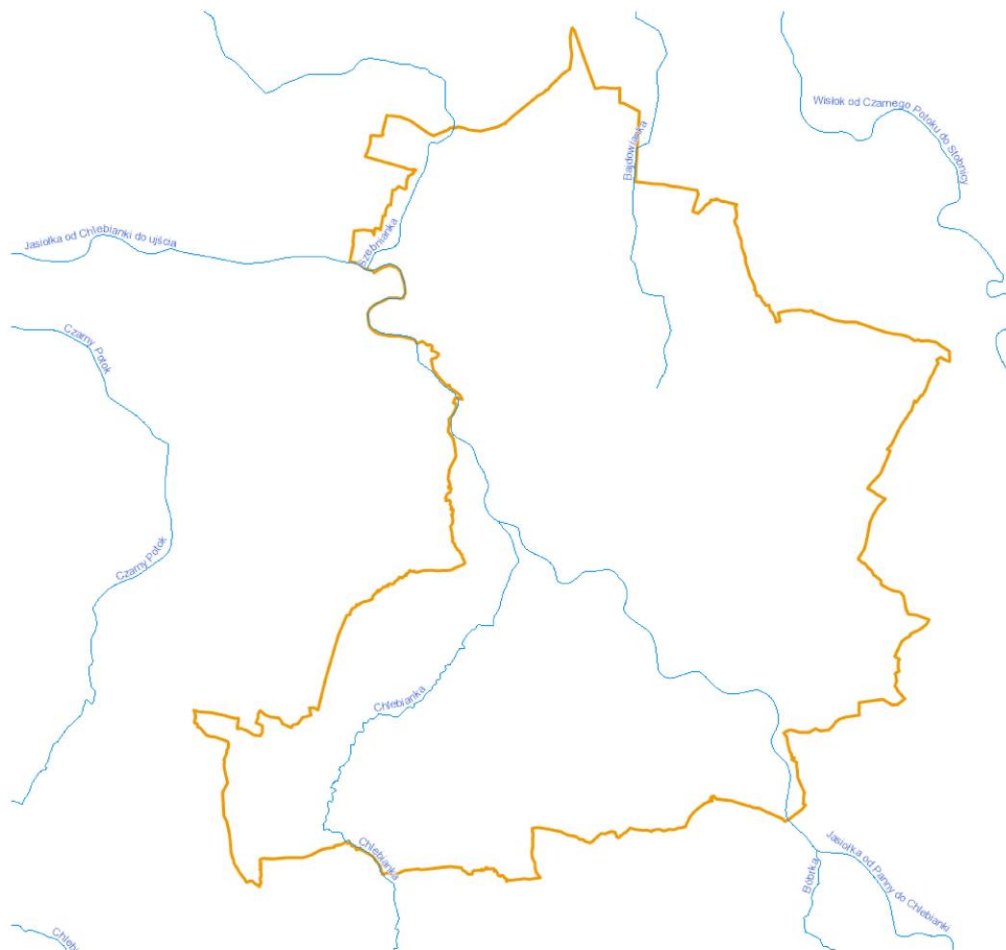

Rysunek 3. Układ sieci hydrograficznej na terenie gminy Jedlicze.

Źródło: www.geoserwis.gdos.gov.pl

Jakość wód powierzchniowych

Informacje na temat stanu wód JCWP zlokalizowanych na terenie Gminy Jedlicze, uzyskane od Krajowej Zarządu Gospodarki Wodnej, zebrano w poniższej tabeli.

Tabela 7. Stan JCWP zlokalizowanych na terenie Gminy Jedlicze.

Kod JCWP	Nazwa JCWP	Stan/ potencjał ekologiczny	Stan chemiczny	Stan wód	Status	Zagrożenie nieosiągnięcie m celów środowiskowych
RW200012218469	Chlebianka	poniżej dobrego	dobry	zły	naturalna	zagrożona
RW200012218489	Czarny Potok	poniżej dobrego	dobry	zły	silnie zmieniona	zagrożona
RW200012226334	Bajdowianka	co najmniej dobry	dobry	dobry	naturalna	niezagrożona
RW2000142184599	Jasiołka od Panny do	umiarkowany	poniżej dobrego	zły	naturalna	niezagrożona

**Prognoza oddziaływania na środowisko dla Programu Ochrony Środowiska dla Gminy Jedlicze
na lata 2017-2020 z uwzględnieniem perspektywy do 2024 roku**

Kod JCWP	Nazwa JCWP	Stan/ potencjał ekologiczny	Stan chemiczny	Stan wód	Status	Zagrożenie nieosiągnięcie m celów środowiskowy ch
	Chlebianki					
RW200014218499	Jasiołka od Chlebianki do ujścia	umiarkowany	poniżej dobrego	zły	naturalna	zagrożona
RW2000142263337	Wisłok od Zb. Besko do Czarnego Potoku	dobry i powyżej dobrego	dobry	dobry	silnie zmieniona	zagrożona
RW200014226399	Wisłok od Czarnego Potoku do Stobnicy	słaby	dobry	zły	silnie zmieniona	zagrożona
RW200062184729	Szebnianka	poniżej dobrego	dobry	zły	naturalna	zagrożona

Źródło: KZGW

Jak wynika z powyższej tabeli wody gminy Jedlicze, w większości, charakteryzują się złym ogólnym stanem.

Wody podziemne

Gmina Jedlicze położona jest w obrębie trzech jednolitych części wód podziemnych: nr 151 i 152. Ich stan przedstawiono w poniższej tabeli.

Tabela 8. Jakość JCWPd w obrębie których położona jest gmina Jedlicze.

Lp.	Kod JCWPd	Stan chemiczny	Stan ilościowy	Status	Zagrożenie nieosiągnięcie celów środowiskowych
1.	PLGW2000151	dobry	dobry	dobry	niezagrożona
2.	PLGW2000152	dobry	dobry	dobry	niezagrożona

Źródło: Państwowa Służba Hydrogeologiczna

6.8. Gospodarka wodno – ściekowa

Sieć wodociągowa

Gmina Jedlicze posiada wodociągową sieć rozdzielczą o długości 35,8 km z 1 114 połączeniami do budynków mieszkalnych oraz zbiorowego mieszkania. W 2016 roku dostarczono nią 88,7 dam³ wody. W poniższej tabeli przedstawiono charakterystykę sieci wodociągowej na terenie Gminy Jedlicze.

**Prognoza oddziaływania na środowisko dla Programu Ochrony Środowiska dla Gminy Jedlicze
na lata 2017-2020 z uwzględnieniem perspektywy do 2024 roku**

Tabela 9. Charakterystyka sieci wodociągowej na terenie Gminy Jedlicze (stan na 2016 r.).

Lp.	Wskaźnik	Jednostka	Wartość
1.	Długość czynnej sieci rozdzielczej	km	35,8
2.	Połączenia prowadzące do budynków mieszkalnych i zbiorowego zamieszkania	szt.	1 114
3.	Woda dostarczona gospodarstwom domowym	dam ³	88,7
4.	Ludność korzystająca z sieci wodociągowej	osoba	4 978
5.	Korzystający z instalacji w % ogółu ludności	%	32,1

Źródło: GUS

Sieć kanalizacyjna

Gmina Jedlicze posiada sieć kanalizacyjną o długości 181,1 km z 2 929 podłączeniami do budynków mieszkalnych oraz mieszkania zbiorowego. W 2016 roku odprowadzono nią 260,0 dam³. Z sieci kanalizacyjnej korzystało 10 663 osób. W poniższej tabeli przedstawiono charakterystykę sieci kanalizacyjnej na terenie gminy Jedlicze.

Tabela 10. Charakterystyka sieci kanalizacyjnej na terenie Gminy Jedlicze (stan na 2016 r.)

Lp.	Wskaźnik	Jednostka	Wartość
1.	Długość czynnej sieci kanalizacyjnej	km	181,1
2.	Połączenia prowadzące do budynków mieszkalnych i zbiorowego zamieszkania	szt.	2 929
3.	Ścieki odprowadzone	dam ³	260,0
4.	Ludność korzystająca z sieci kanalizacyjnej	osoba	10 663
5.	Korzystający z instalacji w % ogółu ludności	%	68,7

Źródło: GUS.

6.9. Gleby

Rodzaje gleb

Rodzaje gleb występujące na terenie gminy Jedlicze są determinowane przez rodzaj skał na których zostały utworzone, oraz przez warunki glebotwórcze występujące w poszczególnych obszarach gminy. Na jej terenie można wyróżnić następujące rodzaje gleb:

- **Gleby bielcowe** – gleby tworzące się na różnego rodzaju piaskach, dochodzi w nich do procesu wymywania niektórych związków chemicznych tworzących minerały co nazywane jest bielcowaniem;
- **Gleby brunatne** - powstające na glinach zwałowych oraz piaskach i piaskowcach, można wśród nich wyróżnić:

Prognoza oddziaływania na środowisko dla Programu Ochrony Środowiska dla Gminy Jedlicze na lata 2017-2020 z uwzględnieniem perspektywy do 2024 roku

- **Brunatno – kwaśne**, tworzące się na podłożach bogatych w związki fosforu, potasu, wapnia i magnezu.
- **Brunatno – wylugowane**, które cechują się wylugowaniem górnej części profilu z kationów zasadowych oraz brakiem zawartości węglanu wapnia, co ogranicza ich żyzność,
- **Gleby płowe** - tworzące się na skałach kwaśnych i zasadowych oraz utworach ilowych, posiadają one zróżnicowany na poziomy genetyczny profil.
- **Mady** – są to gleby tworzące się w wyniku nagromadzenia się materiałów niesionych przez wody rzeczne;

Dominują tu gleby II - IV klasy bonitacyjnej.

Wykaz złóż surowców zlokalizowanych na terenie Gminy Jedlicze zestawiono w poniższej tabeli opracowanej na podstawie danych Państwowego Instytutu Geologicznego.

Tabela 11. Surowce naturalne występujące na terenie Gminy Jedlicze.

Nazwa złoża	Gminy	Kopalina	Powierzchnia złoża [ha]	Stan zagospodarowania
Dobieszyn	Jedlicze	Kruszywa naturalne	15,49	złoże rozpoznane wstępnie
Jaszczew	Jedlicze, Tarnowiec	Ropy naftowe	243,00	złoże zagospodarowane
Jaszczew-szac.	Jedlicze	Ropy naftowe	b.d.	złoże o zasobach szacunkowych
Męcinka-1	Jedlicze, Tarnowiec	Kruszywa naturalne	16,62	złoże rozpoznane wstępnie
Męcinka-2	Jedlicze	Kruszywa naturalne	11,60	złoże rozpoznane wstępnie
Potok	Jedlicze	Ropy naftowe	76,24	złoże zagospodarowane
Potok-szac.	Jedlicze	Ropy naftowe	b.d.	złoże o zasobach szacunkowych
Żarnowiec	Jedlicze	Kruszywa naturalne	0,32	złoże rozpoznane szczegółowo
Żarnowiec II	Jedlicze	Kruszywa naturalne	7,80	złoże skreślone z bilansu zasobów

Źródło: PiG.

6.10. Gospodarka odpadami

Odpady komunalne na terenie gminy Jedlicze powstają głównie w gospodarstwach domowych, przedsiębiorstwach handlowych oraz obiektach użyteczności publicznej.

Masa zebranych odpadów

Masa odebranych odpadów w postaci niesegregowanych, zmieszanych odpadów komunalnych (kod odpadu: 200301) z obszaru gminy Jedlicze w 2016 roku wyniosła 1 128,30 Mg.

Prognoza oddziaływania na środowisko dla Programu Ochrony Środowiska dla Gminy Jedlicze na lata 2017-2020 z uwzględnieniem perspektywy do 2024 roku

W Gminie Jedlicze w roku 2016 odebrano 28,6 Mg odpadów komunalnych ulegających biodegradacji. Osiągnięty poziom recyklingu, przygotowania do ponownego użycia takich frakcji odpadów komunalnych jak: papieru, metali, tworzyw sztucznych, i szkła wyniósł 40,1 %. W roku 2016 systemem gospodarowania odpadami w gminie Jedlicze 3 899 gospodarstw domowych.

Regiony Gospodarki Odpadami

Gospodarka odpadami w województwie podkarpackim opiera się na wskazanych w „*Planie Gospodarki Odpadami dla Województwa Podkarpackiego 2022*” regionach gospodarki odpadami komunalnymi (RGOK). W województwie podkarpackim wydziela się następujące regiony gospodarki odpadami komunalnymi:

- Region Centralny, ,
- Region Północny,
- Region Wschodni,
- Region Południowy,
- Region Zachodni.

W formie graficznej przedstawiono podział województwa podkarpackiego na poszczególne regiony gospodarki odpadami wraz z infrastrukturą techniczną.

Prognoza oddziaływania na środowisko dla Programu Ochrony Środowiska dla Gminy Jedlicze
na lata 2017-2020 z uwzględnieniem perspektywy do 2024 roku

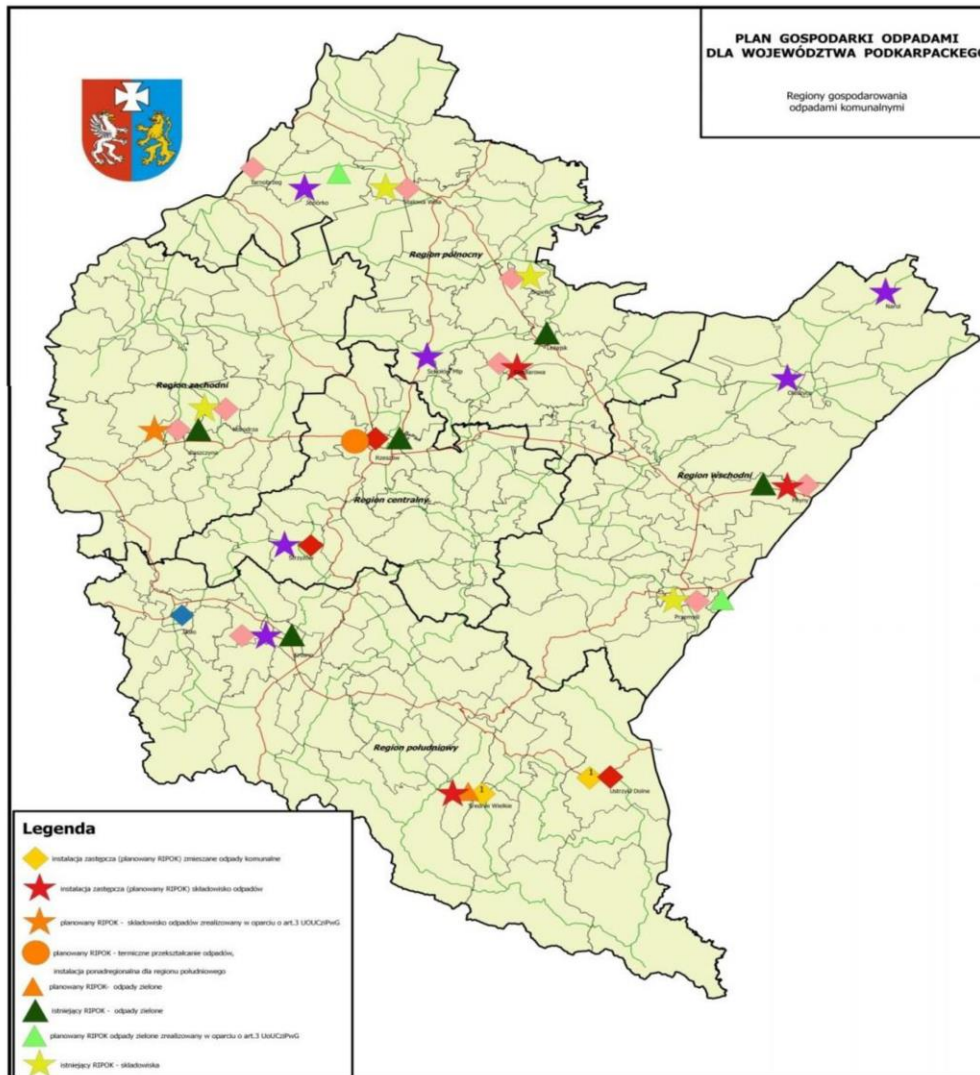

Rysunek 4. Podział województwa podkarpackiego na regiony gospodarki odpadami.

źródło: Plan Gospodarki Odpadami dla województwa podkarpackiego 2022

Gmina Jedlicze zlokalizowana jest w regionie Południowym.

Odpady w postaci wyrobów zawierających azbest

Gmina Jedlicze posiada *Program usuwania wyrobów zawierających azbest z terenu gminy Jedlicze*.

Prognoza oddziaływania na środowisko dla Programu Ochrony Środowiska dla Gminy Jedlicze
na lata 2017-2020 z uwzględnieniem perspektywy do 2024 roku

6.11. Zasoby przyrodnicze

Formy ochrony przyrody

Na terenie gminy Jedlicze występują następujące formy ochrony przyrody:

- Obszary Natura 2000,
- Obszar Chronionego Krajobrazu,
- Pomniki przyrody.

Obszary Natura 2000¹

Gmina Jedlicze znajduje się na terenach objętych programem Natura 2000.

Nazwa obszaru: Jasiołka

Kod obszaru: PLH180011

Powierzchnia: 686,73 ha

Forma ochrony w ramach sieci Natura 2000:

specjalny obszar ochrony siedlisk (Dyrektywa Siedliskowa)

Opis:

Zgodnie z podziałem administracyjnym kraju obszar położony jest w województwie podkarpackim, powiecie krośnieńskim, gminach: Chorkówka (m.: Machnówka, Szczepańcowa, Świerzowa Polska, Zręcin), Dukla (m.: Dukla, Cergowa, Lipowica, Nowa Wieś, Równe, Trzciana, Tylawa, Wietrzno, Zawadka Rymanowska, Zboiska), Jedlicze (m.: Jedlicze, Dobieszyn, Żarnowiec), Jedlicze (m.: Niżna Łąka, Wrocanka). Zgodnie z podziałem fizyczno-geograficznym J. Kondrackiego omawiany obszar położony jest: Megaregion: Karpaty, Podkarpacie i Nizina Panońska; Prowincja: Karpaty Zachodnie z Podkarpaciem; Podprowincja: Zewnętrzne Karpaty Zachodnie; Makroregion: Pogórze Środkowobeskidzkie; Mezoregiony: Beskid Niski, Pogórze Jasielskie i Kotlina Jasielsko-Krośnieńska.

Obszar obejmuje środkową część doliny Jasiołki, na odcinku od Tylawy do Jedlicza oraz kilka kilometrów ujściowego odcinka Panny – jej lewobrzeżnego dopływu. Dość szeroka i płytka dolina rzeki, zbudowana z utworów fliszowych, obfituje w kamieniska będące efektem erozji koryta rzeki. Przybrzeżne kamieniska, jak i wysepki materiału dennego w nurcie rzeki są w różnym stopniu zarośnięte przez inicjalną roślinność i zarośla wierzbowe. W górnym biegu rzeki, w bezpośrednim sąsiedztwie koryta występują płaty olszynki nadpotokowej, niżej – łągi wierzbowe. Rzeka cechuje się dużą dynamiką procesów transportowych, w wyniku których powstają łachy żwirowe. W dolinie rzeki zlokalizowane są liczne żwirownie. Zbiorniki po wyeksploatowaniu żwirów wypełnione są wodą i w części zarośnięte roślinnością charakterystyczną dla starorzeczy. W obrębie doliny znajdują się także pola uprawne i łąki, użytkowane kośnie lub zarastające krzewami. W miejscach, gdzie rzeka przepływa przez tereny zurbanizowane zabudowa osadnicza często dochodzi do samej rzeki.

Nazwa obszaru: Wisłoka z Dopływami

Kod obszaru: PLH180052

Powierzchnia: 2651,03 ha

Forma ochrony w ramach sieci Natura 2000:

¹Źródło: www.natura2000.gdos.gov.pl

**Prognoza oddziaływania na środowisko dla Programu Ochrony Środowiska dla Gminy Jedlicze
na lata 2017-2020 z uwzględnieniem perspektywy do 2024 roku**

specjalny obszar ochrony siedlisk (Dyrektywa Siedliskowa)

Opis:

Obszar obejmuje rzekę Wisłokę na odcinku od północnej granicy Ostoi Magurskiej do mostu drogowego na trasie Pilzno-Kamienica wraz z dopływami: - Iwielką od mostu w m. Draganowa do ujścia, - Kamienicą od mostu na trasie Brzostek - Smarzowa w m. Siedliska - Bogusz do ujścia, - Ropą od zapory zbiornika Klimkówka do ujścia z dopływami: Sękówką od mostu na drodze Ropica - Małastów do ujścia, Olszynką od mostu na trasie Nagórze - Wlk. Strona (przy ujściu Czermianki) do ujścia, Libuszanką od mostu na trasie Rozdziele - Bednarka do ujścia, - Jasiołką od mostu na trasie Barwinek - Dukla w Trzcianie do ujścia do Wisłoki. Rzeką Wisłoką jest prawobrzeżnym dopływem Wisły o długości 163,6 km i powierzchni zlewni 4110,2 km². Wisłoka bierze początek na wysokości około 600 m n.p.m. na południowym stoku Dębnego Wierchu oraz między Popowymi Wierchami a Kamiennym Wierchem w Beskidzie Niskim zbudowanym z utworów fliszowych. Płynąca początkowo w kierunku wschodnim rzeka, na wysokości wodowskazu Krempna zmienia kierunek na północny, a głęboko wcięta dolina Wisłoki rozcina pasma zbudowane z piaskowców magurskich, piaskowców i łupków krośnieńskich. W dalszym biegu - poniżej Żmigrodu - rzeka przepływa przez Pogórze Jasielskie i Kotlinę Jasielsko-Krośnieńską. Poniżej Jasła Wisłoka opuszcza Kotlinę i aż do Pilzna przepływa południkowo przełomem Pogórzy: Strzyżowskiego i Ciężkowickiego. Szerokość doliny sięga 2 km a jej dno wypełniają mady, piaski i żwirny rzeczne.

Jest to ważna ostoja wielu gatunków ryb, cennych z ochroniarskiego i gospodarczego punktu widzenia. Występujące zróżnicowanie siedlisk daje dobre warunki do wzrostu i rozwoju fauny typu reofilnego, w mniejszym stopniu dla fauny limnofilnej. Obecność drzew oraz krzewów wzdłuż biegu rzeki i tym samym jej zacienienie stwarza dobre warunki do rozwoju fauny bezkręgowej. Najcenniejszymi zbiorowiskami roślinnymi wyróżnionymi w dolinach obszaru Wisłoka z dopływami są lasy i zarośla łęgowe (łęgi wierzbowe i pozostałości łęgów topolowych, fragmenty podgórskiego łęgu jesionowego oraz nadrzecznej i bagiennej olszynki górskiej i łęgu wiązowo-dębowego). Ekosystemy te w wielu miejscach zachowane są w postaci zbliżonej do naturalnej lub nieznacznie przekształconej. Obszar całościowo stanowi cenny zasób zróżnicowanych siedlisk dla gatunków zwierząt rzadkich i poddanych ochronie związanych ze środowiskiem wodnym - występują tu cztery gatunki ryb z załącznika II Dyrektywy Siedliskowej, a jeden jest przedmiotem prowadzonego obecnie programu restytucji.

Prognoza oddziaływania na środowisko dla Programu Ochrony Środowiska dla Gminy Jedlicze
na lata 2017-2020 z uwzględnieniem perspektywy do 2024 roku

Rysunek 5. Obszary Natura 2000 na tle gminy Jedlicze.

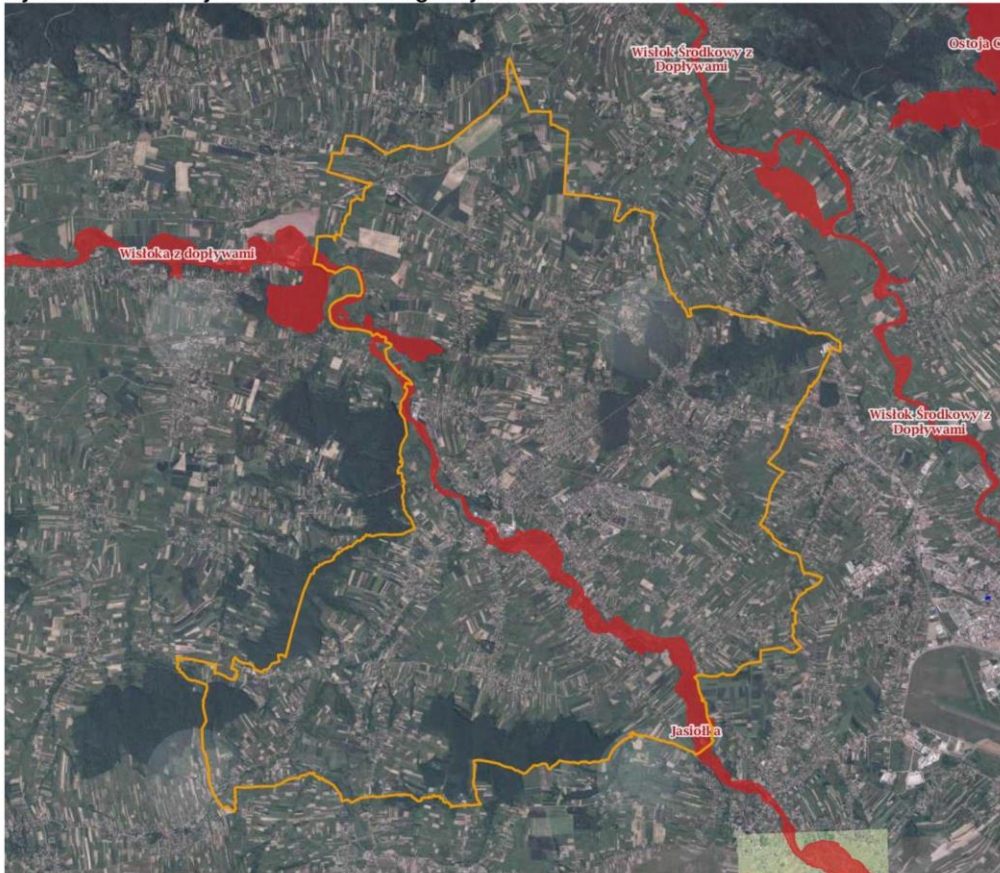

źródło: www.geoserwis.gdos.gov.pl

Obszary Chronionego Krajobrazu²

Czarnorzecki Obszar Chronionego Krajobrazu

Czarnorzecki Obszar Chronionego Krajobrazu leży w środkowo-zachodniej części województwa podkarpackiego i stanowi otulinę dla Czarnorzecko-Strzyżowskiego Parku Krajobrazowego, rozciągającego się na Pogórzu Dynowskim. Powierzchnia obszaru wynosi 10400 ha. Chroni on przede wszystkim rolniczy krajobraz pogórza.

² CRFOP

Prognoza oddziaływania na środowisko dla Programu Ochrony Środowiska dla Gminy Jedlicze
na lata 2017-2020 z uwzględnieniem perspektywy do 2024 roku

Rysunek 6. Czarnorzecki Obszar Chronionego Krajobrazu na tle gminy Jedlicze.



źródło: www.geoserwis.gov.pl

Pomniki przyrody

Zgodnie z danymi CRFOP na terenie gminy Jedlicze zlokalizowane są następujące obiekty zaliczane do pomników przyrody:

- 17 dębów szypułkowych oraz 2 lipy drobnolistne w miejscowości Moderówka, ustanowionych Uchwałą Nr XLI/231/2012 Rady Miejskiej w Jedliczu z dnia 30 października 2012 r. (publikacja Dziennik Urzędowy Województwa Podkarpackiego z dnia 13 listopada 2012 r. pozycja 2309).
- 5 lip drobnolistnych i 1 dąb szypułkowy w miejscowości Jaszczew, ustanowionych Uchwałą Nr IV/45/2003 Rady Miejskiej w Jedliczu z dnia 24 stycznia 2003 r. (publikacja Dziennik Urzędowy Województwa Podkarpackiego Nr 8 z dnia 30 stycznia 2003 r. pozycja 168).
- 8 dębów szypułkowych w miejscowości Jedlicze, ustanowionych Uchwałą RLS-III-7141/46/79 z dnia 10 listopada 1979 r. (publikacja Dziennik Urzędowy Województwa Krośnieńskiego z 1980 r. Nr 3, poz. 31 oraz Dziennik Urzędowy Województwa Krośnieńskiego z 1984 r. Nr. 4, poz. 15).
- lipa drobnolistna w miejscowości Jedlicze, ustanowionych Uchwałą RLS-III-7141/16/80 z dnia 10 czerwca 1980 r. (publikacja Dziennik Urzędowy Województwa

**Prognoza oddziaływania na środowisko dla Programu Ochrony Środowiska dla Gminy Jedlicze
na lata 2017-2020 z uwzględnieniem perspektywy do 2024 roku**

Krośnieńskiego z 1980 r. Nr 3, poz. 31 oraz Dziennik Urzędowy Województwa
Krośnieńskiego z 1984 r. Nr 4, poz. 15).

7. Główne problemy ochrony środowiska

Przedstawione poniżej problemy ochrony środowiska są wynikiem wykonanej oceny stanu środowiska w ramach wyznaczonych obszarów interwencji. Zdiagnozowane problemy mają charakter wyłącznie informacyjny, a ich celem jest ukierunkowanie działań w taki sposób aby je zminimalizować lub wyeliminować. Wskazane poniżej problemy dały podstawy do wyznaczenia w projekcie POŚ dla Gminy Jedlicze odpowiednich celów i kierunków interwencji wraz z zadaniami, których realizacja przyczyni się do poprawy stanu środowiska na terenie Gminy.

Poniższa tabela przedstawia główne problemy z punktu widzenia ochrony środowiska.

Tabela 12: Główne problemy środowiska zidentyfikowane na terenie Gminy Jedlicze.

Komponent środowiska	Główne problemy
Powietrzne atmosferyczne i klimat	Zanieczyszczenie powietrza wynikające z tzw. niskiej emisji, w tym spalania odpadów komunalnych w piecach domowych. Przekroczenia średniorocznych stężeń pyłu PM10, pyłu PM2,5 oraz benzo(a)pirenu dla strefy podkarpackiej, do której została zakwalifikowana gmina Jedlicze. Konieczność zwiększenia świadomości ekologicznej mieszkańców.
Klimat akustyczny	Duże natężenie ruchu komunikacyjnego na drodze krajowej 28.
Promieniowanie elektromagnetyczne	Lokalizacja potencjalnych źródeł promieniowania elektromagnetycznego w bezpośredniej bliskości zabudowy mieszkaniowej.
Zasoby wodne	Zły stan wód powierzchniowych. Zagrożenia nieosiągnięcia celów środowiskowych dla JCWP na terenie gminy. Zanieczyszczenie wód sływem powierzchniowym z terenów rolniczych. Brak pełnego skanalizowania gminy.
Gleby	Zagrożenia naturalne: erozja. Zagrożenie zanieczyszczenia gleb związane z rolnictwem.
Zasoby geologiczne	Ingerencja w środowisko naturalne związana z eksploatacją surowców naturalnych.
Gospodarka odpadami	Nieprzepisowe składowanie odpadów, Spalanie odpadów w przydomowych kotłowniach.
Zasoby przyrodnicze	Przekształcenia środowiska związane z działalnością człowieka.
Zagrożenie poważnymi awariami	Obecność drogi krajowej nr 28 po której mogą być transportowane substancje niebezpieczne.

Źródło: opracowanie własne

**Prognoza oddziaływania na środowisko dla Programu Ochrony Środowiska dla Gminy Jedlicze
na lata 2017-2020 z uwzględnieniem perspektywy do 2024 roku**

Założeniem projektu POŚ dla Gminy Jedlicze jest stopniowa eliminacja ww. problemów środowiskowych poprzez realizację zamierzeń o charakterze inwestycyjnym jak i nieinwestycyjnym.

8. Potencjalne zmiany istniejącego stanu środowiska w przypadku braku realizacji projektu

Celem projektu POŚ dla Gminy Jedlicze jest przedstawienie kierunków racjonalnych działań programowych na dalsze lata i poprawa stanu środowiska przyrodniczego gminy, bądź utrzymanie dobrego poziomu tam gdzie został on osiągnięty w wyniku realizacji założeń poprzednich projektów. Zawarte w dokumencie rozwiązania inwestycyjne oraz organizacyjno–edukacyjne przyczynią się do właściwego, zgodnego z zasadą zrównoważonego rozwoju gospodarowania zasobami przyrodniczymi. Opracowany Program jest wypełnieniem obowiązku władz Gminy Jedlicze w zakresie sporządzania strategicznych dokumentów, co pozwala władzom na bieżąco monitorować stan środowiska oraz planować na tej podstawie zadań służących ochronie środowiska. Dokument określa politykę środowiskową, a także wyznacza cele i kierunki interwencji, które odnoszą się do aspektów środowiskowych, usystematyzowanych według priorytetów. Projekt POŚ dla Gminy Jedlicze przyczyni się do uzyskania w Gminie sukcesywnego ograniczenia degradacji środowiska, ochrony i rozwoju jego walorów. Odstąpienie od realizacji zapisów projektowanego dokumentu będzie wiązało się z odstąpieniem od obowiązku realizacji strategicznych celów ochrony środowiska w kontekście szerszej perspektywy postrzegania tej problematyki. W przypadku braku wdrażania POŚ, przeprowadzona analiza i ocena istniejącego stanu środowiska może sugerować, iż może nastąpić pogorszenie stanu środowiska.

Brak realizacji zapisów projektu POŚ dla Gminy Jedlicze może doprowadzić m.in. do:

- pogorszenia stanu i jakości powietrza atmosferycznego,
- pogorszenia stanu klimatu akustycznego,
- pogorszenia jakości i zasobności wód powierzchniowych i podziemnych,
- pogorszenia stanu gospodarki wodno–ściekowej,
- pogorszenia jakości i zasobności gleb i powierzchni ziemi,
- pogorszenia systemu gospodarowania odpadami, w tym ograniczenia powstawaniu odpadów,
- pogorszenia stanu zasobów przyrodniczych, różnorodności biologicznej, obszarów cennych przyrodniczo, w tym obszarów objętych ochroną prawną,
- pogorszenia walorów krajobrazowych,
- pogorszenia jakości życia mieszkańców z uwagi na przekroczenia standardów ochrony środowiska.

Pozytywnym skutkiem środowiskowym w przypadku zaniechania realizacji założeń projektu POŚ dla Gminy Jedlicze będzie wyeliminowanie negatywnego, krótkotrwałego wpływu występującego podczas działań typowo inwestycyjnych m.in. budowy/przebudowy układu komunikacyjnego, termomodernizacji obiektów czy rozbudowy infrastruktury wodno–ściekowej. W przypadku braku realizacji powyższych zamierzeń nie dojdzie do zajęcia nowych powierzchni biologicznie czynnych, wzrostu emisji hałasu oraz gazów i pyłów do powietrza w miejscach dotąd nieprzekształconych antropogenicznie. Brak realizacji

**Prognoza oddziaływania na środowisko dla Programu Ochrony Środowiska dla Gminy Jedlicze
na lata 2017-2020 z uwzględnieniem perspektywy do 2024 roku**

zamierzeń inwestycyjnych wiąże się z mniejszą ingerencją w komponenty środowiska tj.: wody, gleby, środowisko przyrodnicze oraz krajobraz lokalny.

Zaniechanie założeń projektu Programu wiąże się z mniejszym prawdopodobieństwem zniszczenia siedlisk przyrodniczych oraz naruszenia funkcjonowania korytarzy migracyjnych czy też obszarów chronionych. Realizacja zadań ingerujących w stan środowiska wiąże się z niedogodnościami na etapie wdrażania, niemniej wiąże się z szeregiem korzyści po zakończeniu inwestycji (poprawa stanu powietrza, poprawa efektywności energetycznej, poprawa mobilności miejskiej, szczelny system wodno-ściekowy).

9. Cele ochrony środowiska ustanowione na szczeblu międzynarodowym, wspólnotowym i krajowym

Zagadnienia i cele środowiskowe ustanowione na szczeblu międzynarodowym i wspólnotowym ze względu na priorytetowe traktowanie ochrony środowiska zawarte są w wielu konwencjach międzynarodowych i podstawowych aktach tworzących Wspólnotę UE. Dokumenty te stanowią ramy dla regulacji prawnych (dyrektywy i rozporządzenia w prawie unijnym oraz ustawy i rozporządzenia w prawie polskim) oraz stanowią podstawę dla kształtowania polityki ochrony środowiska w określonej perspektywie czasowej, w szeregu tworzonych dokumentów (strategie, polityki, programy). Cele polityki ochrony środowiska na szczeblu wspólnotowym zostały określone w wielu dokumentach strategicznych, które stanowią ramy dla dokumentów krajowych i regionalnych.

W niniejszej części dokonano analizy zgodności celów projektu POŚ dla Gminy Jedlicze z celami innych dokumentów strategicznych na poziomie międzynarodowym, w tym unijnym, krajowym oraz wojewódzkim. Porównanie to pełni rolę oceny spójności celów projektowanego dokumentu z celami innych dokumentów strategicznych.

1) Dokumenty międzynarodowe

Europa 2020 – Strategia na rzecz inteligentnego i zrównoważonego rozwoju sprzyjającego włączeniu społecznemu

Strategia na rzecz inteligentnego i zrównoważonego rozwoju sprzyjającego włączeniu społecznemu, Europa 2020 zawiera priorytety tematyczne, w tym między innymi priorytet „Europa efektywnie korzystająca z zasobów” – projekt na rzecz uniezależnienia wzrostu gospodarczego od wykorzystania zasobów, przejścia na gospodarkę niskoemisyjną, większego wykorzystania odnawialnych źródeł energii, modernizacji transportu oraz propagowania efektywności energetycznej.

Efektem realizacji priorytetów Europy 2020 będzie osiągnięcie wymiernych, współzależnych celów przedstawionych w strategii i dotyczących m.in: na ograniczenia emisji CO₂ i osiągnięcia celów 20/20/20 w zakresie klimatu i energii: należy ograniczyć emisje gazów cieplarnianych o 20 % w stosunku do poziomu z 1990 r. (lub nawet o 30 %, jeśli warunki będą sprzyjające), 20 % energii powinno pochodzić ze źródeł odnawialnych, efektywność energetyczna powinna wzrosnąć o 20 %. Założenia 3x20 mają swoje odzwierciedlenie w projekcie Programu Ochrony Środowiska dla Gminy Jedlicze.

**Prognoza oddziaływania na środowisko dla Programu Ochrony Środowiska dla Gminy Jedlicze
na lata 2017-2020 z uwzględnieniem perspektywy do 2024 roku**

Cele/Kierunki interwencji określone w Programie Ochrony Środowiska dla Gminy Jedlicze	Cele określone w Pakiecie klimatyczno-energetyczny Unii Europejskiej
<p>OCHRONA KLIMATU I JAKOŚCI POWIETRZA Cel: Osiągnięcie i utrzymanie obowiązujących standardów jakości powietrza na terenie Gminy Jedlicze: Kierunki inwestycji: Wdrażanie Planu Gospodarki Niskoemisyjnej, Budowa, przebudowa i modernizacja dróg, budowa i wyznaczanie tras pieszo-rowerowych, termomodernizacja budynków mieszkalnych, Ograniczenie niskiej emisji w gminie Jedlicze poprzez modernizację indywidualnych kotłowni domowych</p>	<p>Zmniejszenie emisji gazów cieplarnianych przynajmniej o 20% w 2020 r. w porównaniu do bazowego 1990 r. i 30% zmniejszenia emisji gazów cieplarnianych w 2020 r.</p>

Program Rozwoju Obszarów Wiejskich 2014-2020

Program Rozwoju Obszarów Wiejskich na lata 2014 – 2020 (PROW 2014-2020) został opracowany na podstawie przepisów Unii Europejskiej, w szczególności rozporządzenia Parlamentu Europejskiego i Rady (UE) nr 1305/2013 z dnia 17 grudnia 2013 r. w sprawie wsparcia rozwoju obszarów wiejskich przez Europejski Fundusz Rolny na rzecz Rozwoju Obszarów Wiejskich (EFRROW) i uchylającego rozporządzenie Rady (WE) nr 1698/2005 oraz aktów delegowanych i wykonawczych Komisji Europejskiej. Zgodnie z przepisami Unii Europejskiej, Program jest wkomponowany w całościowy system polityki rozwoju kraju, w szczególności poprzez mechanizm Umowy Partnerstwa. Umowa ta określa strategię wykorzystania środków unijnych na rzecz realizacji wspólnych dla UE celów określonych w unijnej strategii wzrostu „Europa 2020 - Strategia na rzecz inteligentnego i zrównoważonego rozwoju sprzyjającego włączeniu społecznemu” z uwzględnieniem potrzeb rozwojowych danego państwa członkowskiego.

Celem głównym PROW 2014 – 2020 jest poprawa konkurencyjności rolnictwa, zrównoważone zarządzanie zasobami naturalnymi i działania w dziedzinie klimatu oraz zrównoważony rozwój terytorialny obszarów wiejskich.

Program będzie realizował wszystkie sześć priorytetów wyznaczonych dla unijnej polityki rozwoju obszarów wiejskich na lata 2014 – 2020, a mianowicie:

- Ułatwianie transferu wiedzy i innowacji w rolnictwie, leśnictwie i na obszarach wiejskich.
- Poprawa konkurencyjności wszystkich rodzajów gospodarki rolnej i zwiększenie rentowności gospodarstw rolnych.
- Poprawa organizacji łańcucha żywnościowego i promowanie zarządzania ryzykiem w rolnictwie.
- Odtwarzanie, chronienie i wzmacnianie ekosystemów zależnych od rolnictwa i leśnictwa.
- Wspieranie efektywnego gospodarowania zasobami i przechodzenia na gospodarkę niskoemisyjną i odporną na zmiany klimatu w sektorach: rolnym, spożywczym i leśnym.

Prognoza oddziaływania na środowisko dla Programu Ochrony Środowiska dla Gminy Jedlicze na lata 2017-2020 z uwzględnieniem perspektywy do 2024 roku

- Zwiększanie włączenia społecznego, ograniczanie ubóstwa i promowanie rozwoju gospodarczego na obszarach wiejskich.

Międzynarodowa ochrona środowiska – Globalny Program Działań Szczytu Ziemi: Agenda 21

Jeden z najważniejszych programów międzynarodowych dotyczących zrównoważonego rozwoju ludzkości i ochrony zasobów środowiska naturalnego. Przewiduje on działania na poziomie globalnym, narodowym i lokalnym prowadzone w celu koordynacji wysiłków w rozwiązywaniu problemów światowej ekologii i polityki rozwoju. Program dotyczy wszystkich dziedzin życia w których człowiek oddziałuje na środowisko.

Najważniejsze założenia i cele Agendy 21 to m.in.:

- ochrona i wspomaganie zdrowia człowieka;
- zrównoważony rozwój osiedli ludzkich (powstrzymanie kryzysu ekologicznego miast);
- ochrona atmosfery (przeciwdziałanie efektowi cieplarnianemu, zanikaniu warstwy ozonowej, kwaśnym deszczom);
- bezpieczne wykorzystanie toksycznych substancji chemicznych;
- bezpieczne gospodarowanie odpadami stałymi i ściekowymi, niebezpiecznymi i radioaktywnymi;
- zrównoważone gospodarowanie gruntami rolnymi;
- powstrzymanie niszczenia lasów;
- ochrona i zagospodarowanie zasobów wód słodkich;
- zachowanie różnorodności biologicznej (krajowe oceny różnorodności biologicznej, opracowanie strategii ich zachowania);
- przeciwdziałanie pustoszczeniu i suszy;
- edukacja ekologiczna.

Agenda stała się priorytetowym dokumentem dla formułowania celów wszystkich dziedzin życia społeczno - gospodarczego, opartych na zasadzie zrównoważonego rozwoju. W oparciu o przyjęte w niej zasady organizowane są międzynarodowe i europejskie systemy wspierania rozwoju.

**Prognoza oddziaływania na środowisko dla Programu Ochrony Środowiska dla Gminy Jedlicze
na lata 2017-2020 z uwzględnieniem perspektywy do 2024 roku**

Poniżej przedstawiono powiązania celów ww. dokumentu z projektem Programu Ochrony Środowiska dla Gminy Jedlicze.

Cele/Kierunki interwencji określone w Programie Ochrony Środowiska dla Gminy Jedlicze	Założenia i cele Agendy 21
<p>OCHRONA KLIMATU I JAKOŚCI POWIETRZA Cel: Osiągnięcie i utrzymanie obowiązujących standardów jakości powietrza na terenie Gminy Jedlicze: Kierunki inwestycji: Wdrażanie Planu Gospodarki Niskoemisyjnej, Budowa, przebudowa i modernizacja dróg, budowa i wyznaczanie tras pieszo-rowerowych, termomodernizacja budynków mieszkalnych, Ograniczenie niskiej emisji w gminie Jedlicze poprzez modernizację indywidualnych kotłowni domowych</p>	<p>Zmniejszenie emisji gazów cieplarnianych przynajmniej o 20% w 2020 r. w porównaniu do bazowego 1990 r. i 30% zmniejszenia emisji gazów cieplarnianych w 2020 r.</p>
<p align="center">GLEBY</p> <p>Cel: Ochrona gleb przed degradacją na terenie gminy Jedlicze. Kierunki inwestycji: Prowadzenie monitoringu jakości gleb, Stosowanie tzw. „dobrych praktyk rolniczych”.</p>	<p>zrównoważone gospodarowanie gruntami rolnymi</p>
<p align="center">EDUKACJA EKOLOGICZNA</p> <p>Cel: Zwiększenie świadomości ekologicznej mieszkańców. Kierunki inwestycji: Prowadzenie działań dotyczących edukacji ekologicznej.</p>	<p>edukacja ekologiczna zrównoważony rozwój osiedli ludzkich (powstrzymanie kryzysu ekologicznego miast)</p>
<p align="center">GOSPODAROWANIE WODAMI GOSPODARKA WODNO-ŚCIEKOWA</p> <p>Cel: Rozwój gospodarki wodno-ściekowej na terenie gminy Jedlicze. Kierunki inwestycji: Rozbudowa sieci kanalizacji i wodociągów, Modernizacja przepompowni na terenie Gminy Jedlicze, Budowa kanalizacji sanitarnej w m. Dobieszyn, Budowa odcinka sieci kanalizacji sanitarnej w m. Chlebna, Wykup odcinka sieci kanalizacji wodociągowej, Przygotowanie dokumentacji projektowej kanalizacji sanitarnej Piotrówka, Chlebna-Wondoły, Budowa kanalizacji sanitarnej w m. Długie – opracowanie dokumentacji, Budowa odcinka sieci kanalizacji sanitarnej w m. Jaszczew, Moderówka, Budowa odcinka sieci wodociągowej na terenie gminy Jedlicze – projekt, Program funkcjonalno- użytkowy- przebudowa i modernizacja oczyszczalni ścieków w Jedliczu.</p>	<p>ochrona i zagospodarowanie zasobów wód słodkich</p>

**Prognoza oddziaływania na środowisko dla Programu Ochrony Środowiska dla Gminy Jedlicze
na lata 2017-2020 z uwzględnieniem perspektywy do 2024 roku**

Cele/Kierunki interwencji określone w Programie Ochrony Środowiska dla Gminy Jedlicze	Założenia i cele Agendy 21
<p align="center">GOSPODARKA ODPADAMI I ZAPOBIEGANIU POWSTAWANIU ODPADÓW</p> <p>Cel: Minimalizacja ilości powstających odpadów na terenie gminy Jedlicze. Kierunki inwestycji: Egzekwowanie zapisów wynikających z ustawy o utrzymaniu czystości i porządku w gminie i regulaminu utrzymania czystości i porządku, Usuwanie wyrobów zawierających azbest z terenu gminy.</p>	<p>bezpieczne gospodarowanie odpadami stałymi i ściekowymi, niebezpiecznymi i radioaktywnymi bezpieczne wykorzystanie toksycznych substancji chemicznych</p>
<p align="center">ZASOBY PRZYRODNICZE</p> <p>Cel: Zachowanie różnorodności biologicznej na terenie gminy Jedlicze. Kierunki inwestycji: Ochrona obszarów NATURA 2000, Ochrona bioróżnorodności obszarów cennych przyrodniczo.</p>	<p>zachowanie różnorodności biologicznej (krajowe oceny różnorodności biologicznej, opracowanie strategii ich zachowania) powstrzymanie niszczenia lasów</p>

Dyrektywa Parlamentu Europejskiego i Rady nr 2001/42/WE z dnia 27 czerwca 2001 r. w sprawie oceny wpływu niektórych planów i programów na środowisko (dyrektywa SOOŚ)

Celem Dyrektywy nr 2001/42/WE „jest zapewnienie wysokiego poziomu ochrony środowiska i przyczynienie się do uwzględniania aspektów środowiskowych w przygotowaniu i przyjmowaniu planów i programów w celu wspierania stałego rozwoju, poprzez zapewnienie, że zgodnie z niniejszą dyrektywą dokonywana jest ocena wpływu na środowisko niektórych planów i programów, które potencjalnie mogą powodować znaczący wpływ na środowisko”.

Dyrektywa Rady nr 85/337/EWG z dnia 27 czerwca 1985 r. w sprawie oceny skutków wywieranych przez niektóre przedsięwzięcia publiczne i prywatne na środowisko naturalne (dyrektywa OOS).

Dyrektywa nr 85/337/EWG dotyczy oceny oddziaływania wywieranego przez niektóre przedsięwzięcia publiczne i prywatne na środowisko. Innymi dokumentami o międzynarodowej randze i charakterze przestrzennym, stanowiącymi podstawę do formułowania celów ochrony środowiska w programach krajowych są konwencje międzynarodowe, sygnowane przez stronę polską, m.in.: Konwencja Ramsarska o obszarach wodno - błotnych z 1971 r. ze zmianami w Paryżu (1982r.) i Regina (1987r.), Konwencja Genewska w sprawie transgranicznego zanieczyszczenia powietrza na dalekiej odległości z 1979 r. wraz z II protokołem siarkowym z 1994 r. (Oslo), Konwencja Berneńska o ochronie dzikiej fauny i flory europejskiej oraz ich siedlisk naturalnych z 1979 r.,

Prognoza oddziaływania na środowisko dla Programu Ochrony Środowiska dla Gminy Jedlicze na lata 2017-2020 z uwzględnieniem perspektywy do 2024 roku

Protokół Montrealski w sprawie substancji zubażających warstwę ozonową z 1987r. wraz z poprawkami londyńskim (1990r.), wiedeńskimi (1992r.), Ramowa Konwencja Narodów Zjednoczonych w sprawie zmian klimatu z Rio de Janeiro, 1992 r., Konwencja ONZ o ochronie różnorodności biologicznej z Rio de Janeiro, 1992r. Ramowa Konwencja Narodów Zjednoczonych w sprawie zmian klimatu z Kioto, 1997r. wraz z Protokołem.

Siódmy Program działań UE w dziedzinie ochrony środowiska (7 EAP) - „Dobrze żyć w granicach naszej planety”

Program będzie realizował cele tematyczne i priorytety inwestycyjne określone w stosownych rozporządzeniach UE dotyczących Europejskiego Funduszu Rozwoju Regionalnego. Zgodnie z określonymi zasadami dla Programu wybrano następujące cele tematyczne:

- CT 6 - Zachowanie i ochrona środowiska naturalnego oraz wspieranie efektywnego gospodarowania zasobami,
- CT 7 - Promowanie zrównoważonego transportu i usuwanie niedoborów przepustowości w działaniu najważniejszej infrastruktury sieciowej,
- CT 10 - Inwestowanie w kształcenie, szkolenie oraz szkolenie zawodowe na rzecz zdobywania umiejętności i uczenia się przez całe życie.

Zapisy w Programie ochrony środowiska dla Gminy Jedlicze są spójne z celami wyznaczonymi w ww. Dyrektywy

Cele/Kierunki interwencji określone w Programie Ochrony Środowiska dla Gminy Jedlicze	Cele określone w Siódmym Programie działań UE w dziedzinie ochrony środowiska (7 EAP) - „Dobrze żyć w granicach naszej planety”
<p align="center">ZASOBY PRZYRODNICZE</p> <p>Cel: Zachowanie różnorodności biologicznej na terenie gminy Jedlicze.</p> <p>Kierunki inwestycji: Ochrona obszarów NATURA 2000, Ochrona bioróżnorodności obszarów cennych przyrodniczo.</p>	<p>Zachowanie i ochrona środowiska naturalnego oraz wspieranie efektywnego gospodarowania zasobami.</p>
<p align="center">EDUKACJA EKOLOGICZNA</p> <p>Cel: Zwiększenie świadomości ekologicznej mieszkańców.</p> <p>Kierunki inwestycji: Prowadzenie działań dotyczących edukacji ekologicznej.</p>	<p>Inwestowanie w kształcenie, szkolenie oraz szkolenie zawodowe na rzecz zdobywania umiejętności i uczenia się przez całe życie.</p>

Prognoza oddziaływania na środowisko dla Programu Ochrony Środowiska dla Gminy Jedlicze na lata 2017-2020 z uwzględnieniem perspektywy do 2024 roku

2) Dokumenty krajowe

Długookresowa Strategia Rozwoju Kraju. Polska 2030. Trzecia Fala Nowoczesności

Uchwała Nr 16 Rady Ministrów z dnia 5 lutego 2013 r. w sprawie przyjęcia Długookresowej Strategii Rozwoju Kraju. Polska 2030. Trzecia Fala Nowoczesności.

1. Cel 7: „Zapewnienie bezpieczeństwa energetycznego oraz ochrona i poprawa stanu środowiska”:
 - a) Kierunek interwencji – Modernizacja infrastruktury i bezpieczeństwo energetyczne,
 - b) Kierunek interwencji – Modernizacja sieci elektroenergetycznych i ciepłowniczych,
 - c) Kierunek interwencji – Realizacja programu inteligentnych sieci w elektroenergetyce,
 - d) Kierunek interwencji – Wzmocnienie roli odbiorców finalnych w zarządzaniu zużyciem energii,
 - e) Kierunek interwencji – Stworzenie zachęt przyspieszających rozwój zielonej gospodarki,
 - f) Kierunek interwencji – Zwiększenie poziomu ochrony środowiska.
2. Cel 8: „Wzmocnienie mechanizmów terytorialnego równoważenia rozwoju dla rozwijania i pełnego wykorzystania potencjałów regionalnych”:
 - a) Kierunek interwencji – Rewitalizacja obszarów problemowych w miastach,
 - b) Kierunek interwencji – Stworzenie warunków sprzyjających tworzeniu pozarolniczych miejsc pracy na wsi i zwiększaniu mobilności zawodowej na linii obszary wiejskie – miasta,
 - c) Kierunek interwencji – Zrównoważony wzrost produktywności i konkurencyjności sektora rolno-spożywczego zapewniający bezpieczeństwo żywnościowe oraz stymulujący wzrost pozarolniczego zatrudnienia i przedsiębiorczości na obszarach wiejskich,
 - d) Kierunek interwencji – Wprowadzenie rozwiązań prawno-organizacyjnych stymulujących rozwój miast.
3. Cel 9: „Zwiększenie dostępności terytorialnej Polski”:
 - a) Udrożnienie obszarów miejskich i metropolitarnych poprzez utworzenie zrównoważonego, spójnego i przyjaznego użytkownikom systemu transportowego.

Strategia Na Rzecz Odpowiedzialnego Rozwoju do roku 2020 (z perspektywą do 2030r.)

Uchwała nr 8 Rady Ministrów z dnia 14 lutego 2017 r. w sprawie przyjęcia Strategii na rzecz Odpowiedzialnego Rozwoju do roku 2020 (z perspektywą do 2030 r.).

Cel główny: Tworzenie warunków dla wzrostu dochodów mieszkańców Polski, przy jednoczesnym wzroście spójności w wymiarze społecznym, ekonomicznym, środowiskowym i terytorialnym.

Prognoza oddziaływania na środowisko dla Programu Ochrony Środowiska dla Gminy Jedlicze na lata 2017-2020 z uwzględnieniem perspektywy do 2024 roku

1. Cel szczegółowy I: Trwały wzrost gospodarczy oparty coraz silniej o wiedzę, dane i doskonałość organizacyjną. Główne obszary koncentracji działań:
 - Reindustrializacja - wzrost zdolności polskiego przemysłu do sprostania globalnej konkurencji,
 - Rozwój innowacyjnych firm - zwiększenie innowacyjności polskich przedsiębiorstw na rynku krajowym i rynkach zagranicznych,
 - Małe i średnie przedsiębiorstwa - przemiany strukturalne sektora, nowe formy działania i współpracy, nowoczesne instrumenty wsparcia,
 - Kapitał dla rozwoju - trwałe zwiększenie stopy inwestycji i ich jakości w dłuższej perspektywie, przy większym wykorzystaniu środków krajowych,
 - Ekspansja zagraniczna - zwiększenie umiędzynarodowienia polskiej gospodarki, zwiększenie eksportu towarów zaawansowanych technologicznie.

2. Cel szczegółowy II – Rozwój społecznie wrażliwy i terytorialnie zrównoważony. Główne obszary koncentracji działań:
 - Spójność społeczna - poprawa dostępności usług świadczonych w odpowiedzi na wyzwania demograficzne, wzrost i poprawa wykorzystania potencjału kapitału ludzkiego na rynku pracy.
 - Rozwój zrównoważony terytorialnie - zrównoważony rozwój kraju wykorzystujący indywidualne potencjały endogeniczne poszczególnych terytoriów, wzmacnianie regionalnych przewag konkurencyjnych w oparciu o specjalizacje gospodarcze i nowe nisze rynkowe, podniesienie skuteczności i jakości wdrażania polityk ukierunkowanych terytorialnie na wszystkich szczeblach zarządzania.

3. Cel szczegółowy III – Skuteczne państwo i instytucje służące wzrostowi oraz włączeniu społecznemu i gospodarczemu. Główne obszary koncentracji działań:
 - Prawo w służbie obywatelom i gospodarce - uproszczenie prawa zapewniające lepsze warunki dla działalności gospodarczej i realizacji potrzeb obywateli,
 - System zarządzania procesami rozwojowymi, w tym instytucje publiczne - Inkluzyjne i skuteczne instytucje publiczne – dostępne i otwarte dla obywateli oraz przedsiębiorców, budowa zintegrowanego systemu planowania społeczno-gospodarczego i przestrzennego,
 - E-państwo - cyfrowe państwo usługowe,
 - Finanse publiczne - stabilne, efektywne i zrównoważone finanse publiczne,
 - Efektywność wykorzystania środków UE - wykorzystanie środków z budżetu Unii Europejskiej w sposób przekładający się na trwałe efekty rozwojowe.

Strategia „Bezpieczeństwo Energetyczne i Środowisko – perspektywa do 2020r.

Strategia „Bezpieczeństwo Energetyczne i Środowisko - perspektywa do 2020 r.” (BEiŚ) została przyjęta uchwałą Rady Ministrów z dnia 15 kwietnia 2014 r. (M.P. z 2014, poz. 469).

1. Cel 1. Zrównoważone gospodarowanie zasobami środowiska

Prognoza oddziaływania na środowisko dla Programu Ochrony Środowiska dla Gminy Jedlicze na lata 2017-2020 z uwzględnieniem perspektywy do 2024 roku

- a) Kierunek interwencji 1.1. – Racjonalne i efektywne gospodarowanie zasobami kopalin,
 - b) Kierunek interwencji 1.2. – Gospodarowanie wodami dla ochrony przed powodzią, suszą i deficytem wody,
 - c) Kierunek interwencji 1.3. – Zachowanie bogactwa różnorodności biologicznej, w tym wielofunkcyjna gospodarka leśna,
 - d) Kierunek interwencji 1.4. – Uporządkowanie zarządzania przestrzenią,
2. Cel 2. Zapewnienie gospodarce krajowej bezpiecznego i konkurencyjnego zaopatrzenia w energię
- a) Kierunek interwencji 2.1. – Lepsze wykorzystanie krajowych zasobów energii,
 - b) Kierunek interwencji 2.2. – Poprawa efektywności energetycznej,
 - c) Kierunek interwencji 2.6. – Wzrost znaczenia rozproszonych, odnawialnych źródeł energii,
 - d) Kierunek interwencji 2.7. – Rozwój energetyczny obszarów podmiejskich i wiejskich,
 - e) Kierunek interwencji 2.8. – Rozwój systemu zaopatrywania nowej generacji pojazdów wykorzystujących paliwa alternatywne,
3. Cel 3. Poprawa stanu środowiska
- a) Kierunek interwencji 3.1. – Zapewnienie dostępu do czystej wody dla społeczeństwa i gospodarki,
 - b) Kierunek interwencji 3.2. – Racjonalne gospodarowanie odpadami, w tym wykorzystanie ich na cele energetyczne,
 - c) Kierunek interwencji 3.3. – Ochrona powietrza, w tym ograniczenie oddziaływania energetyki,
 - d) Kierunek interwencji 3.4. – Wspieranie nowych i promocja polskich technologii energetycznych i środowiskowych,
 - e) Kierunek interwencji 3.5. – Promowanie zachowań ekologicznych oraz tworzenie warunków do powstawania zielonych miejsc pracy

Strategia innowacyjności i efektywności gospodarki „Dynamiczna Polska 2020”

Uchwała Nr 7 Rady Ministrów z dnia 15 stycznia 2013 r. w sprawie Strategii Innowacyjności i Efektywności Gospodarki "Dynamiczna Polska 2020".

1. Cel 1: Dostosowanie otoczenia regulacyjnego i finansowego do potrzeb innowacyjnej i efektywnej gospodarki
 - a) Kierunek działań 1.2. – Koncentracja wydatków publicznych na działaniach prorozwojowych i innowacyjnych
 - Działanie 1.2.3. – Identyfikacja i wspieranie rozwoju obszarów i technologii o największym potencjale wzrostu,
 - Działanie 1.2.4. – Wspieranie różnych form innowacji,
 - Działanie 1.2.5. – Wspieranie transferu wiedzy i wdrażania nowych/nowoczesnych technologii w gospodarce (w tym technologii środowiskowych),

Prognoza oddziaływania na środowisko dla Programu Ochrony Środowiska dla Gminy Jedlicze na lata 2017-2020 z uwzględnieniem perspektywy do 2024 roku

- b) Kierunek działań 1.3. – Uproszczenie, zapewnienie spójności i przejrzystości systemu danin publicznych mające na względzie potrzeby efektywnej i innowacyjnej gospodarki
 - Działanie 1.3.2. – Eliminacja szkodliwych subsydiów i racjonalizacja ulg podatkowych,
- 2. Cel 3: Wzrost efektywności wykorzystania zasobów naturalnych i surowców
 - a) Kierunek działań 3.1. – Transformacja systemu społeczno-gospodarczego na tzw. „bardziej zieloną ścieżkę”, zwłaszcza ograniczanie energo- i materiałochłonności gospodarki,
 - Działanie 3.1.1. – Tworzenie warunków dla rozwoju zrównoważonej produkcji i konsumpcji oraz zrównoważonej polityki przemysłowej,
 - Działanie 3.1.2. – Podnoszenie społecznej świadomości i poziomu wiedzy na temat wyzwań zrównoważonego rozwoju i zmian klimatu,
 - Działanie 3.1.3. – Wspieranie potencjału badawczego oraz eksportowego w zakresie technologii środowiskowych, ze szczególnym uwzględnieniem niskoemisyjnych technologii węglowych (CTW),
 - Działanie 3.1.4. – Promowanie przedsiębiorczości typu „business & biodiversity”, w szczególności na obszarach zagrożonych peryferyjnością,
 - b) Kierunek działań 3.2. – Wspieranie rozwoju zrównoważonego budownictwa na etapie planowania, projektowania, wznoszenia budynków oraz zarządzania nimi przez cały cykl życia,
 - Działanie 3.2.1. – Poprawa efektywności energetycznej i materiałowej przedsięwzięć architektoniczno-budowlanych oraz istniejących zasobów,
 - Działanie 3.2.2. – Stosowanie zasad zrównoważonej architektury.

Strategia rozwoju transportu do 2020 roku (z perspektywą do 2030 roku)

Uchwała Nr 6 Rady Ministrów z dnia 22 stycznia 2013 r. w sprawie Strategii Rozwoju Transportu do 2020 r. (z perspektywą do 2030 r.).

- 1. Cel strategiczny 1. - Stworzenie zintegrowanego systemu transportowego
 - a) Cel szczegółowy 1. – Stworzenie nowoczesnej i spójnej sieci infrastruktury transportowej,
 - b) Cel szczegółowy 4. – Ograniczanie negatywnego wpływu transportu na środowisko.

Strategia zrównoważonego rozwoju wsi, rolnictwa i rybactwa na lata 2012–2020

Uchwała Nr 163 Rady Ministrów z dnia 25 kwietnia 2012 r. w sprawie przyjęcia „Strategii zrównoważonego rozwoju wsi, rolnictwa i rybactwa” na lata 2012–2020.

- 1. Cel szczegółowy 2: Poprawa warunków życia na obszarach wiejskich oraz poprawa ich dostępności przestrzennej
 - a) Priorytet 2.1. – Rozwój infrastruktury gwarantującej bezpieczeństwo energetyczne, sanitarne i wodne na obszarach wiejskich
 - Kierunek interwencji 2.1.1. – Modernizacja sieci przesyłowych i dystrybucyjnych energii elektrycznej,

Prognoza oddziaływania na środowisko dla Programu Ochrony Środowiska dla Gminy Jedlicze na lata 2017-2020 z uwzględnieniem perspektywy do 2024 roku

- Kierunek interwencji 2.1.2. – Dywersyfikacja źródeł wytwarzania energii elektrycznej,
 - Kierunek interwencji 2.1.3. – Rozbudowa i modernizacja ujęć wody i sieci wodociągowej,
 - Kierunek interwencji 2.1.4. – Rozbudowa i modernizacja sieci kanalizacyjnej i oczyszczalni ścieków,
 - Kierunek interwencji 2.1.5. – Rozwój systemów zbiórki, odzysku i unieszkodliwiania odpadów,
 - Kierunek interwencji 2.1.6. – Rozbudowa sieci przesyłowej i dystrybucyjnej gazu ziemnego,
 - Priorytet 2.2. – Rozwój infrastruktury transportowej gwarantującej dostępność transportową obszarów wiejskich
 - Kierunek interwencji 2.2.1. – Rozbudowa i modernizacja lokalnej infrastruktury drogowej i kolejowej,
 - Kierunek interwencji 2.2.2. – Tworzenie powiązań lokalnej sieci drogowej z siecią dróg regionalnych, krajowych, ekspresowych i autostrad,
 - Kierunek interwencji 2.2.3. – Tworzenie infrastruktury węzłów przesiadkowych, transportu kołowego i kolejowego,
 - b) Priorytet 2.5. Rozwój infrastruktury bezpieczeństwa na obszarach wiejskich
 - Kierunek interwencji 2.5.1. – Rozwój infrastruktury wodno-melioracyjnej i innej łagodzącej zagrożenia naturalne,
2. Cel szczegółowy 3: Bezpieczeństwo żywnościowe
- a) Priorytet 3.2. – Wytwarzanie wysokiej jakości, bezpiecznych dla konsumentów produktów rolno-spożywczych
 - Kierunek interwencji 3.2.2. – Wsparcie wytwarzania wysokiej jakości produktów rolno-spożywczych, w tym produktów wytwarzanych metodami integrowanymi, ekologicznymi oraz tradycyjnymi metodami produkcji z lokalnych surowców i zasobów oraz produktów rybnych,
 - b) Priorytet 3.4. – Podnoszenie świadomości i wiedzy producentów oraz konsumentów w zakresie produkcji rolno-spożywczej i zasad żywienia
 - Kierunek interwencji 3.4.3. – Wsparcie działalności innowacyjnej ukierunkowanej na zmiany wzorców produkcji i konsumpcji,
3. Cel szczegółowy 5: Ochrona środowiska i adaptacja do zmian klimatu na obszarach wiejskich
- a) Priorytet 5.1. – Ochrona środowiska naturalnego w sektorze rolniczym i różnorodności biologicznej na obszarach wiejskich
 - Kierunek interwencji 5.1.1. – Ochrona różnorodności biologicznej, w tym unikalnych ekosystemów oraz flory i fauny związanych z gospodarką rolną i rybacką,
 - Kierunek interwencji 5.1.2. – Ochrona jakości wód, w tym racjonalna gospodarka nawozami i środkami ochrony roślin,
 - Kierunek interwencji 5.1.3. – Racjonalne wykorzystanie zasobów wodnych na potrzeby rolnictwa i rybactwa oraz zwiększanie retencji wodnej,
 - Kierunek interwencji 5.1.4. – Ochrona gleb przed erozją, zakwaszeniem, spadkiem zawartości materii organicznej i zanieczyszczeniem metalami ciężkimi,

Prognoza oddziaływania na środowisko dla Programu Ochrony Środowiska dla Gminy Jedlicze na lata 2017-2020 z uwzględnieniem perspektywy do 2024 roku

- Kierunek interwencji 5.1.5. – Rozwój wiedzy w zakresie ochrony środowiska rolniczego i różnorodności biologicznej na obszarach wiejskich i jej upowszechnianie,
- b) Priorytet 5.2.- Kształtowanie przestrzeni wiejskiej z uwzględnieniem ochrony krajobrazu i ładu przestrzennego
 - Kierunek interwencji 5.2.1. – Zachowanie unikalnych form krajobrazu rolniczego,
 - Kierunek interwencji 5.2.2. – Właściwe planowanie przestrzenne,
 - Kierunek interwencji 5.2.3. – Racjonalna gospodarka gruntami,
- c) Priorytet 5.3. – Adaptacja rolnictwa i rybactwa do zmian klimatu oraz ich udział w przeciwdziałaniu tym zmianom (mitygacji)
 - Kierunek interwencji 5.3.1. – Adaptacja produkcji rolnej i rybackiej do zmian klimatu,
 - Kierunek interwencji 5.3.2. – Ograniczenie emisji gazów cieplarnianych w rolnictwie i całym łańcuchu rolno-żywnościowym,
 - Kierunek interwencji 5.3.3. – Zwiększenie sekwestracji węgla w glebie i biomasie wytwarzanej w rolnictwie,
 - Kierunek interwencji 5.3.4. – Badania w zakresie wzajemnego oddziaływania rozwoju obszarów wiejskich, rolnictwa i rybactwa na zmiany klimatu,
 - Kierunek interwencji 5.3.5. – Upowszechnianie wiedzy w zakresie praktyk przyjaznych klimatowi wśród konsumentów i producentów rolno-spożywczych,
- d) Priorytet 5.4. Zrównoważona gospodarka leśna i łowiecka na obszarach wiejskich
 - Kierunek interwencji 5.4.1. – Racjonalne zwiększenie zasobów leśnych,
 - Kierunek interwencji 5.4.2. – Odbudowa drzewostanów po zniszczeniach spowodowanych katastrofami naturalnymi,
 - Kierunek interwencji 5.4.3 – Zrównoważona gospodarka łowiecka służąca ochronie środowiska oraz rozwojowi rolnictwa i rybactwa,
 - Kierunek interwencji 5.4.4. – Wzmacnianie publicznych funkcji lasów,
- e) Priorytet 5.5. - Zwiększenie wykorzystania odnawialnych źródeł energii na obszarach wiejskich
 - Kierunek interwencji 5.5.1. – Racjonalne wykorzystanie rolniczej i rybackiej przestrzeni produkcyjnej do produkcji energii ze źródeł odnawialnych,
 - Kierunek interwencji 5.5.2. – Zwiększenie dostępności cenowej i upowszechnienie rozwiązań w zakresie odnawialnych źródeł energii wśród mieszkańców obszarów wiejskich

Strategia „Sprawne Państwo 2020”

Uchwała Nr 17 Rady Ministrów z dnia 12 lutego 2013 r. w sprawie przyjęcia strategii "Sprawne Państwo 2020".

1. Cel 3: Skuteczne zarządzanie i koordynacja działań rozwojowych

- a) Kierunek interwencji 3.2. – Skuteczny system zarządzania rozwojem kraju
 - Przedsięwzięcie 3.2.1. – Wprowadzenie mechanizmów zapewniających spójność programowania społeczno-gospodarczego i przestrzennego,
 - Przedsięwzięcie 3.2.2. – Zapewnienie ładu przestrzennego,

Prognoza oddziaływania na środowisko dla Programu Ochrony Środowiska dla Gminy Jedlicze na lata 2017-2020 z uwzględnieniem perspektywy do 2024 roku

- Przedsięwzięcie 3.2.3. – Wspieranie rozwoju wykorzystania informacji przestrzennej z wykorzystaniem technologii cyfrowych.
2. Cel 5: Efektywne świadczenie usług publicznych
- a) Kierunek interwencji 5.2. – Ochrona praw i interesów konsumentów
 - Przedsięwzięcie 5.2.3. – Wzrost świadomości uczestników obrotu o przysługujących konsumentom prawach oraz stymulacja aktywności konsumenckiej w obszarze ochrony tych praw.
 - b) Kierunek interwencji 5.5. – Standaryzacja i zarządzanie usługami publicznymi, ze szczególnym uwzględnieniem technologii cyfrowych
 - Przedsięwzięcie 5.5.2. – Nowoczesne zarządzanie usługami publicznymi.
3. Cel 7: Zapewnienie wysokiego poziomu bezpieczeństwa i porządku publicznego
- a) Kierunek interwencji 7.5. – Doskonalenie systemu zarządzania kryzysowego
 - Przedsięwzięcie 7.5.1. – Usprawnienie działania struktur zarządzania kryzysowego.

Strategia rozwoju systemu bezpieczeństwa narodowego Rzeczypospolitej Polskiej 2022

Uchwała Nr 67 Rady Ministrów z dnia 9 kwietnia 2013 r. w sprawie przyjęcia „Strategii rozwoju systemu bezpieczeństwa narodowego Rzeczypospolitej Polskiej 2022”.

1. Cel 3: Rozwój odporności na zagrożenia bezpieczeństwa narodowego
- a) Priorytet 3.1. – Zwiększanie odporności infrastruktury krytycznej
 - Kierunek interwencji 3.1.3. – Zapewnienie bezpieczeństwa funkcjonowania energetyki jądrowej w Polsce,
2. Cel 4: Zwiększenie integracji polityk publicznych z polityką bezpieczeństwa
- a) Priorytet 4.1. – Integracja rozwoju społeczno-gospodarczego i bezpieczeństwa narodowego
 - Kierunek interwencji 4.1.1. – Wzmocnienie relacji między rozwojem regionalnym kraju a polityką obronną,
 - Kierunek interwencji 4.1.2. – Koordynacja działań i procedur planowania przestrzennego uwzględniających wymagania obronności i bezpieczeństwa państwa,
 - Kierunek interwencji 4.1.3. – Wspieranie rozwoju infrastruktury przez sektor bezpieczeństwa,
 - Kierunek interwencji 4.1.4. – Wspieranie ochrony środowiska przez sektor bezpieczeństwa.

Krajowa strategia rozwoju regionalnego 2010–2020: regiony, miasta, obszary wiejskie

Uchwała rady ministrów z dnia 13 lipca 2010 r. „Krajowa Strategia Rozwoju Regionalnego 2010–2020: regiony, miasta, obszary wiejskie”.

1. Cel 1: Wspomaganie wzrostu konkurencyjności regionów

Prognoza oddziaływania na środowisko dla Programu Ochrony Środowiska dla Gminy Jedlicze na lata 2017-2020 z uwzględnieniem perspektywy do 2024 roku

- a) Kierunek działań 1.1. – Wzmacnianie funkcji metropolitalnych ośrodków wojewódzkich i integracja ich obszarów funkcjonalnych,
 - Działanie 1.1.1. – Warszawa – stolica państwa,
 - Działanie 1.1.2. – Pozostałe ośrodki wojewódzkie,
 - b) Kierunek działań 1.2. – Tworzenie warunków dla rozprzestrzeniania procesów rozwojowych i zwiększania ich absorpcji na obszary poza ośrodkami wojewódzkimi
 - Działanie 1.2.1. – Zwiększanie dostępności komunikacyjnej wewnątrz regionów,
 - Działanie 1.2.2. – Wspieranie rozwoju i znaczenia miast subregionalnych,
 - Działanie 1.2.3. – Pełniejsze wykorzystanie potencjału rozwojowego obszarów wiejskich,
 - Kierunek działań 1.3. – Budowa podstaw konkurencyjności województw – działania tematyczne,
 - Działanie 1.3.5. – Dywersyfikacja źródeł i efektywne wykorzystanie energii oraz reagowanie na zagrożenia naturalne,
 - Działanie 1.3.6. – Wykorzystanie walorów środowiska przyrodniczego oraz potencjału dziedzictwa kulturowego,
2. Cel 2: Budowanie spójności terytorialnej i przeciwdziałanie marginalizacji obszarów problemowych
- a) Kierunek działań 2.2. – Wspieranie obszarów wiejskich o najniższym poziomie dostępu mieszkańców do dóbr i usług warunkujących możliwości rozwojowe.
 - Działanie 2.2.3. – Zwiększanie dostępności i jakości usług komunikacyjnych,
 - Działanie 2.2.4. – Usługi komunalne i związane z ochroną środowiska,
 - b) Kierunek działań 2.3. – Restrukturyzacja i rewitalizacja miast i innych obszarów tracących dotychczasowe funkcje społeczno-gospodarcze.
 - c) Kierunek działań 2.4. – Przewycięzanie niedogodności związanych z położeniem obszarów przygranicznych, szczególnie wzdłuż zewnętrznych granic UE.
 - d) Kierunek działań 2.5. – Zwiększanie dostępności transportowej do ośrodków wojewódzkich na obszarach o najniższej dostępności.

Strategia Rozwoju Kapitału Ludzkiego 2020

Uchwała Nr 104 Rady Ministrów z dnia 18 czerwca 2013 r. w sprawie przyjęcia Strategii Rozwoju Kapitału Ludzkiego 2020.

1. Cel szczegółowy 4: Poprawa zdrowia obywateli oraz efektywności systemu opieki zdrowotnej
 - a) Kierunek interwencji – kształtowanie zdrowego stylu życia poprzez promocję zdrowia, edukację zdrowotną oraz prośrodowiskową oraz działania wspierające dostęp do zdrowej i bezpiecznej żywności.

Strategia Rozwoju Kapitału Społecznego 2020

Uchwała Nr 61 Rady Ministrów z dnia 26 marca 2013 r. w sprawie przyjęcia Strategii Rozwoju Kapitału Społecznego 2020.

1. Cel szczegółowy 4: Rozwój i efektywne wykorzystanie potencjału kulturowego i kreatywnego

Prognoza oddziaływania na środowisko dla Programu Ochrony Środowiska dla Gminy Jedlicze na lata 2017-2020 z uwzględnieniem perspektywy do 2024 roku

- a) Priorytet Strategii 4.1. – Wzmocnienie roli kultury w budowaniu spójności społecznej
- Kierunek działań 4.1.2. – Ochrona dziedzictwa kulturowego i przyrodniczego oraz krajobrazu.

Koncepcja Przestrzennego Zagospodarowania Kraju 2030 (KPZK 2030)

Koncepcja Przestrzennego Zagospodarowania Kraju 2030 (KPZK 2030), przyjęta przez rząd w grudniu 2011 r., jest najważniejszym dokumentem strategicznym dotyczącym zagospodarowania przestrzennego kraju. W dokumencie:

- przedstawiono wizję zagospodarowania przestrzennego kraju do 2030 roku,
- określono cele i kierunki polityki przestrzennego zagospodarowania kraju,
- wskazano zasady, według których działalność człowieka powinna być realizowana w przestrzeni.

Koncepcja jest też częścią nowego systemu zarządzania rozwojem Polski. Oznacza to, że KPZK 2030 wraz z długo- i średniookresową Strategią Rozwoju Kraju oraz z dziewięcioma strategiami zintegrowanymi prezentują spójną wizję rozwoju Polski.

Polityka energetyczna Polski do 2030 roku

Obwieszczenie Ministra Gospodarki z dnia 21 grudnia 2009 r. w sprawie polityki energetycznej państwa do 2030 r.

1. Kierunek – poprawa efektywności energetycznej
 - a) Cel główny – dążenie do utrzymania zeroenergetycznego wzrostu gospodarczego, tj. rozwoju gospodarki następującego bez wzrostu zapotrzebowania na energię pierwotną,
 - b) Cel główny – konsekwentne zmniejszanie energochłonności polskiej gospodarki do poziomu UE-15,
2. Kierunek – wzrost bezpieczeństwa dostaw paliw i energii
 - a) Cel główny – racjonalne i efektywne gospodarowanie złożami węgla, znajdującymi się na terytorium Rzeczypospolitej Polskiej,
 - b) Cel główny – zapewnienie bezpieczeństwa energetycznego kraju poprzez dywersyfikację źródeł i kierunków dostaw gazu ziemnego,
3. Kierunek – wytwarzanie i przesyłanie energii elektrycznej oraz ciepła
 - a) Cel główny – zapewnienie ciągłego pokrycia zapotrzebowania na energię przy uwzględnieniu maksymalnego możliwego wykorzystania krajowych zasobów oraz przyjaznych środowisku technologii,
4. Kierunek – dywersyfikacja struktury wytwarzania energii elektrycznej poprzez wprowadzenie energetyki jądrowej
 - a) Cel główny – przygotowanie infrastruktury dla energetyki jądrowej i zapewnienie inwestorom warunków do wybudowania i uruchomienia elektrowni jądrowych opartych na bezpiecznych technologiach, z poparciem społecznym i z zapewnieniem wysokiej kultury bezpieczeństwa jądrowego na wszystkich etapach: lokalizacji, projektowania, budowy, uruchomienia, eksploatacji i likwidacji elektrowni jądrowych,

Prognoza oddziaływania na środowisko dla Programu Ochrony Środowiska dla Gminy Jedlicze na lata 2017-2020 z uwzględnieniem perspektywy do 2024 roku

5. Kierunek – rozwój wykorzystania odnawialnych źródeł energii, w tym biopaliw
 - a) Cel główny – wzrost udziału odnawialnych źródeł energii w finalnym zużyciu energii co najmniej do poziomu 15% w 2020 roku oraz dalszy wzrost tego wskaźnika w latach następnych,
 - b) Cel główny – osiągnięcie w 2020 roku 10% udziału biopaliw w rynku paliw transportowych oraz zwiększenie wykorzystania biopaliw II generacji,
 - c) Cel główny – ochrona lasów przed nadmiernym eksploataowaniem, w celu pozyskiwania biomasy oraz zrównoważone wykorzystanie obszarów rolniczych na cele OZE, w tym biopaliw, tak aby nie doprowadzić do konkurencji pomiędzy energetyką odnawialną i rolnictwem oraz zachować różnorodność biologiczną,
 - d) Cel główny – wykorzystanie do produkcji energii elektrycznej istniejących urządzeń piętrzących stanowiących własność Skarbu Państwa,
 - e) Cel główny – zwiększenie stopnia dywersyfikacji źródeł dostaw oraz stworzenie optymalnych warunków do rozwoju energetyki rozproszonej opartej na lokalnie dostępnych surowcach,

6. Kierunek – rozwój konkurencyjnych rynków paliw i energii
 - a) Cel główny – zapewnienie niezakłóconego funkcjonowania rynków paliw i energii, a przez to przeciwdziałanie nadmiernemu wzrostowi cen,

7. Kierunek – ograniczenie oddziaływania energetyki na środowisko
 - a) Cel główny – ograniczenie emisji CO₂ do 2020 roku przy zachowaniu wysokiego poziomu bezpieczeństwa energetycznego,
 - b) Cel główny – ograniczenie emisji SO₂ i NO_x oraz pyłów (w tym PM₁₀ i PM_{2,5}) do poziomów wynikających z obecnych i projektowanych regulacji unijnych,
 - c) Cel główny – ograniczanie negatywnego oddziaływania energetyki na stan wód powierzchniowych i podziemnych,
 - d) Cel główny – minimalizacja składowania odpadów poprzez jak najszerze wykorzystanie ich w gospodarce,
 - e) Cel główny – zmiana struktury wytwarzania energii w kierunku technologii niskoemisyjnych.

Krajowy plan gospodarki odpadami

Został przyjęty Uchwałą nr 88 Rady Ministrów z dnia 1 lipca 2016r. w sprawie Krajowego planu gospodarki odpadami 2022.

Kierunki działań:

1. Opracowanie i wdrożenie BDO, umożliwiającej monitoring wdrażania ZPO.
2. Przeprowadzenie ogólnopolskiej kampanii informacyjno-edukacyjnej na temat postępowania z poszczególnymi rodzajami odpadów (w tym opracowanie zaleceń dla gmin odnoszących się do przeprowadzenia kampanii informacyjno-promocyjnych dotyczących postępowania z odpadami, w szczególności w zakresie selektywnego zbierania odpadów).
3. Przeprowadzenie kontroli terenów zanieczyszczonych i zdegradowanych w celu oceny realizacji zadania ujętego w Krajowym planie gospodarki odpadami 2010

Prognoza oddziaływania na środowisko dla Programu Ochrony Środowiska dla Gminy Jedlicze na lata 2017-2020 z uwzględnieniem perspektywy do 2024 roku

- „Rekultywacja terenów zanieczyszczonych i zdegradowanych składowaniem niebezpiecznych odpadów przemysłowych” przewidywanego do wykonania w latach 2009–2010.
4. Nowelizacja ustawy z dnia 13 września 1996 r. o utrzymaniu czystości i porządku w gminach w kierunku zniesienia możliwości: ryczałtowego rozliczania firm odbierających odpady komunalne od mieszkańców oraz łączenia przetargu na odbiór i zagospodarowanie odpadów. Określenie procentowej różnicy pomiędzy stawkami opłat za odpady zbierane w sposób selektywny a odpadami zbieranymi w sposób nieselektywny.
 5. Prowadzenie kontroli:
 - a) organizacji odzysku, podmiotów zbierających oraz instalacji do przetwarzania ZSEE,
 - b) instalacji do przetwarzania zużytych baterii i zużytych akumulatorów,
 - c) punktów zbierania pojazdów, stacji demontażu pojazdów,
 - d) podmiotów wytwarzających odpady medyczne oraz spalarni odpadów medycznych i weterynaryjnych.
 6. Opracowanie wytycznych dla jednostek samorządu terytorialnego, dotyczących realizacji badań w zakresie analizy składu morfologicznego odpadów, właściwości fizycznych i chemicznych odpadów oraz weryfikacja wyników badań.
 7. Prowadzenie kontroli obiektów unieszkodliwiania odpadów wydobywczych.
 8. Aktualizacja spisu zamkniętych obiektów unieszkodliwiania odpadów wydobywczych oraz opuszczonych obiektów unieszkodliwiania odpadów wydobywczych.
 9. Prowadzenie kontroli przestrzegania przepisów o gospodarce opakowaniami i odpadami opakowaniowymi.
 10. Prowadzenie kontroli w zakresie zagospodarowania osadów ściekowych.
 11. Prowadzenie kontroli podmiotów zaangażowanych w gospodarowanie odpadami komunalnymi.
 12. Działania na rzecz współpracy w zakresie ZPO pomiędzy interesariuszami: MŚ, organizacje zrzeszające przemysł, konsumentów, jednostki samorządu terytorialnego.
 13. Koordynacja i wsparcie realizacji prac naukowo-badawczych w zakresie gospodarki odpadami oraz projektów badawczych i demonstracyjnych w dziedzinie technologii ZPO) oraz upowszechnianie wyników badań.
 14. Uwzględnienie w priorytetach NFOŚiGW/WFOŚiGW w perspektywie finansowej na lata 2014-2020 możliwości wsparcia dla przedsiębiorstw na działania dotyczące zmiany technologii na technologie małoodpadowe, innowacyjne (analogiczne jak do programów efektywności energetycznej); tworzenie nowych form działalności związanej z ZPO.
 15. Przygotowanie rekomendacji dla weryfikacji procesów produkcyjnych, pod kątem ograniczenia ilości wytwarzanych odpadów i uwzględnienia w tych procesach wykorzystania odpadów.
 16. Kampanie promujące hierarchię sposobów postępowania z odpadami, w tym mniej konsumpcyjny styl życia oraz ekoprojektowanie).
 17. Promowanie inicjatyw i konkursów dla „małoodpadowych” gmin.
 18. Opracowanie analizy na rzecz ZPO dotyczącej możliwości racjonalnego wykorzystania żywności, z uwzględnieniem handlu, gastronomii, organizacji i osób potrzebujących, w celu wdrożenia działań ograniczających marnotrawienie żywności, w tym dotyczących stworzenia niezbędnej infrastruktury.

Prognoza oddziaływania na środowisko dla Programu Ochrony Środowiska dla Gminy Jedlicze na lata 2017-2020 z uwzględnieniem perspektywy do 2024 roku

19. Wprowadzenie zagadnień związanych z ZPO oraz prawidłowym postępowaniem z odpadami do podstawy programowej kształcenia ogólnego i podstawy programowej kształcenia w zawodach.
20. Przygotowanie rekomendacji dla budowy sieci napraw i ponownego użycia oraz opracowanie wytycznych dotyczących minimalnej funkcjonalności PSZOK dla jednostek samorządu terytorialnego.

Program Oczyszczania Kraju z Azbestu na lata 2009 – 2032

przyjętego uchwałą Rady Ministrów 14 lipca 2009r, zmienionego uchwałą Rady Ministrów z dnia 15 marca 2010r.

Główne cele Programu Oczyszczania Kraju z Azbestu na lata 2009-2032 to:

- usunięcie i unieszkodliwienie wyrobów zawierających azbest;
- minimalizacja negatywnych skutków zdrowotnych spowodowanych obecnością azbestu na terytorium kraju;
- likwidacja szkodliwego oddziaływania azbestu na środowisko.

Narodowy Program Rozwoju Gospodarki Niskoemisyjnej

Celem głównym NPRGN jest Rozwój gospodarki niskoemisyjnej przy zapewnieniu zrównoważonego rozwoju kraju.

- 1) Cel szczegółowy A: Niskoemisyjne wytwarzanie energii
 - a. Priorytet A.1. Modernizacja infrastruktury krajowego systemu elektroenergetycznego
 - Działanie A.1.1. Modernizacja i rozbudowa krajowego systemu elektroenergetycznego dopasowana do wymagań rozwijającego się rynku OZE.
 - Działanie A.1.2. Modernizacja i rozbudowa krajowego systemu elektroenergetycznego przyczyniająca się do ograniczenia strat przesyłowych.
 - Działanie A.1.3. Rozwój wysokosprawnej poligeneracji i kogeneracji.
 - b. Priorytet A.2. Rozwój wykorzystania OZE
 - Działanie A.2.1. Rozwój energetyki prosumenckiej.
 - Działanie A.2.2. Rozwój biogazowni.
 - Działanie A.2.3. Rozwój energetyki wiatrowej na polskich obszarach morskich.
 - Działanie A.2.4. Zrównoważone wykorzystanie biomasy.
 - Działanie A.2.5. Wykorzystanie kolektorów słonecznych do ogrzewania wody.
 - Działanie A.2.6. Upowszechnienie wykorzystania pomp ciepła i gruntowych wymienników ciepła do celów grzewczych.
 - c. Priorytet A.3 Upowszechnienie alternatywnych, innych niż odnawialne, metod pozyskiwania energii
 - Działanie A.3.1. Upowszechnienie spalania i współspalania odpadów.
 - Działanie A.3.2. Wzrost wykorzystania metanu na cele energetyczne.
 - Działanie A.3.3. Efektywniejsze gospodarowanie ciepłem odpadowym

Prognoza oddziaływania na środowisko dla Programu Ochrony Środowiska dla Gminy Jedlicze na lata 2017-2020 z uwzględnieniem perspektywy do 2024 roku

- Działanie A.3.4. Zwiększenie stopnia wykorzystania paliw alternatywnych.
- 2) Cel szczegółowy B: Poprawa efektywności gospodarowania surowcami i materiałami, w tym odpadami
- a. Priorytet B.1 Promocja optymalnego wykorzystywania surowców
 - Działanie B.1.1. Doskonalenie technologii pozyskiwania i wstępnej obróbki surowców.
 - Działanie B.1.2. Poprawa efektywności wykorzystywania surowców
 - b. Priorytet B.2 Rozwój niskoemisyjnej gospodarki odpadami
 - Działanie B.2.1. Rozwój odzysku odpadów w celu pozyskiwania jak największej ilości surowców nieenergetycznych.
- 3) Cel szczegółowy C: Rozwój zrównoważonej produkcji (przemysł, budownictwo, rolnictwo)
- a. Priorytet C.1 Tworzenie sprzyjających warunków dla rozwoju niskoemisyjnej gospodarki w sektorze przemysłu
 - Działanie C.1.1. Rozwój produktów niskoemisyjnych.
 - Działanie C.1.2. Tworzenie kadr dla gospodarki niskoemisyjnej.
 - b. Priorytet C.2 Rozpowszechnienie istniejących technologii niskoemisyjnych w procesach produkcyjnych
 - Działanie C.2.1. Zmniejszenie emisyjności sektora cementowego.
 - Działanie C.2.2. Obniżenie emisyjności przemysłu chemicznego.
 - Działanie C.2.3. Obniżenie emisyjności przemysłu hutniczego.
 - c. Priorytet C.3 Poprawa standardu energetycznego istniejących budynków
 - Działanie C.3.1. Kontynuacja procesu termomodernizacji na nowych zasadach.
 - Działanie C.3.2. Inne działania zmniejszające zużycie energii w istniejących budynkach.
 - d. Priorytet C.4 Poprawa standardu energetycznego nowobudowanych budynków
 - Działanie C.4.1. Poprawa warunków horyzontalnych dla rozwoju budynków o niskim zużyciu energii.
 - Działanie C.4.2. Przegląd warunków technicznych stawianych nowym budynkom.
 - e. Priorytet C.5 Rozwój zrównoważonej produkcji w rolnictwie
 - Działanie C.5.1. Zrównoważone zarządzanie gospodarstwem rolnym.
 - Działanie C.5.2. Wdrażanie nowoczesnych metod upraw.
 - Działanie C.5.3. Wdrażanie nowoczesnych metod chowu zwierząt.
- 4) Cel szczegółowy D: Transformacja niskoemisyjna w dystrybucji i mobilności
- a. Priorytet D.1 Zwiększenie efektywności wybranych elementów łańcucha logistycznego
 - Działanie D.1.1. Wprowadzenie regulacji prawno-finansowych wpływających na integrację poszczególnych gałęzi transportu towarowego.
 - Działanie D.1.2. Rozwój transportu intermodalnego.

Prognoza oddziaływania na środowisko dla Programu Ochrony Środowiska dla Gminy Jedlicze na lata 2017-2020 z uwzględnieniem perspektywy do 2024 roku

- b. .Priorytet D.2 Transformacja niskoemisyjna w sektorze handlu
 - Działanie D.2.1. Rozwój krótkich łańcuchów dostaw oraz rynków lokalnych.
 - Działanie D.2.2. Tworzenie warunków sprzyjających promocji produktów ekologicznych.
 - c. Priorytet D.3 Modernizacja pojazdów oraz infrastruktury w celu upowszechnienia niskoemisyjnych form transportu
 - Działanie D.3.1. Modernizacja i rozwój niskoemisyjnej infrastruktury transportowej.
 - Działanie D.3.2. Modernizacja i rozwój niskoemisyjnych środków transportu.
 - d. Priorytet D.4 Poprawa efektywności zarządzania transportem oraz wspieranie rozwoju transportu publicznego
 - Działanie D.4.1. Rozwój niskoemisyjnych systemów zarządzania ruchem.
 - Działanie D.4.2. Rozwój niskoemisyjnego transportu publicznego (zarządzanie transportem).
 - e. Priorytet D.5 Rozwój i zastosowanie niskoemisyjnych paliw w transporcie oraz magazynowania energii w środkach transportu
 - Działanie D.5.1. Wspieranie zastosowania paliw metanowych, biopaliw i biogazu.
 - Działanie D.5.2. Efektywne magazynowanie energii elektrycznej w pojazdach.
- 5) Cel szczegółowy E: Promocja wzorców zrównoważonej konsumpcji
- a. Priorytet E.1 Promocja wzorców zrównoważonej konsumpcji w edukacji
 - Działanie E.1.1. Większe uwzględnienie zasad zrównoważonego rozwoju w edukacji.
 - Działanie E.1.2. Promocja edukacji na odległość oraz wykorzystania Internetu w procesach edukacyjnych.
 - b. Priorytet E.2 Wspieranie dostępności oraz wiarygodności informacji na temat wpływu konsumpcji poszczególnych produktów i usług na emisyjność gospodarki.
 - Działanie E.2.1. Gromadzenie przez sektor prywatny informacji na temat emisyjności produktów w całym cyklu życia.
 - Działanie E.2.2. Upowszechnienie metod oceny cyklu życia w komunikacji biznesowej oraz konsumenckiej.
 - Działanie E.2.3. Dostosowanie systemu sprawozdawczości oraz statystyki publicznej do potrzeb związanych z oceną emisyjności głównych grup produktów i organizacji.
 - Działanie E.2.4. Rozwój jednolitego systemu standardów oraz testów konsumenckich w zakresie oceny emisyjności produktów.
 - c. Priorytet E.3 Promocja wzorców zrównoważonej konsumpcji w gospodarstwach domowych
 - Działanie E.3.1. Zmiana prostych nawyków konsumentów w obrębie gospodarstwa domowego sprzyjająca oszczędności energii.

Prognoza oddziaływania na środowisko dla Programu Ochrony Środowiska dla Gminy Jedlicze na lata 2017-2020 z uwzględnieniem perspektywy do 2024 roku

- Działanie E.3.2. Promocja zrównoważonego gospodarowania odpadami w gospodarstwie domowym.
 - Działanie E.3.3. Przeciwdziałanie marnotrawstwu żywności.
 - Działanie E.3.4. Kształtowanie zachowań społecznych w dziedzinie zrównoważonego transportu.
- d. Priorytet E.4 Promocja transformacji niskoemisyjnej w sektorze publicznym
- Działanie E.4.1. Promocja oszczędności energii w sektorze publicznym.
 - Działanie E.4.2. Upowszechnienie zasad zielonych zamówień publicznych.
 - Działanie E.4.3. Uwzględnienie potrzeb transformacji niskoemisyjnej w gospodarce leśnej oraz zarządzaniu obszarami zieleni miejskiej.
 - Działanie E.4.4. Przegląd prawa zagospodarowania przestrzennego pod kątem potrzeb niskoemisyjnej gospodarki.

Strategiczny plan adaptacji dla sektorów i obszarów wrażliwych na zmiany klimatu do roku 2020 z perspektywą do roku 2030

Celem głównym SPA jest zapewnienie zrównoważonego rozwoju oraz efektywnego funkcjonowania gospodarki i społeczeństwa w warunkach zmian klimatu.

Cel 1. Zapewnienie bezpieczeństwa energetycznego i dobrego stanu środowiska.

- a. Kierunek działań 1.1- dostosowanie sektora gospodarki wodnej do zmian klimatu.
- b. Kierunek działań 1.2- adaptacja strefy przybrzeżnej do zmian klimatu.
- c. Kierunek działań 1.3 – dostosowanie sektora energetycznego do zmian klimatu.
- d. Kierunek działań 1.4 – ochrona różnorodności biologicznej i gospodarka leśna w kontekście zmian klimatu.
- e. Kierunek działań 1.5 – adaptacja do zmian klimatu w gospodarce przestrzennej i budownictwie.
- f. Kierunek działań 1.6 – zapewnienie funkcjonowania skutecznego systemu ochrony zdrowia w warunkach zmian klimatu.

Cel 2. Skuteczna adaptacja do zmian klimatu na obszarach wiejskich.

- a. Kierunek działań 2.1 - stworzenie lokalnych systemów monitorowania i ostrzegania przed zagrożeniami.
- b. Kierunek działań 2.2 – organizacyjne i techniczne dostosowanie działalności rolniczej i rybackiej do zmian klimatu.

Cel 3. Rozwój transportu w warunkach zmian klimatu.

- a. Kierunek działań 3.1 - wypracowywanie standardów konstrukcyjnych uwzględniających zmiany klimatu.
- b. Kierunek działań 3.2 –zarządzanie szlakami komunikacyjnymi w warunkach zmian klimatu.

Cel 4. Zapewnienie zrównoważonego rozwoju regionalnego i lokalnego z uwzględnieniem zmian klimatu.

Prognoza oddziaływania na środowisko dla Programu Ochrony Środowiska dla Gminy Jedlicze na lata 2017-2020 z uwzględnieniem perspektywy do 2024 roku

- a. Kierunek działań 4.1 – monitoring stanu środowiska i systemy wczesnego ostrzegania i reagowania w kontekście zmian klimatu (miasta i obszary wiejskie).
- b. Kierunek działań 4.2 – miejska polityka przestrzenna uwzględniająca zmiany klimatu.

Cel 5. Stymulowanie innowacji sprzyjających adaptacji do zmian klimatu.

- a. Kierunek działań 5.1- promowanie innowacji na poziomie działań organizacyjnych i zarządczych sprzyjających adaptacji do zmian klimatu.
- b. Kierunek działań 5.2 – budowa systemu wsparcia polskich innowacyjnych technologii sprzyjających adaptacji do zmian klimatu.

Cel 6. Kształtowanie postaw społecznych sprzyjających adaptacji do zmian klimatu.

- a. Kierunek działań 6.1 – zwiększenie świadomości odnośnie do ryzyka związanego ze zjawiskami ekstremalnymi i metodami ograniczania ich wpływu.
- b. Kierunek działań 6.2 - ochrona grup szczególnie narażonych przed skutkami niekorzystnych zjawisk klimatycznych.

Projekt polityki wodnej państwa do roku 2030

Aby Polityka wodna państwa by a skuteczna, musi by zrozumiała i akceptowalna społecznie, a także odnosić się z jednej strony do bezpieczeństwa powodziowego, zaopatrzenia w wodę, wskazywać na potencjalne bariery rozwojowe oraz sposoby ich przewyżczenia, a z drugiej strony chroni zasoby wodne oraz związane z nimi ekosystemy wodne.

Celem nadrzędnym Polityki wodnej państwa jest zapewnienie powszechnego dostępu ludności do czystej i zdrowej wody oraz istotne ograniczenie zagrożeń wywoływanych przez powódzie i susze w połączeniu z utrzymaniem dobrego stanu wód i związanych z nimi ekosystemów, przy zaspokojeniu uzasadnionych potrzeb wodnych gospodarki, poprawie spójności terytorialnej i dążeniu do wyrównania dysproporcji międzyregionalnych oraz uwzględnieniu integrowania potrzeb ochrony środowiska wodnego z innymi działami gospodarki, w tym transportu, rolnictwa, energetyki i turystyki.

Cele strategiczne dla osiągnięcia celu nadrzędnego:

- osiągnięcie i utrzymanie dobrego stanu i potencjału wód oraz związanych z nimi ekosystemów,
- zapewnienie dostępu do zasobów wodnych dla zaspokojenia potrzeb ludności, środowiska naturalnego oraz społecznie i ekonomicznie uzasadnionych potrzeb wodnych gospodarki,
- ograniczenie negatywnych skutków powodzi i suszy oraz minimalizowanie ryzyka wystąpienia sytuacji nadzwyczajnych,
- wdrożenie systemu zintegrowanego zarządzania zasobami wodnymi i gospodarowania wodami.

Cele strategiczne gospodarki wodnej m.in. uwzględniają konieczność adaptacji do zmian klimatu, wzrastające ryzyko występowania katastrof naturalnych, możliwości tkwiące w polityce oszczędzania wody oraz zmiany w polityce przestrzennej na rzecz jej integracji z polityką wodną.

Prognoza oddziaływania na środowisko dla Programu Ochrony Środowiska dla Gminy Jedlicze na lata 2017-2020 z uwzględnieniem perspektywy do 2024 roku

Cele strategiczne będą realizowane przez cele operacyjne, ukierunkowane na osiągnięcie określonego poziomu rozwiązań w zakresie:

- zaspokojenia potrzeb wodnych (ludności, gospodarki i środowiska),
- ochrony ekosystemów wodnych i od wody zależnych,
- planowania i zagospodarowania przestrzennego w relacji z ochroną ekosystemów wodnych,
- ograniczenia zagrożeniami naturalnymi, awarii i katastrof,
- założonej efektywności ekonomicznej w odniesieniu do kosztów i korzyści związanych z korzystaniem z wód,
- struktury zarządzania wyposażonej w niezbędne instrumenty prawno - organizacyjne i ekonomiczne,
- zapewnienie oczekiwanego poziomu i organizacji udziału społeczeństwa w podejmowaniu decyzji.

Krajowy Program Ochrony Powietrza do roku 2020 (z perspektywą do 2030)

Celem głównym Krajowego Programu Ochrony Powietrza jest poprawa jakości życia mieszkańców Rzeczypospolitej Polskiej, szczególnie ochrona ich zdrowia i warunków życia, z uwzględnieniem ochrony środowiska, z jednoczesnym zachowaniem zasad zrównoważonego rozwoju.

Celami szczegółowymi Krajowego Programu Ochrony Powietrza są:

- osiągnięcie w możliwie krótkim czasie poziomów dopuszczalnych i docelowych niektórych substancji, określonych w dyrektywie 2008/50/WE i 2004/107/WE, oraz utrzymanie ich na tych obszarach, na których są dotrzymywane, a w przypadku pyłu drobnego PM_{2,5} także pułapu stężenia ekspozycji oraz Krajowego Celu Redukcji Narażenia,
- osiągnięcie w perspektywie do roku 2030 stężeń niektórych substancji w powietrzu na poziomach wskazanych przez WHO oraz nowych wymagań wynikających z regulacji prawnych projektowanych przepisami prawa unijnego.

Kierunki działań;

- Podniesienie rangi zagadnienia poprawy jakości powietrza poprzez skonsolidowanie działań na szczeblu krajowym oraz powołanie Partnerstwa na rzecz poprawy jakości powietrza,
- Stworzenie ram prawnych sprzyjających realizacji efektywnych działań mających na celu poprawę jakości powietrza,
- Włączenie społeczeństwa w działania na rzecz poprawy jakości powietrza poprzez zwiększenie świadomości społecznej oraz tworzenie trwałych platform dialogu z organizacjami społecznymi,
- Rozwój i rozpowszechnienie technologii sprzyjających poprawie jakości powietrza,
- Rozwój mechanizmów kontrolowania źródeł niskiej emisji sprzyjających poprawie jakości powietrza,
- Upowszechnienie mechanizmów finansowych sprzyjających poprawie jakości powietrza.

Oraz inne:

- *Aktualizacja Krajowego Programu Zwiększania Lesistości 2014,*

Prognoza oddziaływania na środowisko dla Programu Ochrony Środowiska dla Gminy Jedlicze na lata 2017-2020 z uwzględnieniem perspektywy do 2024 roku

- Aktualizacja Krajowego Programu Oczyszczania Ścieków Komunalnych 2015 – AKPOŚK 2015,
- Krajowy plan działań w zakresie energii ze źródeł odnawialnych
- Polityka Ekologiczna Państwa,
- Polityka Klimatyczna Polski,
- Krajowy Plan Działań, dotyczący efektywności energetycznej.

3) Dokumenty wojewódzkie

Program Ochrony Środowiska Województwa Podkarpackiego na lata 2017-2019 z perspektywą do 2023r.

Uchwała Sejmiku Województwa Podkarpackiego nr XLVI/781/17 z dnia 27 listopada 2017r.

Cele i kierunki inwestycji:

- I. Minimalizacja skutków ekstremalnych zjawisk naturalnych oraz zwiększenie zasobów dyspozycyjnych wody dla województwa podkarpackiego:
 - a. Zapobieganie i przeciwdziałanie powodziom oraz ograniczenie ich zasięgu i skutków.
 - b. Wzrost retencji wodnej oraz przeciwdziałanie i ograniczenie negatywnych skutków suszy.
- II. Osiągnięcie dobrego stanu wód powierzchniowych i podziemnych oraz zaspokojenie ilościowego i jakościowego zapotrzebowania na wodę przeznaczoną do celów bytowo-gospodarczych oraz rekreacyjno-turystycznych:
 - a. Przeciwdziałanie zanieczyszczeniom wody i ograniczanie ich emisji ze źródeł osadniczych i przemysłowych.
 - b. Monitoring wód i ochrona zasobów wodnych.
 - c. Rozwój systemów zaopatrzenia w wodę.
- III. Poprawa i utrzymanie wymaganej prawem jakości powietrza, w tym dążenie do osiągnięcia poziomu celu długoterminowego dla ozonu i krajowego celu redukcji narażenia do roku 2020 oraz przeciwdziałanie zmianom klimatu poprzez sukcesywną redukcję emisji gazów cieplarnianych:
 - a. Monitoring i zarządzanie jakością powietrza.
 - b. Poprawa efektywności energetycznej i ograniczanie emisji niskiej z sektora komunalno-bytowego.
 - c. Wpieranie inwestycji ograniczających emisję komunikacyjną, w tym dotyczących niskoemisyjnego taboru oraz infrastruktury transportu publicznego.
 - d. Redukcja punktowej emisji zanieczyszczeń, w tym gazów cieplarnianych.
 - e. Wzrost wykorzystania odnawialnych źródeł energii z dążeniem do osiągnięcia 15% jej udziału w finalnym zużyciu energii brutto do roku 2020.
 - f. Edukacja ekologiczna w zakresie zagrożeń zanieczyszczeniami powietrza i konieczności ochrony powietrza.
 - g. Mitygacja i adaptacja do zmian klimatu.
- IV. Poprawa klimatu akustycznego:
 - a. Opracowanie instrumentów do ochrony przed hałasem

Prognoza oddziaływania na środowisko dla Programu Ochrony Środowiska dla Gminy Jedlicze na lata 2017-2020 z uwzględnieniem perspektywy do 2024 roku

- b. Wyprowadzenie ruchu tranzytowego poza tereny zabudowy i zmniejszenie hałasu drogowego.
 - c. Poprawa klimatu akustycznego w sąsiedztwie dróg objętych programami ochrony środowiska przed hałasem.
- V. Zmniejszenie masy odpadów składowanych na składowiskach oraz zwiększenie udziału przygotowania do ponownego użycia i recyklingu surowców wtórnych i odzysku energii z odpadów:
- a. Opracowanie instrumentów do zarządzania gospodarką odpadami w województwie podkarpackim.
 - b. Zapobieganie powstawaniu odpadów.
 - c. Usuwanie azbestu i wyrobów zawierających azbest.
 - d. Budowa infrastruktury do selektywnego zbierania odpadów komunalnych.
 - e. Budowa instalacji służących do odzysku (w tym recyklingu, termicznego przekształcania z odzyskiem energii) oraz instalacji unieszkodliwiania odpadów.
 - f. Zamykanie i rekultywacja składowisk odpadów.
 - g. Edukacja ekologiczna w zakresie zasad postępowania z odpadami komunalnymi – segregacja odpadów i ich recykling.
- VI. Zachowanie, ochrona i przywracanie różnorodności biologicznej i krajobrazowej, ochrona zasobów leśnych oraz rozwój trwałej, zrównoważonej i wielofunkcyjnej gospodarki leśnej:
- a. Opracowanie instrumentów do zarządzania ochroną przyrody, krajobrazu i lasów.
 - b. Zachowanie i przywracanie właściwego stanu siedlisk i gatunków, w szczególności gatunków zagrożonych.
 - c. Budowanie świadomości ekologicznej społeczeństwa i wzmocnienie publicznych funkcji lasów.
 - d. Rozwój zielonej infrastruktury jako nośnika usług ekosystemowych.
 - e. Prowadzenia trwale zrównoważonej i wielofunkcyjnej gospodarki leśnej.
 - f. Ochrona lasów przed katastrofami (pożary, szkodniki).
 - g. Zwiększenie zasobów hydrologicznych w lasach
 - h. Opracowanie i wdrożenie zasad renaturyzacji małych cieków wodnych zamienionych na proste kanały melioracyjne.
- VII. Zapewnienie bezpieczeństwa chemicznego i ekologicznego mieszkańcom województwa podkarpackiego, w tym zmniejszanie ryzyka wystąpienia poważnych awarii oraz ograniczenie ich skutków:
- a. Przeciwdziałanie poważnym awariom i zagrożeniom związanym z transportem substancji niebezpiecznych oraz minimalizacja negatywnych skutków tych zdarzeń.
 - b. Minimalizacja negatywnego wpływu na środowisko lub zdrowie ludzi odpadów poprodukcyjnych niewłaściwie składowanych albo magazynowanych
- VIII. Ochrona i racjonalne wykorzystanie powierzchni ziemi oraz remediacja, rekultywacja i rewitalizacja terenów zdegradowanych:

Prognoza oddziaływania na środowisko dla Programu Ochrony Środowiska dla Gminy Jedlicze na lata 2017-2020 z uwzględnieniem perspektywy do 2024 roku

- a. Zapewnienie właściwego sposobu użytkowania gleb.
- b. Remediacja zanieczyszczonej powierzchni ziemi, rekultywacja gruntów zdegradowanych i zdewastowanych, oraz rewitalizacja obszarów zdegradowanych.
- c. Minimalizowanie negatywnych skutków zjawisk geodynamicznych

IX. Ochrona i zrównoważone wykorzystanie zasobów geologicznych oraz ograniczanie presji na środowisko związanej z eksploatacją i prowadzeniem prac poszukiwawczych:

- a. Kompleksowa ochrona zasobów złóż kopalin.
- b. Eliminacja nieracjonalnej i nielegalnej eksploatacji kopalin.
- c. Minimalizacja presji na środowisko wywieranej działalnością górniczą.
- d. Ochrona georóżnorodności

X. Ochrona ludności i środowiska przed ponadnormatywnym promieniowaniem elektromagnetycznym:

- a. Utrzymanie poziomów pól elektromagnetycznych nieprzekraczających wartości dopuszczalnych.

Aktualizacja Programu Ochrony Powietrza dla strefy podkarpackiej – z uwagi na stwierdzone przekroczenia poziomu dopuszczalnego dla pyłu zawieszonego PM10 i poziomu dopuszczalnego dla pyłu zawieszonego PM2,5 oraz poziomu docelowego benzo(a)pirenu wraz z Planem Działań Krótkoterminowych

Uchwała nr XXX/544/16 Sejmiku Województwa Podkarpackiego z dnia 29 grudnia 2016r.

Zadaniem Planu Ochrony Powietrza jest zmniejszenie ryzyka wystąpienia przekroczeń stężeń zanieczyszczeń oraz ograniczenie skutków i czasu trwania zaistniałych przekroczeń. Dla strefy podkarpackiej stwierdzono przekroczenie poziomu dopuszczalnego dla pyłu PM10, poziomu dopuszczalnego dla pyłu PM2,5 i poziomu docelowego benzo(a)pirenu, w związku z tym konieczne jest wdrożenie szeregu działań w celu przywrócenia właściwego stanu powietrza na terenie strefy podkarpackiej. Wśród tych działań wymieniono działania, które mogą być wspierane przez działania wyszczególnione w projektowanych POŚ dla Gminy Jedlicze.

Plan gospodarki odpadami dla województwa podkarpackiego 2022

Sejmik Województwa Podkarpackiego Uchwałą Nr XXXI/551/17 z dnia 5 stycznia 2017r. uchwalił Plan Gospodarki Odpadami dla Województwa Podkarpackiego 2022.

W PGO są wymienione następujące kierunki działań jakie należy pojąć na terenie województwa podkarpackiego:

1. Kierunki działań w zakresie odpadów komunalnych o charakterze ogólnym.
2. Działania zmierzające do zapobiegania powstawaniu odpadów, ograniczenia ilości odpadów oraz ich negatywnego oddziaływania na środowisko.
3. Działania wspomagające prawidłowe postępowanie z odpadami w zakresie zbierania, transportu.
4. Działania w zakresie recyklingu i przygotowania do ponownego użycia.
5. Działania w zakresie innych metod odzysku i unieszkodliwiania odpadów.
6. Kierunki działań dotyczące odpadów z grup 01 – 19.

Prognoza oddziaływania na środowisko dla Programu Ochrony Środowiska dla Gminy Jedlicze na lata 2017-2020 z uwzględnieniem perspektywy do 2024 roku

7. Działania w zakresie zbierania i przetwarzania odpadów.
8. Środki służące zapobieganiu powstawaniu odpadów i ocena ich użyteczności.

Program Strategiczny „Błękitny San”

W dniu 2 sierpnia 2016 roku Zarząd Województwa Podkarpackiego Uchwałą nr 201/4059/16 przyjął tekst jednolity Programu. Uwzględni on zmiany w Programie stanowiące następstwo Uchwał Zarządu Województwa Podkarpackiego Nr 188/3847/16 z dnia 21 czerwca 2016 r. w sprawie zmiany Programu Strategicznego „Błękitny San” oraz Uchwały Nr 194/3957/16 z dnia 12 lipca 2016 roku w sprawie przyjęcia Uzasadnienia i Podsumowania dotyczącego oceny oddziaływania na środowisko Programu Strategicznego „Błękitny San”.

Wyprowadzony na podstawie analizy strategicznej układ priorytetów i działań PSBS obejmuje m. in.:

4. Priorytet ŚRODOWISKO I ENERGETYKA

- 4.1. Działanie – Utrzymanie walorów środowiskowych i krajobrazowych
- 4.2. Działanie – Zapobieganie, przeciwdziałanie i minimalizowanie skutków osuwisk
- 4.3. Działanie – Zapobieganie, przeciwdziałanie i minimalizowanie skutków zagrożeń wywołanych przez człowieka
- 4.4. Działanie – Rozwój odnawialnych źródeł energii

Program Strategicznego Rozwoju Bieszczad

W dniu 2 sierpnia 2016 roku Zarząd Województwa Podkarpackiego Uchwałą nr 201/4060/16 przyjął tekst jednolity Programu. Uwzględni on zmiany w Programie stanowiące następstwo Uchwał Zarządu Województwa Podkarpackiego: Nr 79/1805/15 z dnia 28 lipca 2015r., Nr 188/3846/16 z dnia 21 czerwca 2016 r. w sprawie zmian Programu Strategicznego Rozwoju Bieszczad oraz Uchwały Nr 194/3958/16 z dnia 12 lipca 2016 roku w sprawie przyjęcia Uzasadnienia i Podsumowania dotyczącego oceny oddziaływania na środowisko Programu Strategicznego Rozwoju Bieszczad.

Wyprowadzony na podstawie analizy strategicznej układ priorytetów i działań PSBS obejmuje m. in.:

4. Priorytet INFRASTRUKTURA SŁUŻĄCA POPRAWIE DOSTĘPNOŚCI I OCHRONIE ŚRODOWISKA

- 4.1. Działanie – Poprawa dostępności przestrzennej i cyfrowej.
- 4.2. Działanie – Wykorzystanie transgranicznej infrastruktury komunikacyjnej w ruchu lokalnym i turystycznym.
- 4.3. Działanie – Utrzymanie walorów środowiskowych i krajobrazowych.
- 4.4. Działanie – Poprawa gospodarki wodno-ściekowej i gospodarki odpadami.

Oraz inne:

- *Program ochrony środowiska przed hałasem dla obszarów położonych w pobliżu głównych dróg w województwie podkarpackim o obciążeniu ruchem powyżej 3 milionów przejazdów rocznie.*
- *Wojewódzki Program Usuwania Azbestu na lata 2009 – 2032.*
- *Program usuwania wyrobów zawierających azbest z terenu Gminy Jedlicze na lata 2013 – 2032.*
- *Plan gospodarki niskoemisyjnej dla gminy Jedlicze.*

Prognoza oddziaływania na środowisko dla Programu Ochrony Środowiska dla Gminy Jedlicze
na lata 2017-2020 z uwzględnieniem perspektywy do 2024 roku

10. Przewidywane oddziaływanie na środowisko w wyniku realizacji zapisów dokumentu

Projekt POŚ dla Gminy Jedlicze wyznacza cele, kierunki interwencji i działania, które są zadaniami zarówno o charakterze inwestycyjnym i nieinwestycyjnym (organizacyjno-edukacyjne), które ujmują ogół potrzeb wynikających z rozwoju społeczno-gospodarczego oraz rozwoju infrastruktury komunikacyjnej i technicznej, społecznej, funkcjonalno-przestrzennej itp.

Niektóre zadania wyznaczone w projekcie POŚ mogą kwalifikować się jako przedsięwzięcia mogące zawsze znacząco lub potencjalnie znacząco oddziaływać na środowisko zgodnie z Rozporządzeniem w sprawie przedsięwzięć mogących znacząco oddziaływać na środowisko (Dz.U. 2016r. poz. 71), dla których konieczne może być przeprowadzenie procedury oceny oddziaływania na środowisko na zasadach określonych w Ustawie z dnia 3 października 2008r. o udostępnianiu informacji o środowisku i jego ochronie, udziale społeczeństwa w ochronie środowiska oraz o ocenach oddziaływania na środowisko (Dz.U. 2017r. poz. 1405).

W ramach powyższej procedury prowadzona będzie wówczas szczegółowa ocena oddziaływania zadań pod kątem środowiskowym przed wydaniem decyzji o środowiskowych uwarunkowaniach. Ocena oddziaływania na środowisko na etapie sporządzenia niniejszej Prognozy oddziaływania na środowisko jest utrudniona, a czasami wręcz niemożliwa. Program zawiera zadania zgłoszone przez samorząd gminy, których realizacja przewidziana jest w perspektywie lat 2018-2024. Duża część zadań inwestycyjnych nie ma określonego zakresu, sposobu i charakteru prowadzenia prac, w związku z czym podanie konkretnych oddziaływań jest dosyć trudne i problematyczne. Zgodnie z powyższym w niniejszej Prognozie przedstawiono potencjalne oddziaływania, zidentyfikowane na podstawie oceny oddziaływania dla innych przedsięwzięć o zbliżonym zakresie. Zatem w ramach oceny skutków realizacji projektu POŚ dla Gminy Jedlicze na etapie opracowania Prognozy oddziaływania na środowisko w ramach strategicznej oceny oddziaływania na środowisko przedstawiono potencjalne oddziaływanie bezpośrednie (B) pośrednie (P), wtórne (W), skumulowane (Sk), stałe/długoterminowe (S), chwilowe/krótkoterminowe (Ch), pozytywne, negatywne i neutralne na powierzchnię ziemi i krajobraz, wody, różnorodność biologiczną, rośliny, zwierzęta, formy ochrony przyrody, zasoby naturalne, powietrze atmosferyczne i klimat, klimat akustyczny, krajobraz kulturowy i zabytki, ludzi i dobra materialne wykorzystując metodę macierzy interakcji.

W przypadku Gminy Jedlicze może wystąpić bezpośrednie lub pośrednie ryzyko oddziaływania na obszary cenne przyrodniczo. Należy jednak nadmienić, iż stopień, zakres oraz skutek oddziaływania (negatywny, pozytywny, neutralny) będzie mógł zostać oceniony z chwilą ustalenia dokładnego zakresu oraz rodzaju prowadzonych przedsięwzięć. W zależności od ich rodzaju może zostać nałożony obowiązek przeprowadzenia oceny oddziaływania na środowisko, która może zakończyć się wydaniem decyzji o środowiskowych uwarunkowaniach lub odmową jej wydania, z uwagi na znaczne negatywne oddziaływania.



Prognoza oddziaływania na środowisko dla Programu Ochrony Środowiska dla Gminy Jedlicze na lata 2017-2020 z uwzględnieniem perspektywy do 2024 roku

Projekt POŚ dla Gminy Jedlicze jest dokumentem o charakterze ogólnym i nie wskazuje zakresu ani szczegółów technicznych poszczególnych inwestycji. Program określa jedynie konieczność ich realizacji w celu poprawy jakości środowiska przyrodniczego Gminy oraz wdrażania zaleceń dokumentów wyższego szczebla. W związku z powyższym, efekty poszczególnych zadań mogą być przewidziane tylko w ograniczonym zakresie. Należy mieć na uwadze uwzględnianie zasad ochrony środowiska podczas projektowania i planowania poszczególnych inwestycji.

Projekt POŚ dla Gminy Jedlicze przewiduje szereg działań edukacyjno-promocyjnych (niemal w przypadku każdego, analizowanego komponentu środowiska). Wyznaczone działania edukacyjne mają głównie charakter organizacyjny i informacyjny. Potrzeba prowadzenia ciągłej edukacji ekologicznej społeczeństwa wynika z ciągle zmieniających się przepisów ochrony środowiska oraz powstawania nowych zagrożeń i problemów przyrodniczych. Edukacja ekologiczna jest elementem wspierającym realizację poszczególnych zadań wyznaczonych w projekcie POŚ dla Gminy Jedlicze – opisuje, informuje i wyjaśnia zagadnienia, których realizacja ma doprowadzić do osiągnięcia założonego efektu ekologicznego i spełnienia odpowiednich standardów ochrony środowiska. Dlatego większość wyznaczonych zadań z zakresu edukacji ekologicznej odznacza się pośrednim, stałym i pozytywnym wpływem na poszczególne komponenty ochrony środowiska, stąd zrezygnowano w dalszej części z interpretacji tego zagadnienia w ramach poszczególnych grup oddziaływań. Podobna sytuacja dotyczy działań polegających na aktualizacji dokumentów planistycznych (studium uwarunkowań i kierunków zagospodarowania przestrzennego, miejscowych planów zagospodarowania przestrzennego) o zapisy sprzyjające osiągnięciu lepszych standardów środowiskowych.

Poniższa tabela przedstawia ocenę i analizę oddziaływania na poszczególne elementy środowiska działań zaplanowanych do realizacji w ramach projektu POŚ dla Gminy Jedlicze.

LEGENDA:

	Potencjalne pozytywne oddziaływanie
	Potencjalne neutralne oddziaływanie
	Potencjalne negatywne oddziaływanie

B	Bezpośrednie
P	Pośrednie
S	Stałe
Ch	Chwilowe
W	Wtórne
Sk	Skumulowane

Prognoza oddziaływania na środowisko dla Programu Ochrony Środowiska dla Gminy Jedlicze na lata 2017-2020 z uwzględnieniem perspektywy do 2024 roku

Tabela 13. Ocena oddziaływania na środowisko działań przewidzianych do realizacji w ramach projektu POŚ Gminy Jedlicze.

Lp.	Działanie	Obszary chronione oraz pozostałe formy ochrony przyrody, w tym obszary NATURA 2000	Różnorodność Biologiczna	Ludzie	Rośliny	Zwierzęta	Powietrze	Klimat	Klimat akustyczny	Wody (w tym JCW)	Powierzchnia ziemi	Krajobraz	Zasoby naturalne	Zabytki
Obszar interwencji: Ochrona klimatu i jakości powietrza														
1.	Wdrażanie zapisów Planu Gospodarki Niskoemisyjnej	S	S	P	S	S	B	B	S	S	S	S	S	S
2.	Przebudowa dróg rolniczych	Ch	Ch	B	Ch	Ch	B	B	B	S	Ch	S	S	S
3.	Budowa kładki nad potokiem Ropa, wykonanie ciągów komunikacyjnych od kładki do istniejących chodników	Ch	Ch	B	Ch	Ch	B	B	B	S	Ch	S	S	S
4.	Przebudowa drogi gminnej G114662R w Jedliczu- chodnik ul. Kurkowskiego	Ch	Ch	B	Ch	Ch	B	B	B	S	Ch	S	S	S
5.	Umocnienie fragmentu drogi G114659R w m. Jedlicze (boczna ul. Betleja)	Ch	Ch	B	Ch	Ch	B	B	B	S	Ch	S	S	S
6.	Przebudowa skrzyżowania dr. w obrębie Domu Ludowego w m. Podniebyle	Ch	Ch	B	Ch	Ch	B	B	B	S	Ch	S	S	S
7.	Przebudowa dr.G114699R w m. Jedlicze ul. Rejtana	Ch	Ch	B	Ch	Ch	B	B	B	S	Ch	S	S	S

Prognoza oddziaływania na środowisko dla Programu Ochrony Środowiska dla Gminy Jedlicze na lata 2017-2020 z uwzględnieniem perspektywy do 2024 roku

Lp.	Działanie	Obszary chronione oraz pozostałe formy ochrony przyrody, w tym obszary NATURA 2000	Różnorodność Biologiczna	Ludzie	Rośliny	Zwierzęta	Powietrze	Klimat	Klimat akustyczny	Wody (w tym JCW)	Powierzchnia ziemi	Krajobraz	Zasoby naturalne	Zabytki
8.	Budowa mostu Jedlicze Męcinka Brzezówka	Ch	Ch	B	Ch	Ch	B	B	B	S	Ch	S	S	S
9.	Przebudowa dr.gm.G114690R zlokalizowanej na dz. o nr ew.1264 w m. Jedlicze ul. Kolejowa	Ch	Ch	B	Ch	Ch	B	B	B	S	Ch	S	S	S
10.	Przebudowa drogi G114656R w m. Jedlicze ul. Naftowa	Ch	Ch	B	Ch	Ch	B	B	B	S	Ch	S	S	S
11.	Budowa parkingu dz. Nr ew.1226/5 i 1226/6 Jedlicze ul. Stawiańskich	Ch	Ch	B	Ch	Ch	B	B	B	S	Ch	S	S	S
12.	Przebudowa drogi wewnętrznej zlokalizowanej na dz. o nr ew. 249 w m. Długie	Ch	Ch	B	Ch	Ch	B	B	B	S	Ch	S	S	S
13.	Wykonanie ciągu pieszo-jezdnego od ul. Tysiąclecia w kierunku ul.3 Maja w m. Jedlicze	Ch	Ch	B	Ch	Ch	B	B	B	S	Ch	S	S	S
14.	Przebudowa drogi wewnętrznej zlokalizowanej na dz. o nr ewid. 1281/2 w m. Dobieszyn	Ch	Ch	B	Ch	Ch	B	B	B	S	Ch	S	S	S
15.	Przebudowa drogi wewnętrznej zlokalizowanej na działkach o nr ew.2014/1 i 2014/2 w m. Jaszczew przys. Osiny (Fundusz Sołecki Moderówka)	Ch	Ch	B	Ch	Ch	B	B	B	S	Ch	S	S	S

Prognoza oddziaływania na środowisko dla Programu Ochrony Środowiska dla Gminy Jedlicze na lata 2017-2020 z uwzględnieniem perspektywy do 2024 roku

Lp.	Działanie	Obszary chronione oraz pozostałe formy ochrony przyrody, w tym obszary NATURA 2000	Różnorodność Biologiczna	Ludzie	Rośliny	Zwierzęta	Powietrze	Klimat	Klimat akustyczny	Wody (w tym JCW)	Powierzchnia ziemi	Krajobraz	Zasoby naturalne	Zabytki
16.	Przebudowa drogi wewnętrznej zlokalizowanej na działkach o nr ew.2014/1 i 2014/2 w m. Jaszczew przys. Osiny	Ch	Ch	B	Ch	Ch	B	B	B	S	Ch	S	S	S
17.	Poprawa nawierzchni drogi wewnętrznej zlokalizowanej na działce nr 439 Chlebna - Wondoly (Fundusz Sołecki Chlebna)	Ch	Ch	B	Ch	Ch	B	B	B	S	Ch	S	S	S
18.	Przebudowa drogi wewnętrznej zlokalizowanej na dz.o nr ew.403 w m. Moderówka -etap I	Ch	Ch	B	Ch	Ch	B	B	B	S	Ch	S	S	S
19.	Przebudowa drogi wewnętrznej zlokalizowanej na dz.o nr ew.403 w m. Moderówka - etap I (Fundusz Sołecki Moderówka)	Ch	Ch	B	Ch	Ch	B	B	B	S	Ch	S	S	S
20.	Przebudowa zjazdu z dr. wew. zlok. na dz.761 na dr. krajową 28 Potok	Ch	Ch	B	Ch	Ch	B	B	B	S	Ch	S	S	S
21.	Przebudowa dr. wew. zlok. na dz. o nr ew.137 obręb Zarnowiec	Ch	Ch	B	Ch	Ch	B	B	B	S	Ch	S	S	S
22.	Przebudowa dr. wew. zlok. na dz. o nr ew.1186 w m. Jedlicze (boczna ul.3 Maja)	Ch	Ch	B	Ch	Ch	B	B	B	S	Ch	S	S	S

Prognoza oddziaływania na środowisko dla Programu Ochrony Środowiska dla Gminy Jedlicze na lata 2017-2020 z uwzględnieniem perspektywy do 2024 roku

Lp.	Działanie	Obszary chronione oraz pozostałe formy ochrony przyrody, w tym obszary NATURA 2000	Różnorodność Biologiczna	Ludzie	Rośliny	Zwierzęta	Powietrze	Klimat	Klimat akustyczny	Wody (w tym JCW)	Powierzchnia ziemi	Krajobraz	Zasoby naturalne	Zabytki
23.	Przebudowa dr. wew. zlok. na dz. o nr ew.594/1 w m. Potok	Ch	Ch	B	Ch	Ch	B	B	B	S	Ch	S	S	S
24.	Remont dróg gminnych	Ch	Ch	B	Ch	Ch	B	B	B	S	Ch	S	S	S
25.	Wsparcie energetyki rozproszonej wśród mieszkańców Gminy Jedlicze i Gminy Dukla	S	S	B	S	S	B	S	S	S	S	S	S	S
26.	Budowa 11 instalacji fotowoltaicznych na obiektach użyteczności publicznej zlokalizowanych w Gminie Jedlicze.	S	S	B	S	S	B	S	S	S	S	S	S	S
27.	Przebudowa DL w m. Jedlicze-Męcinka	S	Ch	P	S	S	B	B	S	S	S	P	B	P
28.	Przebudowa DL w m. Jedlicze-Borek (I etap)	S	Ch	P	S	S	B	B	S	S	S	P	B	P
29.	Przebudowa i modernizacja zabytkowego DL w Jaszczwi	S	Ch	P	S	S	B	B	S	S	S	P	B	P

Prognoza oddziaływania na środowisko dla Programu Ochrony Środowiska dla Gminy Jedlicze na lata 2017-2020 z uwzględnieniem perspektywy do 2024 roku

Lp.	Działanie	Obszary chronione oraz pozostałe formy ochrony przyrody, w tym obszary NATURA 2000	Różnorodność Biologiczna	Ludzie	Rośliny	Zwierzęta	Powietrze	Klimat	Klimat akustyczny	Wody (w tym JCW)	Powierzchnia ziemi	Krajobraz	Zasoby naturalne	Zabytki
30.	Budowa i wyznaczenie tras pieszo-rowerowych na terenie gminy Jedlicze.	P	Ch	P	S	S	P	S	S	S	S	Ch	S	S
31.	Termomodernizacja budynków mieszkalnych.	S	Ch	P	S	S	B	B	S	S	S	P	B	P
32.	Ograniczenie niskiej emisji poprzez modernizację indywidualnych kotłowni domowych.	S	S	P	S	S	B	B	S	S	S	S	B	P
Obszar interwencji: Zagrożenia hałasem														
33.	Ochrona obszarów o korzystnym klimacie akustycznym poprzez uwzględnianie ich Miejsowych Planach Zagospodarowania Przestrzennego.	P	P	B	S	P	S	S	B	S	S	S	S	P
34.	Preferowanie niekonfliktowych lokalizacji obiektów usługowych i przemysłowych.	P	P	B	S	P	S	S	B	S	S	S	S	P

Prognoza oddziaływania na środowisko dla Programu Ochrony Środowiska dla Gminy Jedlicze na lata 2017-2020 z uwzględnieniem perspektywy do 2024 roku

Lp.	Działanie	Obszary chronione oraz pozostałe formy ochrony przyrody, w tym obszary NATURA 2000	Różnorodność Biologiczna	Ludzie	Rośliny	Zwierzęta	Powietrze	Klimat	Klimat akustyczny	Wody (w tym JCW)	Powierzchnia ziemi	Krajobraz	Zasoby naturalne	Zabytki
35.	Kontrola emisji hałasu do środowiska z obiektów działalności gospodarczej.	P	P	B	S	P	S	S	B	S	S	S	S	P
36.	Kontrola emisji hałasu do środowiska ze szlaków komunikacyjnych	P	P	B	S	P	S	S	B	S	S	S	S	P
37.	Stosowanie rozwiązań technicznych i organizacyjnych zapobiegających nadmiernej emisji hałasu do środowiska.	P	P	B	S	P	S	S	B	S	S	S	S	P
Obszar interwencji: Promieniowanie elektromagnetyczne														
38.	Ograniczanie powstawania źródeł pól elektromagnetycznych na terenach gęstej zabudowy mieszkaniowej na etapie planowania przestrzennego oraz wprowadzenie zagadnienia pól elektromagnetycznych do Miejscowych Planów Zagospodarowania Przestrzennego.	P	P	B	P	P	S	S	S	S	S	P	S	P

Prognoza oddziaływania na środowisko dla Programu Ochrony Środowiska dla Gminy Jedlicze na lata 2017-2020 z uwzględnieniem perspektywy do 2024 roku

Lp.	Działanie	Obszary chronione oraz pozostałe formy ochrony przyrody, w tym obszary NATURA 2000	Różnorodność Biologiczna	Ludzie	Rośliny	Zwierzęta	Powietrze	Klimat	Klimat akustyczny	Wody (w tym JCW)	Powierzchnia ziemi	Krajobraz	Zasoby naturalne	Zabytki
39.	Kontrola obecnych i potencjalnych źródeł promieniowania elektromagnetycznego.	P	P	B	P	P	S	S	S	S	S	P	S	P
40.	Utrzymanie poziomów elektromagnetycznego promieniowania poniżej dopuszczalnego lub co najwyżej na poziomie dopuszczalnym.	P	P	B	P	P	S	S	S	S	S	P	S	P
Obszar interwencji: Gospodarowanie wodami														
41.	Wspieranie finansowe budowy indywidualnych systemów oczyszczania ścieków (głównie na terenach zabudowy rozproszonej i obszarach trudnych do skanalizowania, gdzie jest to prawnie dozwolone).	P	P	B	B	P	S	S	S	B	B	P	P	P
42.	Modernizacja rowu na dz.nr ewid.891 i 917 w Jedliczu	P	P	B	B	P	S	S	S	B	B	P	P	S

Prognoza oddziaływania na środowisko dla Programu Ochrony Środowiska dla Gminy Jedlicze na lata 2017-2020 z uwzględnieniem perspektywy do 2024 roku

Lp.	Działanie	Obszary chronione oraz pozostałe formy ochrony przyrody, w tym obszary NATURA 2000	Różnorodność Biologiczna	Ludzie	Rośliny	Zwierzęta	Powietrze	Klimat	Klimat akustyczny	Wody (w tym JCW)	Powierzchnia ziemi	Krajobraz	Zasoby naturalne	Zabytki
Obszar interwencji: Gospodarka wodno – ściekowa														
43.	Rozbudowa sieci kanalizacji i wodociągów	S	Ch	B	Ch	Ch	S	S	S	B	Ch	Ch	S	P
44.	Modernizacja przepompowni na terenie Gminy Jedlicze	S	Ch	B	Ch	Ch	S	S	S	B	Ch	Ch	S	P
45.	Budowa kanalizacji sanitarnej w m. Dobieszyn	S	Ch	B	Ch	Ch	S	S	S	B	Ch	Ch	S	P
46.	Budowa odcinka sieci kanalizacji sanitarnej w m. Chlebna	S	Ch	B	Ch	Ch	S	S	S	B	Ch	Ch	S	P
47.	Wykup odcinka sieci kanalizacji wodociągowej	S	Ch	B	Ch	Ch	S	S	S	B	Ch	Ch	S	P
48.	Przygotowanie dokumentacji projektowej kanalizacji sanitarnej Piotrówka, Chlebna-Wondoly	S	S	S	S	S	S	S	S	S	S	S	S	S

Prognoza oddziaływania na środowisko dla Programu Ochrony Środowiska dla Gminy Jedlicze na lata 2017-2020 z uwzględnieniem perspektywy do 2024 roku

Lp.	Działanie	Obszary chronione oraz pozostałe formy ochrony przyrody, w tym obszary NATURA 2000	Różnorodność Biologiczna	Ludzie	Rośliny	Zwierzęta	Powietrze	Klimat	Klimat akustyczny	Wody (w tym JCW)	Powierzchnia ziemi	Krajobraz	Zasoby naturalne	Zabytki
49.	Budowa kanalizacji sanitarnej w m. Długie – opracowanie dokumentacji.	S	Ch	B	Ch	Ch	S	S	S	B	Ch	Ch	S	P
50.	Budowa odcinka sieci kanalizacji sanitarnej w m. Jaszczew, Moderówka	S	Ch	B	Ch	Ch	S	S	S	B	Ch	Ch	S	P
51.	Budowa odcinka sieci wodociągowej na terenie gminy Jedlicze - projekt	S	Ch	B	Ch	Ch	S	S	S	B	Ch	Ch	S	P
52.	Program funkcjonalno- użytkowy- przebudowa i modernizacja oczyszczalni ścieków w Jedliczu	S	S	S	S	S	S	S	S	S	S	S	S	S
Obszar interwencji: Zasoby geologiczne														
53.	Ochrona zasobów złóż kopalin poprzez uwzględnianie ich w dokumentach planistycznych.	S	S	S	S	S	S	S	S	S	S	S	P	S

Prognoza oddziaływania na środowisko dla Programu Ochrony Środowiska dla Gminy Jedlicze na lata 2017-2020 z uwzględnieniem perspektywy do 2024 roku

Lp.	Działanie	Obszary chronione oraz pozostałe formy ochrony przyrody, w tym obszary NATURA 2000	Różnorodność Biologiczna	Ludzie	Rośliny	Zwierzęta	Powietrze	Klimat	Klimat akustyczny	Wody (w tym JCW)	Powierzchnia ziemi	Krajobraz	Zasoby naturalne	Zabytki
Obszar interwencji: Gleby														
54.	Prowadzenie monitoringu jakości gleb.	P	B	P	B	B	P	P	P	P	B	B	P	S
55.	Stosowanie tzw. „dobrych praktyk rolniczych”.	P	B	P	B	B	P	P	P	P	B	B	P	S
Obszar interwencji: Gospodarka odpadami i zapobieganie powstawaniu odpadów														
56.	Egzekwowanie zapisów wynikających z ustawy o utrzymaniu czystości i porządku w gminie i regulaminu utrzymania czystości i porządku.	P	P	B	B	B	P	S	S	P	B	B	S	S
57.	Usuwanie wyrobów zawierających azbest z terenu gminy.	P	P	B	B	B	P	S	S	P	B	B	S	P

Prognoza oddziaływania na środowisko dla Programu Ochrony Środowiska dla Gminy Jedlicze na lata 2017-2020 z uwzględnieniem perspektywy do 2024 roku

Lp.	Działanie	Obszary chronione oraz pozostałe formy ochrony przyrody, w tym obszary NATURA 2000	Różnorodność Biologiczna	Ludzie	Rośliny	Zwierzęta	Powietrze	Klimat	Klimat akustyczny	Wody (w tym JCW)	Powierzchnia ziemi	Krajobraz	Zasoby naturalne	Zabytki
Obszar interwencji: Zasoby przyrodnicze														
58.	Ochrona obszarów NATURA 2000.	B	B	P	B	B	B	B	P	P	B	B	P	S
59.	Ochrona bioróżnorodności obszarów cennych przyrodniczo.	B	B	B	B	B	B	P	P	P	B	B	P	S
60.	Bieżące utrzymanie zieleni na terenie gminy Jedlicze.	P	P	B	B	P	P	P	P	P	P	B	P	S
Obszar interwencji: Zagrożenie poważnymi awariami														
61.	Prowadzenie rejestru zakładów zwiększonego i dużego ryzyka wystąpienia poważnych awarii przemysłowych (ZDR, ZZR)	P	P	B	P	P	P	P	P	P	P	P	S	S
62.	Budowa garażu dla OSP Poręby (etap II)	S	Ch	P	Ch	S	S	S	Ch	S	Ch	Ch	S	S

Prognoza oddziaływania na środowisko dla Programu Ochrony Środowiska dla Gminy Jedlicze na lata 2017-2020 z uwzględnieniem perspektywy do 2024 roku

Lp.	Działanie	Obszary chronione oraz pozostałe formy ochrony przyrody, w tym obszary NATURA 2000	Różnorodność Biologiczna	Ludzie	Rośliny	Zwierzęta	Powietrze	Klimat	Klimat akustyczny	Wody (w tym JCW)	Powierzchnia ziemi	Krajobraz	Zasoby naturalne	Zabytki
63.	Przebudowa i rozbudowa budynku OSP w Dobieszynie	S	Ch	P	Ch	S	S	S	Ch	S	Ch	Ch	S	S
64.	Wpłata na fundusz celowy dla Komendy Powiatowej Policji w Krośnie na zakup służbowego radiowozu	S	S	S	S	S	S	S	S	S	S	S	S	S
Obszar interwencji: Edukacja ekologiczna														
65.	Prowadzenie działań dotyczących edukacji ekologicznej	P	P	P	P	P	P	P	P	P	P	P	P	S

Źródło: opracowanie własne

Prognoza oddziaływania na środowisko dla Programu Ochrony Środowiska dla Gminy Jedlicze
na lata 2017-2020 z uwzględnieniem perspektywy do 2024 roku

11. Przewidywane oddziaływanie działań zawartych w projekcie POŚ dla Gminy Jedlicze na wybrane elementy środowiska, w tym na obszary NATURA 2000

11.1. Obszary chronione oraz pozostałe formy ochrony przyrody

Na terenie gminy Jedlicze występuje obszar chronionego krajobrazu (Czarnorzecki Obszar Chronionego Krajobrazu), Obszar Natura 2000 „Dolina Wisłoka z Dopyłwami” oraz „Jasiółka”. W ramach działań minimalizujących ujętych w planie działań ochronnych należy dążyć do ograniczenia zabudowy rozproszonej w gminie Jedlicze. Zapisy projektowanego POŚ dla gminy Jedlicze nie wpływają na stopień realizacji działań minimalizujących, ponieważ nie dotyczą rozwoju zabudowy.

Projekt POŚ dla gminy Jedlicze uwzględnia także zakazy, jakie obowiązują w stosunku do poszczególnych form ochrony przyrody, wynikające z ustawy z dnia 16 kwietnia 2004r. o ochronie przyrody (Dz. U. z 2016 r. poz. 2134, z późn. zm.).

Na obszarach chronionego krajobrazu zakazuje się:

- a) zabijania dziko występujących zwierząt, niszczenia ich nor, legowisk, innych schronień i miejsc rozrodu oraz tarlisk, złożonej ikry, z wyjątkiem amatorskiego połowu ryb oraz wykonywania czynności związanych z racjonalną gospodarką rolną, leśną, rybacką i łowiecką;
- b) realizacji przedsięwzięć mogących znacząco oddziaływać na środowisko w rozumieniu art. 51 ustawy z dnia 27 kwietnia 2001 r. – Prawo ochrony środowiska (Dz. U. z 2017 r. poz. 519 z późn. zm.);
- c) likwidowania i niszczenia zadrzewień śródpolnych, przydrożnych i nadwodnych, jeżeli nie wynikają one z potrzeby ochrony przeciwpowodziowej i zapewnienia bezpieczeństwa ruchu drogowego lub wodnego lub budowy, odbudowy, utrzymania, remontów lub naprawy urządzeń wodnych;
- d) wydobywania do celów gospodarczych skał, w tym torfu, oraz skamieniałości, w tym kopalnych szczątków roślin i zwierząt, a także minerałów i bursztynu;
- e) wykonywania prac ziemnych trwale zniekształcających rzeźbę terenu, z wyjątkiem prac związanych z zabezpieczeniem przeciwpowodziowym lub przeciwsuwiskowym lub utrzymaniem, budową, odbudową, naprawą lub remontem urządzeń wodnych;
- f) dokonywania zmian stosunków wodnych, jeżeli służą innym celom niż ochrona przyrody lub zrównoważone wykorzystanie użytków rolnych i leśnych oraz racjonalna gospodarka wodna lub rybacka;
- g) likwidowania naturalnych zbiorników wodnych, starorzeczy i obszarów wodno-błotnych;
- h) lokalizowania obiektów budowlanych w pasie szerokości 100 m od linii brzegów rzek, jezior i innych zbiorników wodnych, z wyjątkiem urządzeń wodnych oraz obiektów służących prowadzeniu racjonalnej gospodarki rolnej, leśnej lub rybackiej.

Prognoza oddziaływania na środowisko dla Programu Ochrony Środowiska dla Gminy Jedlicze na lata 2017-2020 z uwzględnieniem perspektywy do 2024 roku

Na obszarach objętych programem Natura 2000 zabrania się, z zastrzeżeniem art. 34, podejmowania działań mogących, osobno lub w połączeniu z innymi działaniami, znacząco negatywnie oddziaływać na cele ochrony obszaru Natura 2000, w tym w szczególności:

- 2) pogorszyć stan siedlisk przyrodniczych lub siedlisk gatunków roślin i zwierząt, dla których ochrony wyznaczono obszar Natura 2000 lub
- 3) wpłynąć negatywnie na gatunki, dla których ochrony został wyznaczony obszar Natura 2000, lub
- 4) pogorszyć integralność obszaru Natura 2000 lub jego powiązania z innymi obszarami.

Realizując zadania zawarte w Programie Ochrony Środowiska należy uwzględnić ochronę gatunkową roślin i zwierząt, wynikającą z ustawy z dnia 16 kwietnia 2004r. o ochronie przyrody (Dz.U. z 2016r. poz. 2134, z późn. zm.), mającą na celu zapewnienie przetrwania i właściwego stanu okazów gatunków oraz ich siedlisk i ostoi. Wymagane jest również przestrzeganie zapisów ww. ustawy, dotyczących zakazów oraz odstępstw od zakazów w odniesieniu do ww. gatunków oraz wydanych na jej podstawie przepisów wykonawczych, zwłaszcza:

- rozporządzenia Ministra Środowiska z dnia 16 grudnia 2016r. w sprawie ochrony gatunkowej zwierząt (Dz.U. z 2016r. poz. 2183),
- rozporządzenia Ministra Środowiska z dnia 9 października 2014r. w sprawie ochrony gatunkowej roślin (Dz.U. z 2014r. poz. 1409),
- rozporządzenia Ministra Środowiska z dnia 9 października 2014r. w sprawie ochrony gatunkowej grzybów (Dz.U. z 2014r. poz. 1408).

11.2. Różnorodność biologiczna, rośliny i zwierzęta

Realizacja zapisów POŚ dla gminy Jedlicze w przypadku typowych działań inwestycyjnych w zakresie gospodarki wodno-ściekowej, infrastruktury technicznej, infrastruktury drogowej, gospodarki wodami, termomodernizacji budynków może powodować wystąpienie negatywnych chwilowych oddziaływań na środowisko przyrodnicze. Oddziaływania negatywne związane będą z etapem budowy i po zakończeniu prac ustąpią. Prace budowlane mogą wpływać negatywnie na bioróżnorodność poprzez: możliwe zniszczenie siedlisk roślin i zwierząt, zmiany stosunków gruntowo-wodnych, tworzenie barier w migracji zwierząt, zmianę warunków siedliskowych oraz wycinkę drzew i krzewów. Negatywne oddziaływanie na środowisko inwestycji, szczególnie tych związanych z rozbudową sieci kanalizacyjnej oraz sieci drogowej można ograniczyć do racjonalnego poziomu poprzez dobrze przemyślany wybór lokalizacji, ponieważ skala wywoływanych przez nie przekształceń środowiska zależeć będzie w znacznym stopniu od lokalnych uwarunkowań. Ponadto, na wykonawcach poszczególnych inwestycji, spoczywa obowiązek przeprowadzenia osobnych procedur oddziaływania na środowisko, w ramach których ustalone zostaną działania mające na celu ochronę siedlisk wraz z zasobami przyrody na nich występującymi. Szerokość strefy oddziaływania drogi na strukturę, skład i kluczowe procesy ekologiczne kształtujące dane siedlisko uzależniona jest od zasięgu zmian stosunków wodnych, dyspersji biogenów, zanieczyszczeń i wrażliwości siedlisk.

**Prognoza oddziaływania na środowisko dla Programu Ochrony Środowiska dla Gminy Jedlicze
na lata 2017-2020 z uwzględnieniem perspektywy do 2024 roku**

Negatywne skutki funkcjonowania ciągów komunikacyjnych to:

- utrudnienie przemieszczania się zwierząt i roślin,
- wypadki i kolizje drogowe z dzikimi zwierzętami,
- zniszczenie siedlisk w zasięgu przebiegu i oddziaływania drogi,
- przekształcanie terenu przyległego do drogi (osiedlanie się człowieka wzdłuż dróg),
- ekspansja gatunków obcych na danym terenie, związanych z człowiekiem.

W perspektywie długoterminowej działania związane z budową systemów kanalizacyjnych i przydomowych oczyszczalni ścieków będą miały pozytywny wpływ na bioróżnorodność zwłaszcza organizmów żyjących w glebie i w wodzie. Racjonalna gospodarka wodno-ściekowa zmniejszy udział zanieczyszczeń bezpośrednio kierowanych do wód i do ziemi, co w konsekwencji zwiększy zasobność i jakość gleb oraz poprawi stan wód powierzchniowych i podziemnych na terenie gminy Jedlicze.

Do zadań poprzedzających termomodernizację należy inwentaryzacja ornitologiczna i chiropterologiczna, która powinna zostać przeprowadzona w okresie lęgowym ptaków i rozrodu nietoperzy. W momencie zinwentaryzowania na terenie obiektu śladów życia ptaków i nietoperzy należy zaplanować działania kompensujące w postaci np. budek lęgowych.

11.3. Ludzie

Działania realizowane w ramach POŚ wpłyną pozytywnie na zdrowie ludności, jakość oraz komfort ich życia. Jednym z ważnych elementów będzie rozwój infrastruktury technicznej (dróg, sieci szlaków i tras turystycznych, sieci wodociągowej oraz kanalizacyjnej). Pozytywne wpływ na środowisko będą miały także działania związane z gospodarką odpadami oraz edukacja ekologiczną. Podjęcie ww. działań pozwoli na zaspokojenie potrzeb mieszkańców, a także zmniejszy negatywny wpływ na środowisko. Oddziaływaniami negatywnymi dla mieszkańców, znajdujących się w najbliższym sąsiedztwie obszarów objętych inwestycjami, będą prace remontowo-budowlane. Będzie to związane z użyciem maszyn i urządzeń budowlanych (emisja hałasu, pyłu i wibracji) oraz utrudnieniami komunikacyjnymi. Oddziaływania te będą krótkotrwałe i odwracalne, jak również ustaną po zakończeniu robót.

11.4. Powietrze atmosferyczne

Oceniono, że wyznaczone w projekcie POŚ działania nie będą mieć znaczącego negatywnego wpływu na jakość powietrza atmosferycznego i klimatu. Ograniczając emisję zanieczyszczeń, także niską, która jest najważniejszym problemem, spowoduje się również zmniejszenie emisji zanieczyszczeń w ramach oddziaływania ponadlokalnego. Planowane działania zmierzające do zmniejszenia niskiej emisji i jej uciążliwości będą zdecydowanie pozytywnie oddziaływać na poszczególne komponenty środowiska. Największy nacisk powinien być położony na działania jednostek wskazanych w programie naprawczym określonym w Programie Ochrony Powietrza. Brak oddziaływania zidentyfikowano w zadaniach związanych z ochroną przed promieniowaniem elektromagnetycznym, gospodarowaniem wodami oraz ochroną przez poważnymi awariami. Do potencjalnych pozytywnych, pośrednich i stałych działań nie inwestycyjnych (organizacyjnych) zaliczyć można zadania związane z wdrażaniem lokalnych polityk ograniczania emisji gazów i pyłów do powietrza, do których należą zapisy Programu Ochrony Powietrza dla województwa

**Prognoza oddziaływania na środowisko dla Programu Ochrony Środowiska dla Gminy Jedlicze
na lata 2017-2020 z uwzględnieniem perspektywy do 2024 roku**

podkarpackiego. Pozytywny, bezpośredni i stały wpływ na powietrze atmosferyczne i klimat będą miały zadania typowo inwestycyjne tj. termomodernizacja obiektów oraz przebudowa infrastruktury drogowej, w tym systemu ścieżek rowerowych. Głównym zagrożeniem powietrza atmosferycznego jest niska emisja z instalacji grzewczych budynków. Termomodernizacja budynków pozwoli na znaczące ograniczenie zużycia materiału opałowego niezbędnego do ogrzania obiektu. W konsekwencji wpłynie to na redukcję emisji szkodliwych zanieczyszczeń do powietrza atmosferycznego. Przeprowadzone prace termomodernizacyjne budynków, dzięki zmniejszeniu zapotrzebowania na energię ciepłą, minimalizują emisję zanieczyszczeń do powietrza ze źródeł spalania energetycznego.

Instalacja OZE

Na terenie gminy możliwa jest budowa instalacji fotowoltaicznych. Instalacja pojedynczych baterii fotowoltaicznych na budynkach mieszkalnych nie stanowi zagrożenia dla środowiska. Niemniej jednak montaż baterii fotowoltaicznych może stanowić zagrożenie dla ptaków gniazdujących w budynkach (np. jerzyki, jaskółki, wróble). Dlatego też przed podjęciem prac należy przeprowadzić inwentaryzację budynków pod kątem występowania chronionych gatunków ptaków. Prace montażowe powinny być prowadzone poza okresem lęgowym ptaków. Okres lęgowy większości ptaków w Polsce przypada w terminie od 1 marca do 15 października. Należy jednak zaznaczyć iż dla niektórych gatunków ptaków okres lęgowy przypada w innym okresie np. dla wróbli – od lutego/marca do sierpnia, a jeżyków od maja do sierpnia. Ponadto w poszczególnych latach okresy lęgowe dla konkretnych gatunków ulegają nieznacznym przesunięciom, w zależności od panujących warunków pogodowych. Negatywnego oddziaływania można się spodziewać w odniesieniu do dzikich gatunków. Problem będzie dotyczył głównie ptaków i owadów a zależny będzie w znacznej mierze od lokalizacji inwestycji fotowoltaicznych.

11.5. Klimat

Skutki zmian klimatu, zwłaszcza wzrost temperatury, częstotliwości i nasilenia zjawisk ekstremalnych, występujące w ostatnich kilku dekadach pogłębiają się i z tego względu stały się przedmiotem zainteresowania rządów i społeczności międzynarodowej. Wyniki badań naukowych jednoznacznie wskazują, że zjawiska powodowane przez zmiany klimatu stanowią zagrożenie dla społecznego i gospodarczego rozwoju w tym także dla Polski. Wysiłki na rzecz dostosowania się do skutków zmian klimatu powinny być zatem podejmowane jednocześnie z realizowanymi przez Polskę działaniami ograniczającymi emisję gazów cieplarnianych.

„Strategiczny plan adaptacji dla sektorów i obszarów wrażliwych na zmiany klimatu do roku 2020 z perspektywą do roku 2030” został opracowany z myślą o zapewnieniu warunków stabilnego rozwoju społeczno-gospodarczego w obliczu ryzyka związanego ze zmianą klimatu, ale również z myślą o wykorzystaniu pozytywnego wpływu, jakie niosą działania adaptacyjne mogące mieć wpływ nie tylko na stan polskiego środowiska, ale również na wzrost gospodarczy. Realizacja ustaleń niektórych zaproponowanych działań może mieć wpływ na mikroklimat. Wzrost znaczenia rozproszonych, odnawialnych źródeł energii powinien uwzględniać pogorszenie warunków wiatrowych (długie okresy bezwietrznej pogody, lub krótkotrwałe okresy z wiatrami o sile huraganu). Produkcja biomasy będzie podlegała takim samym ograniczeniom jak cała produkcja rolna ze względu na zmniejszenie dostępności wody, ograniczenie wydajności produkcji. W przypadku energii słonecznej

Prognoza oddziaływania na środowisko dla Programu Ochrony Środowiska dla Gminy Jedlicze na lata 2017-2020 z uwzględnieniem perspektywy do 2024 roku

można spodziewać się poprawy warunków w lecie ze względu na wydłużone okresy pogody słonecznej i zmniejszenie w zimie ze względu na dłuższe okresy z zachmurzeniem. W zakresie upraw roślin energetycznych kluczowy będzie rozwój nowych gatunków roślin, bardziej odpornych na zmienne warunki pogodowe oraz innowacyjnych technik upraw do wykorzystywania w bardzo suchym oraz wilgotnym środowisku. Zmiany klimatu będą miały różnorodny wpływ na sektor energetyczny, uwzględniając w szczególności prognozowane wahanie średniej temperatury. Konieczne będzie dostosowanie systemu energetycznego do warunków zapotrzebowania zarówno na energię elektryczną, jak i ciepłą, m.in. poprzez wdrożenie stabilnych niskoemisyjnych źródeł energii.

Ochrona różnorodności biologicznej i gospodarka leśna w kontekście zmian klimatu jest niezmiernie ważnym zagadnieniem, ponieważ problem utraty bioróżnorodności narasta wraz z postępującymi zmianami klimatu. Z punktu widzenia ochrony siedlisk najistotniejsze są działania związane z utrzymaniem obszarów wodno-błotnych i ich odtwarzaniem wszędzie tam, gdzie jest to możliwe. Jednocześnie istotne będą działania sprzyjające prowadzeniu zrównoważonej gospodarki leśnej w warunkach zmian klimatu, jak również przygotowaniu ekosystemów leśnych na zwiększoną presję wynikającą z nasilenia ekstremalnych zjawisk pogodowych, m.in. okresów suszy, fal upałów, gwałtownych opadów deszczu, porywistych wiatrów.

Zmiany klimatyczne będą prowadziły do zmniejszenia zasobów przestrzeni dostępnej dla danego typu prowadzonej lub planowanej działalności – m.in. ze względu na zwiększone ryzyko powodziowe, wzrost ryzyka osuwiskowego, nasilenie procesów erozji wodnej i wietrznej, deficyt wody, podniesienie, a także obniżenie poziomu wód gruntowych. Zmiany klimatu w kontekście przestrzennym oddziałują na cały kompleks problemów zagospodarowania przestrzennego. Obszary zurbanizowane zagrożone są bezpośrednio szczególnie trzema zjawiskami: intensyfikacją wyspy ciepła i silnymi ulewami powodującymi podtopienia oraz suszą sprzyjającą deficytowi wody. W mniejszym stopniu zagrożenie stanowią silne wiatry, które z uwagi na dużą szorstkość podłoża w miastach tracą swoją siłę (zagrożenie to może dotyczyć małych miast oraz przedmieść o zabudowie rozproszonej). Miejska wyspa ciepła jest efektem zaburzonego przez powierzchnie sztuczne (asfalt, beton, pokrycia dachów itp.) przebiegu procesów wymiany energii między podłożem a atmosferą. Dodatkowo wzmacnia ją wzrastająca temperatura co sprzyja stresowi cieplnemu, stagnacji powietrza nad miastem, wzrostowi koncentracji zanieczyszczeń powietrza, w tym pyłu zawieszonego i smogu. Niewłaściwa gospodarka przestrzenna, w szczególności inwestowanie na terenach zagrożonych, w tym w strefach zalewowych rzek oraz zbyt niska pojemność retencyjna naturalna jak i sztucznych zbiorników, nie tylko w dolinach rzek, ogranicza skuteczne działania w sytuacjach nadmiaru lub deficytu wód powierzchniowych. Istnieje ryzyko, że w przyszłości zjawiska te będą występować ze zwiększoną częstotliwością. Wyniki przeanalizowanych scenariuszy wskazują na zwiększone prawdopodobieństwo występowania powodzi błyskawicznych wywołanych silnymi opadami mogących powodować zalewanie obszarów, na których nieodpowiednio prowadzona jest gospodarka przestrzenna. Przewidywane zmiany klimatyczne i związane z nimi wzrost częstotliwości i intensywności susz w rolnictwie spowodują wzrost zapotrzebowania na wodę do nawodnień. Z obliczeń prognostycznych wartości niedoborów wody w glebie dla wybranych roślin wynika, że następuje ciągły proces przesuszania się gleby i zwiększania zagrożenia suszą. Geograficznie problem ten może w większym stopniu dotknąć województwa podkarpackiego. Obok suszy także intensywne opady stanowią zagrożenie dla

Prognoza oddziaływania na środowisko dla Programu Ochrony Środowiska dla Gminy Jedlicze na lata 2017-2020 z uwzględnieniem perspektywy do 2024 roku

produkcji roślinnej. W związku ze wzrostem częstości występowania intensywnych opadów w okresie letnim, można oczekiwać zwiększenia potrzeb odwadniania. Przeprowadzone analizy wskazały, że należy oczekiwać zwiększenia częstości lat ze stratami plonów wynikających z niekorzystnego przebiegu pogody.

Część działań ujętych w Programie Ochrony Środowiska dla Gminy Jedlicze na lata 2017-2020 z uwzględnieniem perspektywy do 2024 roku będzie charakteryzowała się zarówno oddziaływaniami pozytywnymi lub neutralnymi, jak i negatywnymi w odniesieniu do zmian klimatu. Działanie obejmujące przebudowę i remonty dróg, obok ogólnej poprawy stanu powietrza w zakresie ilości emitowanych zanieczyszczeń (na skutek upłynnienia ruchu, skutkującego mniejszym spalaniem paliw) powodują z reguły przeniesienie negatywnego oddziaływania z jednego miejsca w inne (z terenów zabudowanych na tereny zlokalizowane poza terenami zabudowanym (które wcześniej charakteryzowały się o wiele lepszymi warunkami aerosanitarnymi). Ponadto zmiany pokrycia powierzchni ziemi wpływają na mikroklimat. Ich zwiększenie pogarsza lokalnie mikroklimat, tworząc tzw. wyspy ciepła.

11.6. Krajobraz i zabytki

Działania wyznaczone w projekcie POŚ dla gminy Jedlicze miały w większości neutralne lub pozytywne oddziaływanie na krajobraz kulturowy i zabytki. Zadania inwestycyjne w zakresie infrastruktury komunikacyjnej wpłyną pozytywnie na występujące w bliskim sąsiedztwie tych terenów zabytki nieruchome, poprzez minimalizację występowania drgań spowodowanych złym stanem technicznym nawierzchni lub szlaku. Prowadzenie założonych działań infrastrukturalnych w bezpośrednim sąsiedztwie obiektów zabytkowych (zabytków nieruchomych, stanowisk archeologicznych) będzie wymagało od inwestora uzgodnienia z Wojewódzkim Konserwatorem Zabytków postępowania i właściwego zabezpieczenia na etapie wykonywania robót budowlanych.

Negatywne oddziaływania na zabytki mogą wystąpić jedynie na etapie realizacji zadań inwestycyjnych lub wówczas, gdy działanie dotyczyć będzie obiektów objętych ochroną kulturową lub historyczną. Negatywne oddziaływanie może wiązać się ze zniszczeniem obiektu zabytkowego lub naruszeniem jego pierwotnego stanu. W chwili przygotowania niniejszego opracowania brak jest możliwości stwierdzenia, które z zadań inwestycyjnych będą prowadzone w pobliżu obiektów chronionych i czy ich zakres prac spowoduje zniszczenie lub degradację danego obiektu historycznego. Konsekwencją realizacji zadań inwestycyjnych będzie dbałość o walory historyczno-kulturowe poprzez zastosowanie takich rozwiązań projektowych, aby środowisko kulturowe nie zostało zdegradowane.

Reasumując, działania wyznaczone w ramach projektu POŚ dla gminy Jedlicze przyczynią się do ochrony wartości kulturowych i pozytywnego wpływu na zabytki i stanowiska archeologiczne.

**Prognoza oddziaływania na środowisko dla Programu Ochrony Środowiska dla Gminy Jedlicze
na lata 2017-2020 z uwzględnieniem perspektywy do 2024 roku**

11.7. Zasoby naturalne

Z dokonanej analizy wynika, że na etapie realizacji zadań typowo inwestycyjnych wyznaczonych w projekcie POŚ dla gminy Jedlicze będą wykorzystywane zasoby naturalne tj. woda, gleba, zasoby kopalin. Największe zużycie surowców naturalnych będą generowały inwestycje związane z budową/przebudową nowej infrastruktury drogowej, dlatego działania te mogą wiązać się z krótkotrwałym negatywnym i bezpośrednim oddziaływaniem na ten komponent środowiska. Nieuniknionym negatywnym oddziaływaniem na zasoby naturalne będzie trwałe zajęcie terenów biologicznie czynnych pod realizację zaplanowanych zadań infrastrukturalnych. Wielkość zapotrzebowania będzie wynikała jednak z rodzaju inwestycji i zastosowanej technologii. Na etapie sporządzania niniejszej Prognozy nie jest możliwe oszacowanie wielkości zużytych zasobów, jednak mając na względzie lokalny charakter zaplanowanych inwestycji oraz stosowane rozwiązania proekologiczne nie przewiduje się znaczącego oddziaływania na ten komponent środowiska.

Pozytywnym oddziaływaniem będzie minimalizacja zużycia zasobów naturalnych (w szczególności węgla, wody, paliw energetycznych) poprzez realizację zadań związanych z ochroną powietrza i klimatu, do których należy będzie wdrażanie Planu Gospodarki Niskoemisyjnej, która zakłada termomodernizację budynków, zmianę sposobu ogrzewania budynków, poprawę mobilności itp.

11.8. Wody

Działania zaplanowane do realizacji w ramach projektu POŚ dla gminy Jedlicze nie będą wywierały znaczącego wpływu na stan wód powierzchniowych i podziemnych. W czasie realizacji zamierzeń może dojść do chwilowego zaburzenia stosunków wodnych, jednak długotrwały efekt inwestycji przyniesie korzyści zarówno dla stanu wód jak i komfortu życia mieszkańców gminy. Oceniono, że wyznaczone w projekcie POŚ zadania nie będą mieć znaczącego wpływu na jakość i ilość wód powierzchniowych i podziemnych, w tym jednolite części wód.

Rozbudowa sieci kanalizacji sanitarnej przyczyni się do ograniczenia procesu przedostawania się niebezpiecznych substancji zagrażających życiu i zdrowiu ludzi do wody i gleby oraz dotrzymania bezpiecznych wskaźników emisyjnych w odniesieniu do pozostałych substancji zagrażających ekosystemom wodnym.

Oddziaływania negatywne związane będą z etapem budowy i po zakończeniu prac ustąpią. Prace budowlane mogą wpływać negatywnie na wody poprzez: możliwe zniszczenie siedlisk roślin i zwierząt żyjących w wodach, zmiany stosunków gruntowo-wodnych. Negatywne oddziaływanie na środowisko inwestycji, szczególnie tych związanych z rozbudową sieci kanalizacyjnej oraz sieci drogowej można ograniczyć do racjonalnego poziomu poprzez dobrze przemyślany wybór lokalizacji, ponieważ skala wywoływanych przez nie przekształceń środowiska zależeć będzie w znacznym stopniu od lokalnych uwarunkowań. Ponadto, na wykonawcach poszczególnych inwestycji, spoczywa obowiązek przeprowadzenia osobnych procedur oddziaływania na środowisko, w ramach których ustalone zostaną działania mające na celu ochronę siedlisk wraz z zasobami przyrody na nich występującymi.

Prognoza oddziaływania na środowisko dla Programu Ochrony Środowiska dla Gminy Jedlicze na lata 2017-2020 z uwzględnieniem perspektywy do 2024 roku

Zakres oddziaływania oraz jego wielkość będzie można oszacować dopiero na etapie sporządzania szczegółowego zakresu prac np. Studium wykonalności. W przypadku kiedy przedsięwzięcie będzie kwalifikować się do przedsięwzięć wymagających przeprowadzenia oceny oddziaływania na środowisko, ocena wpływu wraz z podaniem rodzaju oddziaływań zostanie przeprowadzona na etapie opracowania Karty Informacyjnej Przedsięwzięcia lub Raportu oddziaływania na środowisko.

11.9. Powierzchnia ziemi

Wśród kierunków działań przewidzianych w Programie znajdują się takie, które będą wiązać się z naruszeniem istniejącej struktury gruntów oraz wprowadzeniem zmian krótkookresowych lub długookresowych w krajobrazie naturalnym, w efekcie czego przewiduje się wystąpienie oddziaływań negatywnych oraz pozytywnych. Należą do nich:

- Przebudowa bądź modernizacja dróg gminnych i powiatowych poprawiających dostępność komunikacyjną i mobilność mieszkańców gminy,
- Poprawa bezpieczeństwa ruchu drogowego poprzez budowę m.in.: chodników, przejść dla pieszych, oświetlenia,
- Budowa lub modernizacja wybranych elementów infrastruktury wodociągowej w gminie (sieć wodociągowa, stacje ujęcia i uzdatniania wody itp.),
- Budowa lub modernizacja wybranych elementów infrastruktury kanalizacyjnej w gminie (kanalizacja ściekowa i deszczowa, oczyszczalnia ścieków itp.),
- Rozbudowa małej infrastruktury turystycznej, służącej udostępnianiu na cele turystyczne obszarów cennych przyrodniczo (ścieżki ekologiczne, ścieżki rowerowe, piesze etc.),

Część z tych czynników można zminimalizować poprzez stosowanie działań ograniczających, a część zupełnie wyeliminować poprzez wdrożenie odpowiedniego systemu edukacji ekologicznej i prowadzenie działań naprawczo-prewencyjnych. Istotą jest więc zaplanowanie takich działań ochronnych, które ograniczą zjawisko degradacji powierzchni ziemi i przywrócą stan zgodny ze standardami w tym zakresie. Oceniono, że wyznaczone w projekcie POŚ zadania nie będą mieć znaczącego negatywnego wpływu na powierzchnię ziemi i krajobraz

11.10. Hałas i promieniowanie elektromagnetyczne

Kierunki działań przewidziane w Programie są związane z podjęciem nowych inwestycji i zadań na obszarze gminy, co będzie skutkowało budową lub rozbudową obiektów, a także zabiegami modernizacyjno-remontowymi. Oddziaływanie to będzie krótkotrwałe, odwracalne i występujące tylko na terenie prowadzonych prac i w ich najbliższym sąsiedztwie. Prace realizowane w ramach tych zadań będą źródłem hałasu, którego głównym emitorem będzie praca urządzeń mechanicznych. Zadania, których realizacja będzie się wiązać z użyciem ciężkiego sprzętu powinny być prowadzone w dzień, aby nie zakłócać ciszy w porze nocnej. Dla zminimalizowania emisji hałasu i spalin, podczas prac zostaną użyte maszyny w pełni sprawne, które zostaną wykorzystane do prac zgodnych z ich przeznaczeniem i możliwościami, tak aby nie powstały inne zagrożenia, np. dla pracowników i osób postronnych znajdujących się w pobliżu. Oddziaływanie to będzie krótkotrwałe i ustąpi z chwilą zakończenia prac. Modernizacja istniejących odcinków dróg przyczyni się do poprawy ich stanu oraz komfortu jazdy. Pośrednio zmniejszy to poziom hałasu drogowego.

Prognoza oddziaływania na środowisko dla Programu Ochrony Środowiska dla Gminy Jedlicze na lata 2017-2020 z uwzględnieniem perspektywy do 2024 roku

Negatywne oddziaływanie w postaci promieniowania elektromagnetycznego może nastąpić w ramach pośredniego skutku kierunku działań: Wspieranie przedsięwzięć budowy odnawialnych źródeł energii na terenie gminy opartych na energii słońca. Dotyczy to linii łączących instalacje z siecią energetyczną. Właściwa lokalizacja oraz zastosowanie odpowiednich zabezpieczeń może niemal całkowicie wyeliminować narażenie na promieniowanie elektromagnetyczne.

12. Analiza rozwiązań mających na celu zapobieganie, ograniczanie lub kompensację przyrodnicza negatywnych oddziaływań na środowisko, mogących być rezultatem realizacji projektowanego dokumentu

Prognoza oddziaływania na środowisko wykazała, że niektóre z przedsięwzięć realizowanych w ramach projektu POŚ dla gminy Jedlicze mogą negatywnie wpłynąć na środowisko. Negatywne oddziaływanie na środowisko inwestycji, szczególnie tych związanych m.in. z rozbudową sieci wodno-kanalizacyjnej czy modernizacją i rozbudową ciągów komunikacyjnych można ograniczyć do racjonalnego poziomu poprzez dobrze przemyślany wybór lokalizacji, ponieważ skala wywoływanych przez nie przekształceń środowiska zależeć będzie w znacznym stopniu od lokalnych uwarunkowań.

Do ogólnych działań ograniczających oddziaływanie należą:

- w czasie realizacji inwestycji prawidłowe zabezpieczenie techniczne sprzętu i placu budowy, w tym zwłaszcza w miejscach styku z ekosystemami szczególnie wrażliwymi na zmiany warunków siedliskowych,
- stosowanie odpowiednich technologii, materiałów i rozwiązań konstrukcyjnych,
- maskowanie elementów dysharmonijnych dla krajobrazu,
- odpowiedni wybór lokalizacji inwestycji, uwzględniając zapisy dokumentów lokalnych oraz dokumentów wyższego szczebla.

W przypadku gdy całkowite uniknięcie danego oddziaływania jest niemożliwe i istnieje niebezpieczeństwo nieodwracalnego zniszczenia szczególnie cennych elementów przyrody, konieczne jest podjęcie odpowiednio wcześniej działań kompensacyjnych. Należy m.in. zapewnić odtworzenie zniszczonych siedlisk w miejscach zastępczych, sztuczne zasilanie osłabionych populacji; tworzenie alternatywnych połączeń przyrodniczych i różnorodnych tras migracji zwierząt.

W wyniku realizacji projektu POŚ dla gminy Jedlicze może potencjalnie dojść do oddziaływania na obszary chronione, dlatego ważne jest, aby wszelkie przedsięwzięcia wynikające z POŚ były przeprowadzone zgodnie z przepisami dotyczącymi gospodarowania na obszarach objętych prawną formą ochrony przyrody.

Minimalizacja negatywnego wpływu na środowisko możliwa jest m.in. poprzez prowadzenie świadomej polityki przestrzennej popartej stosownymi zapisami w dokumentach prawa lokalnego oraz zachowanie walorów przyrodniczych gminy.

Prognoza oddziaływania na środowisko dla Programu Ochrony Środowiska dla Gminy Jedlicze na lata 2017-2020 z uwzględnieniem perspektywy do 2024 roku

Poniżej przedstawiono propozycje zapobiegania, łagodzenia negatywnego wpływu na środowisko, będącego konsekwencją realizacji działań ujętych w POŚ na poszczególne komponenty środowiska:

Ochrona powierzchni ziemi i wód:

- Na etapie projektowania należy rozważać koncepcje organizacji placu budowy i jego zaplecza z uwzględnieniem zasady minimalizacji zajęcia terenu i przekształcenia jego powierzchni.
- Po zakończeniu prac budowlanych, w razie konieczności, należy przeprowadzać rekultywację.
- W projekcie i wykonawstwie należy minimalizować zakres robót powodujących zdejmowanie warstw próchnicznych gleby, a także zaplanować wykorzystanie nadmiarów ziemi pochodzącej z wykopów.
- W opisach technicznych projektów budowlanych należy zaplanować miejsca przeznaczone do składowania substancji podatnych na migrację wodną.
- Prawidłowe przechowywane substancji ropopochodnych oraz inne materiałów.
- Opracowanie procedury na wypadek wystąpienia awarii na placu budowy, by nie doprowadzić do zanieczyszczenia środowiska gruntowo-wodnego.
- Właściwe postępowanie z odpadami.
- Prowadzenie selektywnej zbiórki odpadów nadających się do odzysku lub unieszkodliwiania, a odpady niebezpieczne gromadzić w szczelnych, oznakowanych pojemnikach, w wydzielonym miejscu.
- Powstające podczas realizacji inwestycji oraz eksploatacji obiektu odpady należy przekazywać tylko wyspecjalizowanym jednostkom posiadającym zezwolenie na odzysk, utylizację, zbieranie i transport tych odpadów.
- Materiał pozostały po robotach ziemnych w miarę możliwości należy wykorzystywać na miejscu.

Ochrona powietrza:

- Wykonawcy wybierani do realizacji poszczególnych zadań powinni używać nowoczesnego sprzętu i wykazać się dbałością o prawidłową eksploatację i właściwą konserwację sprzętu i środków transportu. Takie zapisy mogą znaleźć się na odpowiednich etapach procedur przetargowych,
- Niedopuszczalne jest palenie na terenie budowy papy, opon, rozpuszczalników, farb itp.,
- Pogłębiona analiza lokalizacji przedsięwzięcia,
- Zminimalizowaniu ryzyka awarii poprzez stosowanie sprawdzonych rozwiązań i nowoczesnego sprzętu,
- Prowadzenie prac budowlanych poza okresem lęgowym ptaków, rozrodu płazów,
- Prowadzenie prac budowlanych i rozbiórkowych w porze dziennej,
- Stosowanie przepisów BHP,
- Zastosowanie do budowy nowoczesnego sprzętu, który emituje mniejsze ilości spalin,
- Na etapie eksploatacji - prowadzenie monitoringu powietrza.

Prognoza oddziaływania na środowisko dla Programu Ochrony Środowiska dla Gminy Jedlicze
na lata 2017-2020 z uwzględnieniem perspektywy do 2024 roku

Różnorodność biologiczna (w tym fauna, flora, obszary chronione):

- Minimalizacja negatywnych oddziaływań inwestycji infrastrukturalnych wymaga (oczywiście nie jest to konieczne w przypadku każdej inwestycji) wcześniejszych terenowych inwentaryzacji zasobów środowiska przyrodniczego. Inwentaryzacja pozwoli na precyzyjne dostosowanie ogólnych zaleceń do realiów danego zadania inwestycyjnego i uniknięcie spowodowania znaczących szkód w środowisku przyrodniczym i wiążących się z tym komplikacji w trakcie realizacji poszczególnych inwestycji.
- W przypadku prac termomodernizacyjnych budynków czy remontów elewacji bądź pokrycia dachowego budynków należy przeprowadzić inwentaryzację ornitologiczną i chiropterologiczną.
- Wykorzystanie rozwiązań technologicznych umożliwiających zachowanie istniejących stosunków wodnych.
- Ograniczenie na etapie planowania i wykonawstwa wycinki drzew i krzewów oraz naruszania cennych siedlisk.
- W przypadku braku możliwości nienaruszenia siedlisk rzadkich/chronionych gatunków, należy wziąć pod uwagę możliwość przeniesienia populacji.
- Nie należy prowadzić robót budowlanych w okresie lęgowym, jeśli na obszarze inwestycji lub w jej pobliżu gniazdują ptaki.
- W przypadku istotnego zagrożenia hałasem, mogącego płoszyć chronione gatunki zwierząt w okresie rozrodczym (i/lub powodujące ponadnormatywną emisję na terenach mieszkaniowych), należy rozważyć zastosowanie ekranów.

Ochrona przed hałasem i drganiami:

- Ograniczenie prac związanych z wykorzystaniem głośnego sprzętu, do pory dziennej między 7:00 a 20:00.
- W miejscach szczególnie wrażliwych obok zabudowy mieszkaniowej należy ograniczyć prędkość pojazdów dowożących materiały budowlane ze względu na drgania przenoszące się na konstrukcje budynków oraz wpływ na klimat akustyczny otoczenia.
- Projektanci powinni zwrócić uwagę na propozycję lokalizacji baz zaplecza technicznego budowy tak, aby planować je możliwe z dala od okien budynków mieszkalnych.
- Na terenach zwartej zabudowy mieszkaniowej należy tak planować roboty budowlane w ramach poszczególnych zadań by prowadzić prace związane z emisją hałasu w tym samym czasie tylko po jednej stronie budynku, aby w mieszkaniu były pomieszczenia nienarażone na emisję hałasu.
- Organizacja pracy, ograniczająca liczbę osób i czas ekspozycji na hałas.
- Stosowanie harmonogramów prac, ograniczających narażenie na hałas.
- Stosowanie tzw. cichych nawierzchni.
- Ograniczenie do minimum strefy bezpośredniej ingerencji w środowisko,
- Racjonalna gospodarka materiałami i minimalizacja powstawania odpadów.
- Sprawne przeprowadzenie prac.
- Ograniczenie do niezbędnego minimum usuwania drzew i krzewów będących w kolizji z planowaną inwestycją.
- Wcześniejsza inwentaryzacja przyrodnicza miejsc planowanych prac.

Prognoza oddziaływania na środowisko dla Programu Ochrony Środowiska dla Gminy Jedlicze na lata 2017-2020 z uwzględnieniem perspektywy do 2024 roku

- Dobór gatunków roślin pełniących rolę dźwiękochronną dostosowanych do wymogów siedliska.
- Zachowanie bezpiecznej odległości nasadzeń od jezdni dróg.

13. Propozycja działań alternatywnych

Art. 51, ust. 2, pkt. 3b ustawy z dnia 3 października 2008 roku o udostępnianiu informacji o środowisku i jego ochronie, udziale społeczeństwa w ochronie środowiska oraz o ocenach oddziaływania na środowisko (Dz.U. z 2017 r., poz. 1405) nakłada obowiązek przedstawienia rozwiązań alternatywnych do rozwiązań zawartych w projektowanym dokumencie.

W przypadku projektu POŚ dla gminy Jedlicze, rozwiązaniem alternatywnym jest brak realizacji POŚ. Wszystkie działania zaproponowane do realizacji w ramach projektowanego dokumentu z założenia mają na celu poprawę stanu środowiska na terenie Gminy i tym samym pozytywnie wpływać będą na zdrowie człowieka.

W związku z ciągłym rozwojem gospodarczym regionu oraz wzrostem poziomu konsumpcji brak realizacji POŚ prowadzić będzie do pogorszenia wszystkich elementów środowiska.

14. Potencjonalne oddziaływanie transgraniczne

Zgodnie z przepisami zawartymi w ustawie z dnia 3 października 2008 r. o udostępnianiu informacji o środowisku i jego ochronie, udziale społeczeństwa w ochronie środowiska oraz o ocenach oddziaływania na środowisko (Dz.U. z 2017r., poz. 1405), z rozdziału 3, działu VI dotyczącego postępowania w sprawie transgranicznego oddziaływania pochodzącego z terytorium Rzeczypospolitej Polskiej w przypadku projektów polityk, strategii, planów i programów, opracowywany dokument nie będzie wywierał znaczącego oddziaływania transgranicznego.

Skala przedsięwzięć zaproponowanych do realizacji w ramach dokumentu ma charakter regionalny i ewentualne negatywne oddziaływanie tych przedsięwzięć będzie miało zasięg lokalny. Na etapie prognozy stwierdzono, że realizacja projektu POŚ dla gminy Jedlicze nie wskazuje możliwości negatywnego transgranicznego oddziaływania na środowisko, mogącego objąć terytorium innych państw.

**Prognoza oddziaływania na środowisko dla Programu Ochrony Środowiska dla Gminy Jedlicze
na lata 2017-2020 z uwzględnieniem perspektywy do 2024 roku**

15. Monitorowanie realizacji POŚ dla Gminy Jedlicze

W celu kontroli nad terminową realizacją zadań określonych w projektowanym POŚ dla gminy Jedlicze zaleca się dokonywanie analizy realizacji zadań Programu z uwzględnieniem mierników zestawionych w poniższej tabeli.

Tabela 14. Wskaźniki monitoringu.

Kierunek interwencji	Nazwa wskaźnika monitoringu	Jednostka /wartość	2016	2020
Ochrona i utrzymanie obowiązujących standardów powietrza na terenie gminy	Klasa jakości powietrza	A-C	SO ₂ – A	SO ₂ – A
			NO ₂ – A	NO ₂ – A
			CO – A	CO – A
			C ₆ H ₆ – A	C ₆ H ₆ – A
			O ₃ – A/C	O ₃ – A
			Pb – A	Pb – A
			As – A	As – A
			Cd – A	Cd – A
			Ni – A	Ni – A
			B(a)P – C	B(a)P – A
			PM10 – C	PM10 – A
	PM2,5 – C	PM2,5 – A		
Ochrona i utrzymanie obowiązujących standardów powietrza na terenie gminy	Ilość zmodernizowanych odcinków dróg	szt.	18	20
	% osób korzystających z sieci gazowej	%	97,4	98,5
	Ilość zainstalowanych OZE	szt.	173	185
	Ilość zmodernizowanych instalacji CO	szt.	3	10
	Zagrożenie hałasem	Poziomy dźwięku na terenie gminy	dB	Nie prowadzono badań
Promieniowanie elektromagnetyczne	Poziom PEM	V/m	<7	<7
Gospodarowanie wodami	Ilość JCWP o dobrej jakości	szt.	2	4
	Ilość JCWPd o dobrej jakości	szt.	2	2
	Zużycie wody ogółem	dam ³	569,0	560,0
	Zużycie wody na cele przemysłowe	dam ³	443,0	435,0
	Ilość inwestycji z zakresu konserwacji cieków wodnych	szt.	3	5

**Prognoza oddziaływania na środowisko dla Programu Ochrony Środowiska dla Gminy Jedlicze
na lata 2017-2020 z uwzględnieniem perspektywy do 2024 roku**

Kierunek interwencji	Nazwa wskaźnika monitoringu	Jednostka /wartość	2016	2020
Gospodarka wodno-ściekowa	% skanalizowania obszaru gminy	%	68,7	70,0
	% zwodociągowania obszaru gminy	%	32,1	35,0
Zasoby geologiczne	Powierzchnia surowców naturalnych	ha	371,07	371,07
Gleby	Klasa bonitacyjna gleb	klasa	II-IV	II-IV
Gospodarka odpadami i zapobieganie powstawaniu odpadów	Masa odebranych odpadów komunalnych	Mg	1 128,30	1 120,00
	Odpady komunalne zebrane podczas likwidacji dzikich wysypisk	Mg	8,4	8,0
	Masa wyrobów zawierających azbest na terenie gminy	Mg	1 122,434	1 250,00
Zasoby przyrodnicze	Powierzchnia lasów	ha	522,44	525,00
	Parki, zieleńce i tereny zieleni osiedlowej	ha	1,64	1,70
	Powierzchnia Obszarów Natura 2000	ha	192	192
	Ilość pomników przyrody	szt.	4	4
Zagrożenia poważnymi awariami	Liczba odnotowanych poważnych awarii	szt.	0	0

Źródło: opracowanie własne

Prognoza oddziaływania na środowisko dla Programu Ochrony Środowiska dla Gminy Jedlicze
na lata 2017-2020 z uwzględnieniem perspektywy do 2024 roku

16. Podsumowanie i wnioski

- Program Ochrony Środowiska dla gminy Jedlicze jest zgodny ze strategicznymi dokumentami obowiązującymi na szczeblu europejskim, krajowym i lokalnym.
- Przeprowadzone w ramach niniejszej Prognozy analizy zgodności celów Programu Ochrony Środowiska z celami nadrzędnych dokumentów strategicznych oraz podstawowych dokumentów opracowywanych na szczeblu regionalnym, wskazują na znaczną ich spójność oraz zharmonizowanie. Spójność regionalnej polityki ekologicznej ze strategicznymi celami rozwoju powiatu i gminy jest podstawą równoważenia rozwoju w horyzoncie średnio i długookresowym. Dzięki temu Program Ochrony Środowiska może stać się skutecznym narzędziem koordynacji działań na rzecz wdrożenia rozwoju zrównoważonego w regionie.
- Program Ochrony Środowiska umożliwi identyfikację skutków środowiskowych oraz potencjalnych zmian warunków życia mieszkańców regionu w wyniku realizacji ustaleń dokumentu.
- Projektowany POŚ określa główne obszary problemowe w zakresie ochrony środowiska na terenie gminy Jedlicze oraz wyznacza cele i kierunki interwencji mające na celu poprawę jakości środowiska.
- Niektóre z zadań zaplanowanych do realizacji w ramach projektowanego POŚ mogą wywierać negatywny wpływ na środowisko. Oddziaływanie to może być chwilowe, na etapie prac budowlanych i modernizacyjnych.
- W niniejszej prognozie zaproponowano szereg działań ograniczających negatywne oddziaływanie zaplanowanych zadań na środowisko oraz przykłady kompensacji przyrodniczej.

Prognoza oddziaływania na środowisko dla Programu Ochrony Środowiska dla Gminy Jedlicze
na lata 2017-2020 z uwzględnieniem perspektywy do 2024 roku

17. Streszczenie w języku niespecjalistycznym

Prognoza Oddziaływania na Środowisko „Programu Ochrony Środowiska dla Gminy Jedlicze na lata 2017-2020 z uwzględnieniem perspektywy do 2024 roku” została sporządzona zgodnie z wymaganiami określonymi w art. 52 ust. 2 Ustawy z dnia 3 października 2008 roku o udostępnianiu informacji o środowisku i jego ochronie, udziale społeczeństwa w ochronie środowiska oraz ocenach oddziaływania na środowisko (Dz.U. z 2017r., poz.1405).

Zakres opracowania niniejszego dokumentu został sporządzony zgodnie z wytycznymi zawartymi w ww. ustawie oraz uzgodnieniami dokonany z właściwymi organami: Regionalnym Dyrektorem Ochrony Środowiska w Rzeszowie oraz Podkarpackim Państwowym Wojewódzkim Inspektorem Sanitarnym.

Celem wykonania Prognozy była analiza i ocena ewentualnych skutków środowiskowych związanych z wdrażaniem projektu Aktualizacji Programu oraz określenie jego wpływu na poszczególne komponenty środowiska.

W Prognozie opisano szczegółowo teren gminy Jedlicze, z podaniem charakterystyki przyrodniczej, demograficznej i gospodarczej. Przedstawiono stan środowiska: klimat, powietrze, hałas, gleby, wody powierzchniowe i podziemne, surowce mineralne, lasy i obszary chronione. Opisano także gospodarkę wodno-ściekową i gospodarkę odpadami na terenie gminy Jedlicze. Omówiono zawartość *Programu*, przedstawiono wizję i misję oraz cel strategiczne i operacyjne. Porównano, czy zapisy zawarte w Programie są zgodne z zapisami innych dokumentów wyższego szczebla, ustalonych na poziomie międzynarodowym, krajowym i lokalnym.

W Prognozie omówiono potencjalne zmiany stanu środowiska w przypadku braku realizacji celów zawartych w projekcie *Programu*. W przypadku braku realizacji *Programu* może nastąpić pogorszenie środowiska związane z pogłębiającym się zanieczyszczeniem powietrza atmosferycznego, zagrożeniem zanieczyszczenia wód powierzchniowych i podziemnych oraz przekroczeniem poziomów hałasu w środowisku.

Omówiono wpływ tych kierunków działań na następujące elementy środowiska: różnorodność biologiczną, ludność, zwierzęta, rośliny, wodę, powietrze i klimat, powierzchnię ziemi, klimat, krajobraz, zasoby naturalne, zabytki i dobra materialne oraz obszary chronione. Przeprowadzona analiza wpływu kierunków działań na środowisko wykazała, że nie będą one oddziaływać znacząco. Z oceny oddziaływania wpływu planowanych zadań wynika, że w prawie wszystkich przypadkach zamierzenia *Programu* będą mieć potencjalnie korzystny lub neutralny wpływ na poszczególne komponenty środowiska.

Realizacja działań *Programu* wiąże się z pracami remontowo-budowlanymi i ziemnymi, które mogą być uciążliwe dla środowiska naturalnego i ludzi. Na etapie budowy realizacja prawie wszystkich zadań może w pewnym zakresie oddziaływać na środowisko, jednak nie powinno to być oddziaływanie znaczące. Negatywne oddziaływania, związane głównie z emisją gazów i pyłów do atmosfery oraz emisją hałasu, będą miały charakter krótkotrwały, chwilowy i nie wpłyną w znaczący sposób na pogorszenie się stanu środowiska.

**Prognoza oddziaływania na środowisko dla Programu Ochrony Środowiska dla Gminy Jedlicze
na lata 2017-2020 z uwzględnieniem perspektywy do 2024 roku**

W Prognozie przedstawiono szereg rozwiązań mających na celu zapobieganie i ograniczanie negatywnych oddziaływań na środowisko, mogących być rezultatem realizacji zamierzeń wytyczonych w Programie. Ze względu na ogólne zapisy ocenianego dokumentu, proponowane działania minimalizujące i kompensujące oddziaływanie negatywne również mają charakter ogólny i wskazują raczej kierunki tych działań, które będą podlegać uszczegółowieniu podczas realizacji konkretnych przedsięwzięć.

Skala przedsięwzięć zaproponowanych do realizacji w ramach *Programu* ma charakter lokalny i ewentualne, negatywne oddziaływanie tych przedsięwzięć będzie miało zasięg lokalny. Na etapie Prognozy stwierdzono, że realizacja *Programu* nie wskazuje na możliwość negatywnego transgranicznego oddziaływania na środowisko, mogącego objąć terytorium innych państw.

Główną instytucją odpowiedzialną za wdrożenie Programie jest Wójt Gminy wraz z podległym mu Urzędem Gminy. Wójt odpowiada za ogólną koordynację procesu wdrażania i monitorowania *Programu*. W szczególności odpowiedzialny jest za przygotowanie i wdrożenie projektów wynikających z planu działań operacyjnych, a także zidentyfikowanych projektów kluczowych do realizacji do roku 2024.

Prognoza oddziaływania na środowisko dla Programu Ochrony Środowiska dla Gminy Jedlicze
na lata 2017-2020 z uwzględnieniem perspektywy do 2024 roku

18. Spis tabel

Tabela 1. Dane demograficzne Gminy Jedlicze (stan na 31.XII.2016 r.).....	7
Tabela 2. Dane dotyczące bezrobocia na terenie Gminy Jedlicze (stan na 31.XII.2016r.).....	7
Tabela 3. Wynikowe klasy strefy podkarpackiej dla poszczególnych zanieczyszczeń, uzyskane w ocenie rocznej za 2016 r. dokonanej z uwzględnieniem kryteriów ustanowionych w celu ochrony zdrowia.....	13
Tabela 4. Wynikowe klasy strefy podkarpackiej dla poszczególnych zanieczyszczeń, uzyskane w ocenie rocznej za 2016 r. dokonanej z uwzględnieniem kryteriów ustanowionych w celu ochrony roślin.....	14
Tabela 5. Wykaz instalacji emitujących PEM z terenu gminy Jedlicze, zgłoszonych Staroście Krośnieńskiemu.....	17
Tabela 6. Jednolite Części Wód Powierzchniowych znajdujące się na obszarze Gminy Jedlicze.....	19
Tabela 7. Stan JCWP zlokalizowanych na terenie Gminy Jedlicze.....	20
Tabela 8. Jakość JCWPd w obrębie których położona jest gmina Jedlicze.....	21
Tabela 9. Charakterystyka sieci wodociągowej na terenie Gminy Jedlicze (stan na 2016 r.).....	22
Tabela 10. Charakterystyka sieci kanalizacyjnej na terenie Gminy Jedlicze (stan na 2016 r.).....	22
Tabela 11. Surowce naturalne występujące na terenie Gminy Jedlicze.....	23
Tabela 12: Główne problemy środowiska zidentyfikowane na terenie Gminy Jedlicze.....	30
Tabela 13. Ocena oddziaływania na środowisko działań przewidzianych do realizacji w ramach projektu POŚ Gminy Jedlicze.....	61
Tabela 14. Wskaźniki monitoringu.....	85

19. Spis rysunków

Rysunek 1. Podział województwa podkarpackiego na strefy ochrony powietrza.....	11
Rysunek 2. Lokalizacja punktów pomiarowo-kontrolnych sieci monitoringu natężenia promieniowania elektromagnetycznego na terenie województwa podkarpackiego w latach 2013-2015.....	18
Rysunek 3. Układ sieci hydrograficznej na terenie gminy Jedlicze.....	20
Rysunek 4. Podział województwa podkarpackiego na regiony gospodarki odpadami.....	25
Rysunek 5. Obszary Natura 2000 na tle gminy Jedlicze.....	28
Rysunek 6. Czarnorzecki Obszar Chronionego Krajobrazu na tle gminy Jedlicze.....	29