



# DZIENNIK URZĘDOWY

## WOJEWÓDZTWA ŁÓDZKIEGO

---

Łódź, dnia 10 czerwca 2024 r.

Poz. 4705

### UCHWAŁA NR III/29/24 RADY POWIATU W WIELUNIU

z dnia 24 maja 2024 r.

#### **w sprawie nadania Statutu Samodzielnemu Publicznemu Zakładowi Opieki Zdrowotnej w Wieluniu**

Na podstawie art. 12 pkt 11 ustawy z dnia 5 czerwca 1998 r. o samorządzie powiatowym (t.j. Dz. U. z 2024 r. poz. 107) oraz art. 42 ust. 4 ustawy z dnia 15 kwietnia 2011 r. o działalności leczniczej (t.j. Dz. U. z 2023 r. poz. 991, z 2022 r. poz. 2705, z 2023 r. poz. 1675, z 2022 r. poz. 2280, z 2023 r. poz. 1972) uchwała się, co następuje:

§ 1. Nadaje się Samodzielnemu Publicznemu Zakładowi Opieki Zdrowotnej w Wieluniu Statut w brzmieniu stanowiącym załącznik Nr 1 do niniejszej uchwały.

§ 2. Traci moc Uchwała Nr XXXVII/228/17 Rady Powiatu w Wieluniu z dnia 20 grudnia 2017 r. w sprawie nadania Statutu Samodzielnego Publicznego Zakładu Opieki Zdrowotnej (Dz. Urz. Woj. Łódzkiego z 2018 r. poz. 106), zmieniona Uchwałami Rady Powiatu: Nr XLII/257/18 z dnia 25 maja 2018 r., Nr XLIV/276/18 z dnia 10 września 2018 r., Nr XL/233/21 z dnia 13 sierpnia 2021 r., Nr LIX/344/22 z dnia 30 września 2022 r., Nr LXVII/401/23 z dnia 28 kwietnia 2023 r., LXXIII/444/23 z dnia 19 października 2023 r.

§ 3. Wykonanie uchwały powierza się Zarządowi Powiatu w Wieluniu.

§ 4. Uchwała wchodzi w życie po upływie 14 dni od jej ogłoszenia w Dzienniku Urzędowym Województwa Łódzkiego.

Przewodniczący Rady  
Powiatu w Wieluniu

**Andrzej Stępień**

Załącznik Nr 1 do uchwały Nr III/29/24  
Rady Powiatu w Wieluniu  
z dnia 24 maja 2024 r.

**STATUT**  
**Samodzielnego Publicznego Zakładu Opieki Zdrowotnej w Wieluniu**

**Rozdział 1**  
**Postanowienia ogólne**

§ 1. 1. Samodzielny Publiczny Zakład Opieki Zdrowotnej w Wieluniu zwany dalej „Zakładem” jest podmiotem leczniczym niebędącym przedsiębiorcą działającym pod firmą: Samodzielny Publiczny Zakład Opieki Zdrowotnej w Wieluniu, ul. Szpitalna 16, 98-300 Wieluń.

2. Zakład może używać skróconej nazwy: SPZOZ w Wieluniu.

§ 2. 1. Czynności podmiotu tworzącego oraz nadzór nad działalnością Zakładu pełni Powiat Wieluński.

2. Zakład działa na podstawie ustawy z dnia 15 kwietnia 2011 r. o działalności leczniczej (t.j. Dz. U. z 2023 r. poz. 991 ze zm.) zwanej dalej Ustawą.

**Rozdział 2**  
**Siedziba i obszar działania Zakładu**

§ 3. 1. Siedzibą Zakładu jest miasto Wieluń.

2. Obszarem działania Zakładu jest terytorium Rzeczypospolitej Polskiej.

**Rozdział 3**  
**Cele i zadania Zakładu**

§ 4. 1. Podstawowym celem działalności Zakładu jest udzielenie świadczeń zdrowotnych finansowanych ze środków publicznych w zakresie zapobiegania, rozpoznawania, leczenia, rehabilitacji mieszkańcom powiatu wieluńskiego oraz osobom uprawnionym do tych świadczeń na podstawie odrębnych przepisów nieodpłatnie, za częściową lub całkowitą odpłatnością.

2. Wysokość opłat oraz organizację procesu udzielania świadczeń innych niż finansowane ze środków publicznych określa Regulamin Organizacyjny Zakładu.

§ 5. 1. Zakład może realizować zadania w zakresie:

1) sprawowania stacjonarnej opieki zdrowotnej w dziedzinie:

- a) chorób wewnętrznych,
- b) chirurgii ogólnej,
- c) położnictwa i ginekologii,
- d) chorób dziecięcych,
- e) kardiologii,
- f) chorób płuc,
- g) chirurgii dziecięcej,
- h) chirurgii urazowo - ortopedycznej,
- i) chorób nerek,
- j) intensywnej terapii,
- k) ratownictwa medycznego,
- l) rehabilitacji narządu ruchu;

2) sprawowania ambulatoryjnej opieki zdrowotnej, realizowanej w oparciu o działalność podstawowej i specjalistycznej opieki zdrowotnej;

3) sprawowania opieki pozaszpitalnej w zakresie opieki paliatywnej oraz pielęgniarskiej opieki długoterminowej;

4) prowadzenia czynnego poradnictwa;

5) orzekania o stanie zdrowia;

6) sprawowania nadzoru fachowego w poszczególnych specjalnościach zgodnie ze strukturą szpitala;

7) udzielania konsultacyjnych świadczeń ambulatoryjnych;

8) sprawowania opieki medycznej w nagłych wypadkach w formie pomocy doraźnej;

9) wykonywania innych zadań, wynikających z określonych przepisów prawnych oraz zabezpieczenie świadczeń zdrowotnych również w przypadku zdarzeń nadzwyczajnych, sytuacji kryzysowych, zagrożenia bezpieczeństwa państwa oraz zadań obronnych określonych ustawą z dnia 11 marca 2022 r. o obronie Ojczyzny (t.j. Dz. U. z 2024 r. poz. 248) oraz przepisami wydanymi na jej podstawie.

2. Zakład może prowadzić działalność gospodarczą w zakresie udzielania odpłatnych świadczeń zdrowotnych i wyodrębnioną organizacyjnie inną działalność niż działalność lecznicza pod warunkiem, że działalność ta nie jest uciążliwa dla pacjenta lub przebiegu leczenia.

3. Realizując zadania Zakład współpracuje z:

1) organami administracji rządowej i samorządu terytorialnego;

2) organami kontroli państwowej i ochrony prawa;

3) innymi organami państwowymi, a w szczególności: sądami, prokuraturą i policją;

4) instytucjami wykonującymi zadania w dziedzinie pomocy społecznej, profilaktyki uzależnień itp.;

5) zakładami leczniczymi, naukowymi i badawczymi w kraju i za granicą;

6) izbami lekarskimi, pielęgniarskimi i innymi organizacjami samorządu zdrowotnego;

7) kościołami, organizacjami społecznymi i pozarządowymi.

#### **Rozdział 4**

#### **Organy i struktura organizacyjna Zakładu**

§ 6. 1. Organami Zakładu są:

1) Dyrektor;

2) Rada Społeczna.

§ 7. 1. Dyrektor wykonuje swoje zadania samodzielnie oraz we współpracy z podległymi mu osobami funkcyjnymi, w tym w szczególności:

1) zastępcy Dyrektora ds. Lecznictwa;

2) głównego księgowego;

3) ordynatorów lub kierowników oddziałów szpitalnych;

4) pielęgniarki naczelnej;

5) kierowników jednostek i komórek niemedycznych.

2. Zadania Dyrektora podczas jego nieobecności wykonuje i ponosi za nie odpowiedzialność zastępca Dyrektora ds. Lecznictwa lub inna wyznaczona przez Dyrektora osoba posiadająca stosowne pełnomocnictwa.

§ 8. 1. Zakład prowadzi następujące zakłady lecznicze w rozumieniu ustawy:

1) Zakład Lecznictwa Szpitalnego dla świadczeń zdrowotnych w rodzaju stacjonarne i całodobowe świadczenia zdrowotne szpitalne;

- 2) Zakład Lecznictwa Ambulatoryjnego dla świadczeń ambulatoryjnych i diagnostycznych;
- 3) Zakład Opieki Pozaszpitalnej dla świadczeń innych niż szpitalne.

2. Wykaz jednostek organizacyjnych, komórek organizacyjnych zakładów leczniczych innych jednostek organizacyjnych, samodzielnych stanowisk Zakładu wraz ze schematem organizacyjnym Zakładu określa załącznik nr 1 do Statutu.

3. Regulamin Organizacyjny Zakładu ustala Dyrektor.

**§ 9. 1.** Radę Społeczną powołuje i odwołuje Rada Powiatu w Wieluniu.

2. Rada Społeczna składa się z 9 członków powołanych na 5 letnią kadencję.

3. Po upływie kadencji członkowie Rady Społecznej pełnią swoje obowiązki do czasu objęcia obowiązków przez nowo powołaną Radę Społeczną.

4. Odwołanie członków Rady Społecznej przed upływem kadencji może nastąpić w przypadku:

- 1) rezygnacji ze stanowiska;
  - 2) utraty zdolności do pełnienia powierzonych obowiązków na skutek długotrwałej choroby, trwającej co najmniej 6 miesięcy, potwierdzonej orzeczeniem lekarskim;
  - 3) nieusprawiedliwionej nieobecności na trzech kolejnych posiedzeniach Rady Społecznej;
  - 4) prawomocnego skazania za przestępstwo popełnione umyślnie lub w przypadku skazania prawomocnym wyrokiem, w którym orzeczono karę pozbawienia praw publicznych bądź zajmowania określonych stanowisk;
  - 5) podjęcia zatrudnienia w Zakładzie.
5. W przypadku odwołania członka Rady Społecznej albo jego śmierci przed upływem jego kadencji, Rada Powiatu w Wieluniu powołuje nowego członka.

**§ 10. 1.** Zakres działania Rady Społecznej określa Ustawa.

2. Sposób zwoływania posiedzeń, tryb pracy i podejmowania uchwał określa Regulamin Rady Społecznej zatwierdzony przez Radę Powiatu w Wieluniu.

## **Rozdział 5 Gospodarka finansowa Zakładu**

**§ 11.** Zakład prowadzi gospodarkę finansową w formie i na zasadach określonych ustawowo dla samodzielnych publicznych zakładów opieki zdrowotnej w oparciu o przepisy ustaw:

- o działalności leczniczej;
- o rachunkowości;
- o finansach publicznych.

## **Rozdział 6 Postanowienie końcowe**

**§ 12. 1.** Zmiany statutu dokonywane są w trybie właściwym do jego uchwalenia.

2. W sprawach nieuregulowanych treścią niniejszego Statutu zastosowanie mają przepisy prawa, w tym szczególnie przepisy Ustawy oraz przepisy wydane na jej podstawie.

**Załącznik nr 1  
do Statutu****WYKAZ JEDNOSTEK ORGANIZACYJNYCH, ZAKŁADÓW LECZNICZYCH, INNYCH  
JEDNOSTEK ORGANIZACYJNYCH I SAMODZIELNYCH STANOWISK  
SPZOZ W WIELUNIU**

1. Samodzielny Publiczny Zakład Opieki Zdrowotnej w Wieluniu wykonuje działalność leczniczą w rodzaju: stacjonarne i całodobowe świadczenia zdrowotne szpitalne, stacjonarne i całodobowe świadczenia inne niż szpitalne oraz świadczenia ambulatoryjne w następujących Zakładach Leczniczych mających swoją siedzibę w Wieluniu przy ul. Szpitalnej 16, 98-300 Wieluń:

- 1) Zakład Lecznictwa Szpitalnego;
- 2) Zakład Lecznictwa Ambulatoryjnego;
- 3) Zakład Opieki Pozaszpitalnej.

2. W skład Zakładu Lecznictwa Szpitalnego wchodzi następujące jednostki organizacyjne oraz komórki organizacyjne:

1) Szpital z następującymi komórkami organizacyjnymi:

- a) Oddział Internistyczny o profilu Ogólnym,
- b) Oddział Internistyczny o Profilu Kardiologicznym,
- c) Oddział Dziecięcy,
- d) Oddział Pulmonologii,
- e) Oddział Chirurgii Ogólnej,
- f) Oddział Chirurgii Urazowo – Ortopedycznej,
- g) Oddział Położniczo – Ginekologiczny,
- h) Oddział Noworodkowy i Patologii Noworodka,
- i) Oddział Anestezjologii i Intensywnej Terapii,
- j) Oddział Rehabilitacji,

k) Szpitalny Oddział Ratunkowy:

- Ambulatorium Chirurgiczne,
- Zespół Ratownictwa Medycznego Podstawowy,
- Zespół Ratownictwa Medycznego Podstawowy – miejsce stacjonowania Osjaków, ul. Wieluńska 11,
- Zespół Ratownictwa Medycznego Specjalistyczny,

l) Izba Przyjęć Szpitala,

m) Trakt Operacyjny,

n) Apteka Szpitalna,

o) Centralna Sterylizatornia.

3. W skład Zakładu Lecznictwa Ambulatoryjnego wchodzi następujące jednostki organizacyjne:

1) Przychodnia Podstawowej Opieki Zdrowotnej w zakresie nocnej, świątecznej ambulatoryjnej i wyjazdowej opieki lekarskiej i pielęgniarskiej z następującymi komórkami organizacyjnymi:

a) Poradnia Podstawowej Opieki Zdrowotnej w zakresie nocnej, świątecznej ambulatoryjnej i wyjazdowej opieki lekarskiej i pielęgniarskiej;

2) Zespół Poradni Specjalistycznych z następującymi komórkami organizacyjnymi:

a) Rejestracja Ogólna,

- b) Poradnia Kardiologiczna,
  - c) Poradnia Medycyny Paliatywnej,
  - d) Poradnia Gruźlicy i Chorób Płuc:
    - Gabinet Diagnostyczno-Zabiegowy,
  - e) Poradnia Rehabilitacyjna,
  - f) Poradnia Nefrologiczna,
  - g) Poradnia WZW,
  - h) Poradnia Ryzyka Okołoporodowego,
  - i) Poradnia Chirurgiczna Ogólna:
    - Gabinet Diagnostyczno-Zabiegowy,
  - j) Poradnia Chirurgiczna dla Dzieci:
    - Gabinet Diagnostyczno-Zabiegowy,
  - k) Poradnia Chirurgii Urazowo – Ortopedycznej:
    - Gabinet Diagnostyczno-Zabiegowy,
  - l) Poradnia Chirurgii Onkologicznej:
    - Gabinet Diagnostyczno-Zabiegowy,
  - m) Poradnia Leczenia Bólu:
    - Gabinet Diagnostyczno-Zabiegowy,
  - n) Poradnia Laryngologiczna:
    - Gabinet Diagnostyczno-Zabiegowy,
  - o) Poradnia Urologiczna:
    - Gabinet Diagnostyczno-Zabiegowy,
  - p) Poradnia Medycyny Pracy,
  - q) Poradnia dla Kobiet:
    - Gabinet Diagnostyczno-Zabiegowy,
  - r) Poradnia Chirurgii Urazowo – Ortopedycznej dla Dzieci:
    - Gabinet Diagnostyczno-Zabiegowy,
  - s) Gabinet Fizykoterapii,
  - t) Gabinet Kinezyterapii,
  - u) Gabinet Fizjoterapii,
  - w) Ośrodek Rehabilitacji Diennej,
  - z) Poradnia Laktacyjna,
  - ż) Szkoła Rodzenia,
  - ź) Poradnia Wielospecjalistyczna z Rehabilitacją;
- 3) Pracownie Diagnostyczne i Zabiegowe z następującymi komórkami organizacyjnymi:
- a) Pracownia Diagnostyki Laboratoryjnej – Laboratorium,
  - b) Pracownia Hematologii,
  - c) Pracownia Biochemiczna,

- d) Pracownia Serologiczna,
- e) Pracownia Bakteriologii Ogólnej,
- f) Bank Krwi,
- g) Zakład Patomorfologii – Prosektorium,
- h) Laboratorium Histopatologiczne,
- i) Pracownia Rentgenodiagnostyki Ogólnej- Pracownia Radiologiczna,
- j) Pracownia Ultrasonografii,
- k) Pracownia Tomografii Komputerowej,
- l) Pracownia Elektrofizjologii – Elektrokardiografii,
- m) Pracownia Rezonansu Magnetycznego,
- n) Pracownia Endoskopii.

4. W skład Zakładu Opieki Pozaszpitalnej wchodzi jednostka organizacyjna - Ośrodek Opieki Pozaszpitalnej z następującymi komórkami organizacyjnymi:

- a) Pielęgniarska Opieka Długoterminowa,
- b) Hospicjum Domowe.

5. Dyrekcja Zakładu oraz pozostałe jednostki organizacyjne i samodzielne stanowiska Zakładu:

- 1) Dyrektor;
- 2) Zastępca Dyrektora ds. Lecznictwa;
- 3) Główny Księgowy;
- 4) Dział Rozliczeń Świadczeń Medycznych i Statystyki;
- 5) Dział Techniczno-Organizacyjny i Inwestycji;
- 6) Dział Zamówień Publicznych;
- 7) Dział Informatyki;
- 8) Dział Ekonomiczno - Finansowy;
- 9) Dział Kadr i Płac;
- 10) Radca Prawny;
- 11) Samodzielne Stanowisko ds. BHP;
- 12) Samodzielne Stanowisko ds. Obronnych i Obrony Cywilnej;
- 13) Samodzielne Stanowisko ds. P. POŻ i Ochrony Mienia;
- 14) Kapelan;
- 15) Pełnomocnik ds. Jakości;
- 16) Pielęgniarka Epidemiologiczna;
- 17) Inspektor Ochrony Radiologicznej;
- 18) Pielęgniarka Naczelna;
- 19) Inspektor Ochrony Danych Osobowych;
- 20) Psycholog;
- 21) Koordynator Onkologiczny.

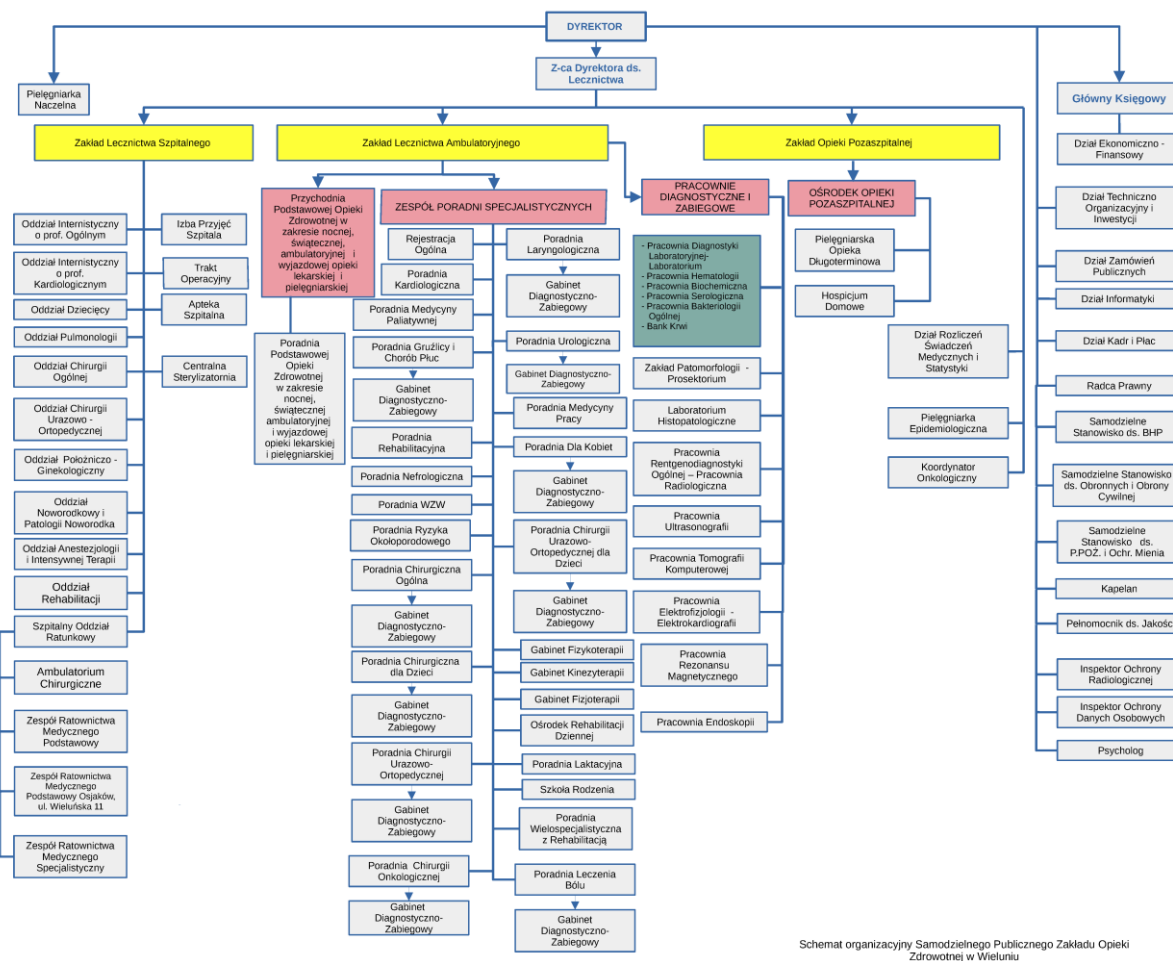

Schemat organizacyjny Samodzielnego Publicznego Zakładu Opieki Zdrowotnej w Wieluniu