



DZIENNIK URZĘDOWY

WOJEWÓDZTWA LUBUSKIEGO

Gorzów Wielkopolski, dnia czwartek, 1 sierpnia 2024 r.

Poz. 1963

SPRAWOZDANIE NR 1/2024 WÓJTA GMINY SIEDLISSKO

z dnia 29 marca 2024 r.

sprawozdanie roczne z wykonania budżetu Gminy Siedlisko za 2023 rok wraz z informacją o stanie mienia.

Na podstawie art. 267 ustawy z dnia 27 sierpnia 2009 roku o finansach publicznych (t.j. Dz.U. z 2023 roku, poz. 1270 ze zm) przedstawiam sprawozdanie roczne z wykonania budżetu Gminy Siedlisko za 2023 rok wraz z informacją o stanie mienia.

Wójt Gminy

Dariusz Straus



SPRAWOZDANIE

**WÓJTA GMINY SIEDLISSKO
Z WYKONANIA
BUDŻETU GMINY
ZA 2023 ROK**

Sprawozdanie z wykonania budżetu Gminy Siedlisko za 2023 rok

Budżet gminy na rok 2023 został uchwalony dnia 21 grudnia 2022 roku Uchwałą Nr XXX/293/2022 Rady Gminy Siedlisko w wysokości:

dochody	34.811.865,00zł w tym: - dochody bieżące: 15.944.867,00zł - dochody majątkowe: 18.866.998,00zł
wydatki	41.809.833,00 zł w tym: - wydatki bieżące: 17.324.707,15zł - wydatki majątkowe: 24.485.125,85zł
Planowany deficyt	6.997.968,00zł

W trakcie 2023 roku podjęto 6 Uchwał Rady Gminy oraz 33 Zarządzeń Wójta Gminy wprowadzających zmiany w budżecie (w tym jedno uchylono).
Na skutek wprowadzonych zmian budżet na dzień 31 grudnia 2023 roku wyniósł:

Dochody	38.527.383,89zł w tym: - dochody bieżące: 19.510.987,40zł (wzrosły o 3.566.120,40zł) - dochody majątkowe: 19.016.396,49zł (wzrosły o 149.398,49zł)
Wydatki	43.925.634,76zł w tym: - wydatki bieżące: 19.259.545,27zł (wzrosły o 1.934.838,12zł) - wydatki majątkowe: 24.666.089,49zł (wzrosły o 180.963,64zł)
Planowany deficyt	5.398.250,87zł (zmalął o 1.599.717,13zł)

DOCHODY

Planowane dochody na kwotę: 38.527.383,89zł wykonano w wysokości: 24.113.995,83zł tj. 62,59%, jak w załączniku Nr 1

Realizacja dochodów Gminy Siedlisko w 2023 roku przedstawia się następująco:

Dział 010 ROLNICTWO I ŁOWIECTWO

Planowane dochody w wysokości 558.253,37zł wykonano w kwocie 555.191,04zł (99,45% planu) są to:

- zwrot niewykorzystanej przez Samorządowy Zakład Budżetowy dotacji inwestycyjnej za rok 2022 – 67,87zł
- dotacja otrzymana z budżetu państwa na realizację zadania zleconego z zakresu administracji rządowej związana z wypłatą producentom rolnym zwrotu podatku akcyzowego zawartego w cenie oleju napędowego wykorzystywanego do produkcji rolnej – 555.123,17zł

Dział 600 TRANSPORT I ŁĄCZNOŚĆ

Planowane dochody w wysokości 13.318.575,01zł zrealizowano w wysokości 4.773.781,71zł tj. w 35,84% i stanowią:

- zwrot niewykorzystanej przez Gminę Nowa Sól – Miasto dotacji z 2022 roku dotyczącej organizacji Transportu Zbiorowego – 8.975,01zł
- dotację celową na organizację transportu na wybory do Sejmu i Senatu – 9.600,00zł
- wpłaty za opłatę za zajęcie pasa drogowego – 5.201,69zł
- odsetki od nieterminowych wpłat za zajęcie pasa drogowego – 5,01zł
- środki z Rządowego Funduszu Polski Ład: Program Inwestycji Strategicznych na realizację zadania „Budowa i modernizacja dróg gminnych położonych na terenie Gminy Siedlisko o łącznej długości 6 km oraz budowa chodników i wjazdów z kostki betonowej” – 4.750.000,00zł

Pozostałe zaplanowane dochody w wysokości 8.550.000,00zł dotyczą środków z Rządowego Funduszu Polski Ład przyznanych na realizację zadania, które realizowane jest w dwu-letnim przedziale czasowym i zrealizowane będą w roku 2024.

Dział 700 GOSPODARKA MIESZKANIOWA

Planowana wysokość dochodów w tym dziale to 271.663,83zł – realizacja na dzień 31.12.2023r. przedstawia się następująco:

- 1) wpływy z opłat za użytkowanie wieczyste nieruchomości: plan: 2.500,00; realizacja 2.332,48zł tj.93,30% - zaległości wynoszą 21.509,74zł

- 2) dzierżawa i najem składników majątkowych: plan: 10.730,00zł, wykonanie: 10.926,02zł tj.101,83%, zaległości: 0,00zł;
- 3) odpłatne nabycie prawa własności oraz prawa użytkowania wieczystego nieruchomości: plan: 250.000,00zł, wykonanie: 137.875,48zł tj.55,15%
- 4) odsetki od nieterminowych wpłat wykonanie: 1.408,25zł na plan 1.200,00zł (tj.117,35%)– zaległości: 10.593,92zł
- 5) wpływ z Samorządowego Zakładu Budżetowego opłaty za trwałe zarząd – 6.384,00zł (wykonanie 100%)
- 6) zwrot niewykorzystanej przez Samorządowy Zakład Budżetowy dotacji w 2022 r. – 849,83zł

Dział 750 ADMINISTRACJA PUBLICZNA

Planowane dochody w wysokości 80.219,09zł wykonano w kwocie: 80.423,92zł tj. w 100,25%. W tym dziale dochody stanowią:

- 1) dotacje otrzymane z budżetu państwa na realizację zadań zleconych z zakresu administracji rządowej – 62.327,48zł
- 2) wpływy z najmu - 1.422,76zł
- 3) wpływy z usług – 121,95zł
- 4) wpływy z rozliczeń/zwrotów z lat ubiegłych – 11.677,62zł
- 5) wpływ z darowizny – 2.000,00zł
- 6) wpływy z różnych dochodów – 1.700,00zł
- 7) dochody związane z realizacją zadań z zakresu administracji rządowej i innych zadań zleconych – 1,55zł
- 8) środki Funduszu Pomocy na rzecz obywateli Ukrainy – 21,96zł
- 9) wpływ z tytułu grzywny – 1.150,60zł

Dział 751 URZĘDY NACZELNYCH ORGANÓW WŁADZY PAŃSTWOWEJ, KONTROLI I OCHRONY PRAWA ORAZ SĄDOWNICTWA

Planowane dochody w wysokości: 52.257,00zł wykonano w wysokości – 51.022,87zł (tj. 97,64%) i dotyczą one otrzymanych dotacji na:

- realizację zadań z zakresu administracji rządowej z zakresu aktualizacji spisu wyborców -700,00zł
- wybory do Sejmu i Senatu – 44.353,33zł
- uzupełniające wybory do Rady Gminy – 5.757,54zł
- przeprowadzenie referendum – 212,00zł

**Dział 756 DOCHODY OD OSÓB PRAWNYCH, OD OSÓB FIZYCZNYCH I
OD INNYCH JEDNOSTEK NIEPOSIADAJĄCYCH OSOBOWOŚCI
PRAWNEJ ORAZ WYDATKI ZWIĄZANE Z ICH POBOREM**

Planowane dochody na kwotę 4.282.639,13zł wykonano w wysokości 4.326.882,08zł tj. w 101,03%.

Realizacja dochodów w tym dziale w 2023 roku przedstawia się następująco:

L.p.	Tytuł – podatek	Plan	Wykonanie na dzień 31.12.2023	% wykonania
1.	Podatek od nieruchomości	1 237 600,00	1 248 845,16	100,91%
2.	Podatek rolny	782 700,00	788 699,70	100,77%
3.	Podatek od środków transportowych	51 456,00	51 455,80	100,00%
4.	Oplata za posiadanie psa	1 000,00	771,00	77,10%
5.	Podatek od czynności cywilno-prawnych	131 602,00	140 117,00	106,47%
6.	Oplata skarbowa	3 500,00	4 319,00	123,40%
7.	Podatek leśny	183 400,00	181 941,48	99,20%
8.	Podatek od spadków i darowizn	5 188,00	22 590,00	435,43%
9.	Oplata eksploatacyjna	135 991,00	135 991,38	100,00%
10.	Oplaty za wydawanie zezwoleń na sprzedaż alkoholu oraz z części opłaty w obrocie hurtowym	98 885,63	105 360,72	106,55%
11.	Odsetki od nieterminowych wpłat z tytułu podatków i opłat	12 214,00	13 341,13	109,23%
12.	Wpływy z tytułu kosztów egzekucyjnych, opłaty komorniczej i kosztów upomnień	2 880,00	3 232,22	112,23%
13.	Wpływy z tyt.opłat za koncesje i licencje	90,49	90,49	100,00%
14.	Wpływy z innych lokalnych opłat	6 000,00	0,00	0,00%
15.	Pozostałe odsetki	5,01	0,00	0,00%
16.	Oplata prolongacyjna	2 589,00	2 589,00	100,00%
	RAZEM	2.655.101,13	2 699 344,08	

Udziały w podatkach

L.p.	Udział w podatkach stanowiących dochód budżetu państwa	Plan	Wykonanie	% wykonania
1.	Wpływy z podatku dochodowego od osób prawnych	17 367,00	17 367,00	100,00%
2.	Wpływy z podatku dochodowego od osób fizycznych	1 610 171,00	1 610 171,00	100,00%
	RAZEM	1 627 538,00	1 627 538,00	

Łączne zaległości płatnicze oraz nadpłaty w tej grupie dochodów wg stanu na dzień 31.12.2023 roku wyniosły:

- 1) podatek od nieruchomości: zaległości: 599.959,85zł nadpłata: 4.768,42zł
- 2) podatek rolny: zaległości: 23.105,71zł nadpłata: 2.386,15zł
- 3) podatek leśny: zaległości: 27,41zł nadpłata: 34,31zł
- 4) podatek od środków transportowych: zaległości: 117.116,44zł nadpłata: 208,36zł
- 5) opłata z posiadanie psów: nadpłata – 56,20zł
- 6) podatek od spadków i darowizn: zaległości: 2.834,00zł
- 7) podatek od czynności cywilnoprawnych: zaległości: 124,00zł
- 8) opłata eksploatacyjna: zaległości – 6.609,40zł
- 9) wpływy z opłat za zezwolenia na sprzedaż napojów alkoholowych: nadpłata – 6.475,03zł

Razem zaległości płatnicze: 749.776,91zł

Razem nadpłaty: 13.928,47zł

Dział 758 RÓŻNE ROZLICZENIA

Planowane dochody w wysokości 9.297.982,35zł zrealizowano w wysokości 9.302.393,56zł tj w 100,05%

Składają się na nie:

- 1) część oświatowa subwencji ogólnej – 3.871.595,00zł
- 2) część wyrównawcza subwencji ogólnej – 3.419.355,00zł
- 3) uzupełnienie subwencji ogólnej – 1.756.752,95zł
- 4) odsetki od lokaty over night – 155.256,21zł
- 5) zwrot części wydatków wykonanych w ramach f-szu sołeckiego (w formie dotacji celowej) za rok 2021: bieżących – 19.847,78zł, inwestycyjnych – 10.224,62zł
- 6) środki na dodatkowe zadania oświatowe na rzecz obywateli Ukrainy – 4.036,00zł
- 7) część równoważąca subwencji ogólnej – 65.326,00zł

Dział 801 OŚWIATA I WYCHOWANIE

Planowane dochody: 602.299,36zł zrealizowano w wysokości: 573.047,61zł
tj. w 95,14%.

Składają się na nie:

- 1) wpływy z różnych opłat – 576,25zł
- 2) wpłaty za wyżywienie w przedszkolu: 107.017,26zł (zaległości: 3.154,00zł, nadpłata: 498,00zł)
- 3) wpływy z opłat za korzystanie z wychowania przedszkolnego: 19.838,00zł (zaległości: 289,00zł nadpłata: 46,00zł)
- 4) wpłaty innych gmin za dzieci uczęszczające do przedszkola niepublicznego na terenie Gminy Siedlisko – 2.872,77zł
- 5) odsetki od nieterminowych wpłat – 47,18zł
- 6) wynajem: 16.678,47zł
- 7) wpłaty za wyżywienie w stołówkach szkolnych: 126.599,00zł (zaległości: 3.201,50zł; nadpłaty: 201,00zł)
- 8) dotacje na zadania własne : przedszkole – 108.239,10zł, oddziały przedszkolne – 14.466,00zł,
- 9) wpływy ze sprzedaży składników majątkowych (sprzedaż autobusu dowożącego dzieci) – 139.105,69zł
- 10) dotacja na zakup darmowych podręczników i materiałów ćwiczeniowych dla uczniów szkół podstawowych (zadanie zlecone) – 37.607,89zł

Dział 852 POMOC SPOŁECZNA

Wysokość planowanych dochodów: 416.681,00zł – wykonanie: 417.548,15zł
tj. 100,21%

Składają się na nie następujące dochody:

- 1) dotacje na zadania własne z zakresu opieki społecznej: 379.496,45zł
- 2) wpływy z usług: 38.051,70zł (nadpłata: 373,20zł, zaległości: 331,50zł)
- 3) opłata za pobyt w Domu Pomocy Społecznej – zaległości 81.973,36zł

Dział 853 POZOSTAŁE ZADANIA W ZAKRESIE POLITYKI SPOŁECZNEJ

Środki z Fundusz Pomocy na rzecz obywateli Ukrainy – 38.752,00zł oraz środki z Funduszu Przeciwdziałania Covid-19 – 23.970,00zł; rozliczenia z lat ubiegłych – 1.040,00zł

Dział 854 EDUKACYJNA OPIEKA WYCHOWAWCZA

Planowane w tym dziale dochody w wysokości 8.095,00zł zrealizowano w 44,12% - jest to dotacja przeznaczona na wypłatę pomocy materialnej dla uczniów: 3.571,20zł

Dział 855 RODZINA

Plan dochodów na 31.12.2023 r. wynosił: 3.420.807,56zł; wykonano go w 100,29% tj. 3.430.655,44zł

Dział ten obejmuje następujące wykonane dochody:

- 1) dotację na świadczenia rodzinne, świadczenie z funduszu alimentacyjnego oraz składki na ubezpieczenia emerytalne i rentowe z ubezpieczenia społecznego – 3.303.000,00zł
- 2) dochody jst związane z realizacją zadań z zakresu administracji rządowej oraz innych zadań zleconych ustawami (fundusz i zal.alimentacyjna): 5.859,80zł - zaległości od dłużników alimentacyjnych wynoszą: 942.046,28zł
- 3) dotacja Karta Dużej Rodziny: 1.379,00zł
- 4) dotacja na składki zdrowotne opłacone świadczeniobiorcom – 92.630,03zł
- 5) wpłaty nienależnie pobranych świadczeń – 15.508,91zł
- 6) pozostałe odsetki – 1.494,63zł
- 7) środki z Funduszu Pracy – z przeznaczeniem na asystenta rodziny – 10.783,07zł

Dział 900 GOSPODARKA KOMUNALNA I OCHRONA ŚRODOWISKA

Na planowane w tym dziale dochody w wysokości 4.402.536,00zł wykonano: 248.157,24zł czyli: 5,64%. Zrealizowane dochody dotyczą:

- wpływów z różnych opłat w wysokości 3.243,40zł
- 9.674,00zł to kwota dotacji z Wojewódzkiego Funduszu Ochrony Środowiska przeznaczona na sfinansowanie programu usuwania azbestu
- wpłaty gospodarstw domowych na preferencyjny zakup paliwa stałego – 235.239,84zł

Natomiast zaplanowana kwota 3.591.000,00zł to kwota otrzymanej promesy w ramach Polskiego Ładu na wykonanie zadania: wyposażenie obiektów użyteczności publicznej w odnawialne źródła energii – termin realizacji zadania to 2024 rok.

Dział 921 KULTURA I OCHRONA DZIEDZICTWA NARODOWEGO

Zaplanowana kwota dochodów 23.677,19zł została zrealizowana w wysokości 23.904,91zł. tj w 100,96% - są to dochody:

- 1) z wynajmu sal wiejskich – 9.227,59zł
- 2) wpływy ze zwrotów dotacji niewykorzystanych w 2022 r. – 14.677,32zł

Dział 926 KULTURA FIZYCZNA

Zaplanowane dochody w tym dziale w wysokości 1.725.998,00zł zrealizowane zostały w wysokości 103.878,04zł – dotyczą one dofinansowania w ramach PROW budowy skateparku w Siedlisku.

Natomiast zaplanowana kwota 1.620.000,00zł to kwota otrzymanej promesy w ramach Polskiego Ładu na budowę boiska wielofunkcyjnego w Borowcu.

WYDATKI

Na rok 2023 plan wydatków gminy po zmianach wyniósł 43.925.634,76zł, zrealizowano go w wysokości: 27.762.673,37zł, co stanowi 63,20% jak w załączniku Nr 2

Wykonanie wydatków w poszczególnych działach

Dział	Nazwa działu	Plan	Wykonanie	% wykonania	% wykonania WYDATKÓW GMINY
010	Rolnictwo i łowiectwo	1.642.565,10	1.325.122,88	80,67	4,77
600	Transport i łączność	17.237.851,75	8.462.558,44	49,09	30,48
700	Gospodarka mieszkaniowa	55.084,00	52.758,19	95,78	0,19
710	Działalność usługowa	39.515,00	39.515,00	100,00	0,14
720	Informatyka	46,47	46,47	100,00	0,00
750	Administracja publiczna	3.062.365,49	2.845.503,52	92,92	10,25
751	Urzędy naczelnych organów władzy państw. Kontr. i ochr. Prawa oraz sądownictwa	52.257,00	51.022,87	97,64	0,18
754	Bezpieczeństwo publ. i ochr. p-w pożarowa	72.900,00	54.248,96	74,41	0,19
757	Obsługa długu publicznego	553.371,00	538.428,23	97,30	1,94
758	Różne rozliczenia	57.729,76	0,00	0,00	0,00
801	Oświata i Wychowanie	7.331.149,28	7.194.396,21	98,13	25,91
851	Ochrona zdrowia	109.811,72	108.013,29	98,36	0,39
852	Pomoc Społeczna	1.205.482,00	1.183.781,05	98,20	4,26
853	Pozostałe zadania w zakresie polityki społecznej	160.700,00	154.583,10	96,19	0,57
854	Edukacyjna opieka wychowawcza	13.095,00	4.464,00	34,09	0,02
855	Rodzina	3.745.134,01	3.708.400,26	99,02	13,36
900	Gospodarka komunalna i ochrona środowiska	5.998.311,05	1.333.131,58	22,22	4,80
921	Kultura i ochrona dziedzictwa narodowego	623.266,13	621.852,90	99,77	2,24
926	Kultura fizyczna i sport	1.965.000,00	84.846,42	4,32	0,31
	RAZEM	43.925.634,76	27.762.673,37	X	100,00%

Wydatki wykonanych zadań rzeczowych w poszczególnych działach.

W dziale **Rolnictwo i łowiectwo** wydatkowane środki wyniosły 1.325.122,88zł w tym:

- wydatki inwestycyjne: 668.688,13zł – (m.in.: zakup ciągnika z wozem asenizacyjnym; dotacje inwestycyjne dla Samorządowego Zakładu Budżetowego, budowa kanalizacji sanitarnej wraz z przepompownią ścieków do budynku Przedszkola Publicznego)
- wpłaty na rzecz Izb rolniczych w wysokości 2% od wpływającego podatku rolnego na konto urzędu - 15.723,00zł
- zwrot akcyzy zawartej w cenie oleju napędowego dla producentów produktów rolnych - 544.238,40zł
- obsługa dotycząca zwrotu akcyzy (wynagrodzenie i składki od nich naliczane: 10.195,97zł zakup materiałów i wyposażenia – 688,80zł)
- dotacja przedmiotowa dla Samorządowego Zakładu Budżetowego: 82.059,33zł
- zakup usług pozostałych: 3.529,25zł.

W dziale **Transportu i łączności** wydatkowano 8.462.558,44zł tj. 49,09% planu na rok budżetowy. Z tego na:

- opłatę za zajęcie pasa drogowego na drogach publicznych wojewódzkich i powiatowych: 6.486,43zł
- dotacja celowa na pokrycie kosztów związanych z transportem lokalnym: 151.181,75zł
- zakup usług pozostałych: 28.219,74zł w tym m.in.: organizacja transportu na wybory do Sejmu i Senatu, utworzenie ewidencji dróg oraz ich przeglądy
- zakup materiałów i usług: 7.807,52zł
- wydatki inwestycyjne: 8.268.863,00zł w tym: inwestycje pokryte w ramach Rządowego Funduszu Polski Ład – 4.750.000,00zł; kwota 84.967,00zł – to rozliczenie i zwrot dotacji z Rządowego Funduszu Rozwoju Dróg Lokalnych wydatki inwestycyjne w formie dotacji: 111.000,00zł (budowa chodnika w ciągu drogi wojewódzkiej nr 325 w m. Borowiec) 3.322.896,00zł to m.in. budowa dróg na nowym osiedlu w Siedlisku wraz z oświetleniem.

Gospodarka mieszkaniowa – wydatkowano środki w kwocie 52.758,19zł, m.in. na: ogłoszenia o przetargach, wyceny nieruchomości, decyzje o warunkach zabudowy itp. – 45.674,19zł Usługi obce); dotację dla Samorządowego Zakładu Budżetowego – 7.084,00zł

Działalność usługowa – dotacja dla Samorządowego Zakładu Budżetowego (utrzymanie cmentarzy) – 39.515,00zł

Informatyka – wydatki związane z rozliczeniem projektu „Cyfrowa Gmina – JST” – zwrot niewykorzystanych środków – 46,47zł

Administracja publiczna - ogółem poniesione wydatki wynoszą 3.062.365,49zł – co stanowi 92,92% planowanych na rok 2023 wydatków w tym dziale.

Na realizację zadań zleconych z zakresu administracji państwowej wydano kwotę: 48.307,26zł na:

- na wynagrodzenia i składki od nich naliczane wydatkowano: 29.299,98zł w tym 13,58 ze środków Funduszu pomocy dla Ukrainy
- wydatki związane z realizacją zadań statutowych: 18.887,28zł
- świadczenia na rzecz osób fizycznych – 120,00zł

Kwotę planowanych wydatków 5.176,20zł w formie dotacji celowej na pomoc finansową dla Powiatu Nowosolskiego w związku z utrzymaniem stanowiska powiatowego konserwatora zabytków zrealizowano w 100%.

Wydatki związane z funkcjonowaniem Rady Gminy wyniosły: 114.880,69zł, w tym diety dla Radnych: 105.079,99zł pozostała kwota dotyczy obsługi sesji rady gminy (usługi obce oraz zakup materiałów) – 9.800,70zł.

Na funkcjonowanie Urzędu Gminy wydano kwotę 2.567.945,29zł. Wynagrodzenia i składki od nich naliczane wyniosły 1.777.369,47zł.

Pozostałe wydatki dotyczące funkcjonowania urzędu wyniosły 790.575,82zł, z tego:

- na działalność statutową: 729.859,25zł
- świadczenia na rzecz osób fizycznych : 5.579,95zł
- wydatki inwestycyjne 55.136,62zł

Na planowane wydatki związane z promocją gminy w wysokości 62.844,00zł wydatkowano 62.795,70zł w tym na zakup usług: 25.334,63zł, zakup materiałów i wyposażenia: 32.896,47zł; na nagrody – 4.564,60zł

Pozostała działalność urzędu: wydatkowano 46.398,38zł z tego: diety przysługujące sołtysom - 37.400,00zł; zakup materiałów i wyposażenia: 4.400,00zł; wydatki na rzecz obywateli Ukrainy – 8,38zł (wynagrodzenia); usługi obce: 4.590,00zł

W dziale **Urzędy naczelnych organów władzy państwowej, kontroli i ochrony prawa oraz sądownictwa** wydatkowano środki na:

- aktualizację spisu wyborców (zakup usług pozostałych) – 700,00zł;
- przeprowadzenie wyborów do Sejmu i Senatu: diety komisji wyborczych: 19.200,00zł; wynagrodzenia i składki od nich naliczane: 4.706,05zł; pozostałe wydatki (zakup usług, materiałów i wyposażenia, delegacje) – 20.447,28zł

- przeprowadzenie uzupełniających wyborów do Rady Gminy: diety komisji wyborczej: 3.655,00zł: wynagrodzenia i składki od nich naliczane: 1.126,40zł; pozostałe wydatki (zakup materiałów i wyposażenia, delegacje) – 976,14zł
- przeprowadzenie referendum – zakup materiałów 212,00zł.

W dziale **Bezpieczeństwo publiczne i ochrona przeciwpożarowa** wydatkowano kwotę 54.248,96zł na:

wydatki na ekwiwalenty za wyjazdy do pożarów oraz na szkolenia (świadczenia na rzecz osób fizycznych) – 1.126,00zł, pozostałe wydatki bieżące (m.in.telekomunikacja, podróże służbowe, usługi obce, zakup materiałów, ubezpieczenia nw strażaków, badania okresowe, energia elektryczna, remont w zakresie zabezpieczeń antywłamaniowych w remizie OSP w Siedlisku) 50.722,96zł wydatki inwestycyjne: 2.400,00zł (projekt na budowę garaży dla OSP w Siedlisku).

Dział **Obsługa długu publicznego**, dział ten obejmuje środki na spłatę odsetek od pożyczek i kredytów : wydatkowano kwotę 538.428,23zł tj. 97,30% planu na 2023 rok.

Dział **Oświaty i wychowania** łącznie wydatki wyniosły: 7.194.396,21zł
Wydatkowane środki przeznaczono na :

- szkoły podstawowe: 4.544.011,67zł, w tym wynagrodzenia i składki od nich naliczane 3.710.911,22zł co stanowi 81,67% wydatków poniesionych w tym rozdziale;
- pozostałe wydatki związane z działalnością statutową: 64.793,57zł
- świadczenia na rzecz osób fizycznych: 188.306,88zł

- oddziały przedszkolne w szkołach podstawowych: 222.332,06 w tym 160.498,40zł na wynagrodzenia i składki od nich naliczane (72,19% wydatków w tym rozdziale) ;
- pozostałe wydatki związane z działalnością statutową: 54.865,71zł
- świadczenia na rzecz osób fizycznych: 6.967,95zł

- przedszkole: 863.264,91zł, w tym:
 - wynagrodzenia i składki od nich naliczane: 595.233,85zł
 - świadczenia na rzecz osób fizycznych: 28.899,83zł
 - pozostałe wydatki związane z działalnością statutową: 113.189,53zł
 - wpłaty na rzecz innych jst (zwrot dotacji za dzieci uczęszczające do przedszkola w innej gminie)– 42.520,70zł
 - dotacja dla przedszkola niepublicznego w Siedlisku –wydatkowano: 83.421,00zł

- światlice szkolne: 108.120,83zł, w tym:
 - wynagrodzenia i składki od nich naliczane: 95.695,09zł
 - świadczenia na rzecz osób fizycznych: 4.943,70zł
 - pozostałe wydatki związane z działalnością statutową: 7.481,24zł
- dowożenie uczniów do szkół: wydatkowano – 35.557,04zł na wynagrodzenia i składki od nich naliczane; pozostałe wydatki na działalność statutową (odpis ZFŚS, zakup paliwa, części zamienne do samochodu przeznaczony do przewozu dzieci, badania pojazdu, OC na samochód, koszty dojazdu dzieci do szkoły itp.): 52.916,37zł; dotacja dla Samorządowego Zakładu Budżetowego – 60.600,00zł.
- dokształcanie i doskonalenie nauczycieli: 12.295,50zł - zakup usług pozostałych
- stołówki szkolne i przedszkolne: 514.512,85zł w tym na wynagrodzenia i składki od nich naliczane: 229.566,95zł (44,62% wydatków w tym rozdziale);
 - wydatki związane z działalnością statutową: 283.657,93zł
 - świadczenia na rzecz osób fizycznych: 1.287,97zł;
- realizacja zadań wymagających stosowania specjalnej organizacji nauki i metod pracy dla dzieci i młodzieży w szkołach podstawowych – 224.028,68zł w tym wynagrodzenia i składki od nich naliczane: 201.661,72zł (90,02% wydatków w tym rozdziale); świadczenia na rzecz osób fizycznych: 8.965,20zł; pozostałe wydatki związane z działalnością statutową: 13.401,76zł.
- zapewnienie uczniom prawa do bezpłatnego dostępu do podręczników, materiałów edukacyjnych lub materiałów ćwiczeniowych – zakup materiałów i wyposażenia, pomocy dydaktycznych – 38.029,15zł
- pozostała działalność: 518.727,15zł w tym na wynagrodzenia i składki od nich naliczane: 434.098,62zł, w tym: 2.603,47zł to wydatki z Funduszu Pomocy na rzecz obywateli Ukrainy
 - pozostałe wydatki związane z działalnością statutową: 75.696,16zł, w tym 1.432,53zł z Funduszu Pomocy na rzecz obywateli Ukrainy
 - świadczenia na rzecz osób fizycznych – 8.932,37zł

W dziale **Ochrony zdrowia** – ogółem wydatki w dziale wyniosły 108.013,29zł z czego:

- a) profilaktyka przeciwdziałania narkomanii i alkoholizmowi:
 - koszty zajęć terapeutycznych, badania, organizowane zajęcia w szkole, zakup materiałów i wyposażenia w celach propagandowych: 90.038,70zł
 - wynagrodzenia i składki od nich naliczane: 16.974,59zł
 - nagrody – 1.000,00zł

Dział **Pomocy społecznej** – wydatki w tym dziale zrealizowano w 98,20% (1.183.781,05zł)

- domy pomocy społecznej – opłaty za pobyt mieszkańców gminy w domu pomocy społecznej – 188.001,10zł
- zadania w zakresie przeciwdziałania przemocy w rodzinie udział w szkoleniu – 868,00zł
- Składki na ubezpieczenie zdrowotne opłacane za osoby pobierające niektóre świadczenia z pomocy społecznej oraz za osoby uczestniczące w zajęciach w centrum integracji społecznej – 13.721,00zł.
- Zasiłki okresowe, celowe i pomoc w naturze oraz składki na ubezpieczenie emerytalne i rentowe: wydatki na świadczenia na rzecz osób fizycznych: 92.318,37zł
- Zasiłki stałe: wydatki na rzecz osób fizycznych : 160.409,65zł
- Ośrodki Pomocy Społecznej: łączne wydatki wynoszą: 392.743,56zł w tym:
 - wynagrodzenia i składki od nich naliczane: 332.022,79zł
 - wydatki związane z realizacją zadań statutowych: 59.100,77zł
 - wydatki na świadczenia na rzecz osób fizycznych: 1.620,00zł
- Usługi opiekuńcze i specjalistyczne usługi opiekuńcze: łączna kwota wydatków: 187.829,13zł w tym:
 - wynagrodzenia i składki od nich naliczane: 183.919,76zł
 - wydatki związane z realizacją zadań statutowych: 3.909,37zł
 - wydatki na świadczenia na rzecz osób fizycznych: 0,00zł
- Pomoc w zakresie dożywiania – wydatki na rzecz osób fizycznych – 123.000,00zł.
- Pozostała działalność – 24.890,24zł wydatkowano na:
 - wydatki związane z zakupem wyposażenia i usług: 4.850,25zł
 - wydatki inwestycyjne: 20.039,99zł

W dziale **Pozostałe zadania w zakresie polityki społecznej** wydatkowano kwotę 154.583,10zł na: świadczenia dla osób fizycznych – 62.060,00zł (w tym 38.560,00zł z Funduszu Pomocy na rzecz obywateli Ukrainy); pozostałe wydatki związane z działalnością statutową: 662,00zł (w tym 192,00zł z Funduszu Pomocy na rzecz obywateli Ukrainy); zwrot nienależnie pobranego świadczenia – 1.040,00zł; wydatek inwestycyjny (zakup busa przystosowanego dla osób niepełnosprawnych) – 90.821,10zł

W dziale **Edukacyjna opieka wychowawcza** wydatki w wysokości 4.464,00zł przeznaczono stypendium dla uczniów.

Dział **Rodzina** to dział, który generuje 13,36% wykonanych wydatków ogółem na dzień 31.12.2023 r. – 3.708.400,26zł – składają się na nie następujące wydatki:

- Świadczenie wychowawcze – łączna kwota wydatków: 5.463,19zł, są to zwroty nienależnie pobranych świadczeń z odsetkami.
- Świadczenia rodzinne, świadczenia z funduszu alimentacyjnego oraz składki na ubezpieczenia emerytalne i rentowe z ubezpieczenia społecznego: łączna kwota wydatków: 3.356.012,81zł w tym:
 - świadczenia na rzecz osób fizycznych – 3.013.038,22zł
 - wynagrodzenia i składki od nich naliczane – 323.597,09zł (w tym składki od świadczeń: 212.939,79zł)
 - wydatki związane z realizacją zadań statutowych – 19.377,50zł (w tym nienależnie pobrane świadczenia z odsetkami: 11.540,35zł)
- Karta Dużej Rodziny – realizacja wydatków nastąpiła w pełnej wysokości: 1.379,00zł (zakup materiałów i wyposażenia)
- wspieranie rodziny – wydatki poniesiono na zakup usług, służbowe podróże krajowe, ZFŚS itp. w wysokości: 169.318,46zł; na wynagrodzenia i pochodne od wynagrodzeń: 52.096,77zł; świadczenia na rzecz osób fizycznych – 300,00zł
- Składki na ubezpieczenie zdrowotne opłacane za osoby pobierające niektóre świadczenia rodzinne oraz za osoby pobierające zasiłki dla opiekunów - na plan 94.156,00zł wydatkowano 92.630,03zł
- System opieki nad dziećmi w wieku do lat 3 – dotacja celowa dla niepublicznego żłobka działającego na terenie gminy Siedlisko zaplanowano: 31.200,00zł – realizacja planu nastąpiła w 100%

W dziale **Gospodarka komunalna i ochrona środowiska** wydatkowano środki w wysokości 1.333.131,58zł w tym :

- Gospodarka ściekowa i ochrona wód oraz gospodarka odpadami – 19.359,61zł - wydatki inwestycyjne – dofinansowanie przydomowej oczyszczalni ścieków – zakup usług pozostałych – 2.214,00zł
- Oczyszczanie miast i wsi – dotacja dla Samorządowego Zakładu Budżetowego – 164.412,00zł; zakup usług pozostałych – 5.603,22zł

- Utrzymanie zieleni w miastach i gminach – wydatki na zakupy inwestycyjne – 0,00zł; zakup nasadzeń oraz usług – 30.781,39zł
- Ochrona powietrza atmosferycznego i klimatu – niezrealizowane wydatki to wydatki objęte promesą Programu Polski Ład do realizacji w przyszłym roku (wyposażenie obiektów użyteczności publicznej w odnawialne źródła energii).
- planowane wydatki związane z opłaceniem pobytu bezpańskich psów w schronisku dla zwierząt i ich leczenie – 12.817,00zł; wydatkowano na koszt usług i interwencji oraz gotowość schroniska do przyjęcia zwierząt – 2.952,00zł oraz dotację dla Samorządowego Zakładu Budżetowego na utrzymanie przytuliska – 9.865,00zł

Oświetlenie ulic, placów i dróg:

- | | |
|---|--------------|
| - oświetlenie ulic, placów i dróg | 71.013,50zł |
| - usługi, w tym dystrybucji energii | 52.974,30zł |
| - poprawa jakości i efektywności oświetlenia | 213.295,93zł |
| - konserwacja oświetlenia | 88.024,10zł |
| - zaplanowany wydatek inwestycyjny realizacja przedłużona do realizacji 2024 roku | |

- pozostała działania związane z gospodarką odpadami – usuwanie azbestu na terenie gminy – 17.699,04zł

- pozostała działalność – zakup i transport węgla (preferencyjny zakup) – 654.937,49zł

W dziale **Kultura i ochrona dziedzictwa narodowego** środki w wysokości 621.852,90zł wydatkowano na:

- dotacja dla Gminnego Ośrodka Kultury i Sportu: 247.692,00zł
- realizacja zadań statutowych (zakup energii, usług, materiałów i wyposażenia) 117.794,18zł;
- dotacja dla Biblioteki: 132.738,00zł
- wydatki i zakupy inwestycyjne: 116.649,28zł
- na wynagrodzenia i składki od nich naliczane – 982,44zł
- nagrody – 5.997,00zł

W dziale **Kultura fizyczna i sport** zrealizowano wydatki w wysokości 84.846,42zł z przeznaczeniem na:

- dotację dla Gminnego Klubu Sportowego w Siedliszku.- 50.000,00zł
- wydatki inwestycyjne – 19.900,00zł
- zakup usług, usług telekomunikacyjnych i materiałów – 13.446,42zł

- wynagrodzenia i składki od nich naliczane – 1.500,00zł
Wydatki inwestycyjne w ramach udzielonej promesy z programu Polski Ład (1.620.000,00zł) dotyczące budowy boiska w Borowcu zrealizowane zostaną w roku 2024 – zgodnie z terminem realizacji.

Dochody i wydatki związane z gospodarką odpadami na terenie Gminy Siedlisko realizowane są przez Związek Międzygminny „Ekoprzyszłość”.

Deficyt budżetu/Nadwyżka budżetowa

Budżet na 2023 rok uchwalony dnia 21 grudnia 2022 roku Uchwałą Nr XXX/293/2022 Rady Gminy Siedlisko zakładał deficyt budżetu gminy w wysokości 6.997.968,00zł. Po zmianach na dzień 31.12.2023 r. w budżecie gminy zaplanowany deficyt wyniósł 5.398.250,87zł

Wykonanie na 31.12.2023 r. zamknęło się deficytem budżetowym w wysokości 3.648.677,54zł, który pokryto z niewykorzystanych środków pieniężnych, o których mowa w art.217 ust.2 pkt 8 ustawy o finansach publicznych w wysokości 2.069.257,96zł, natomiast kwotę 1.579.419,58zł pokryto wolnymi środkami, o których mowa w art.217 ust.2 pkt 6 ustawy.

Przychody i rozchody

Na rok 2023 zaplanowano przychody w wysokości 5.998.250,87zł i są to:

- wolne środki, o których mowa w art.217 ust.2 pkt 6 ustawy – 3.928.992,91zł
natomiast ich wykonanie wyniosło: 4.944.505,87zł

- niewykorzystane środki pieniężne, o których mowa w art.217 ust.2 pkt 8 ustawy o finansach publicznych – wykonane w pełnej wysokości planu tj.: 2.069.257,96zł

Na planowane rozchody w wysokości 600.000,00zł wykonano je w całości na spłatę otrzymanych krajowych pożyczek i kredytów.

Zadłużenie Gminy z tyt. zaciągniętych kredytów i pożyczek wynosi na dzień 31.12.2023r – 6.778.148,00zł

Zobowiązania wymagalne: 222.519,69zł i są to zobowiązania Samorządowego Zakładu Budżetowego

Umowy nienazwane o charakterze kredytu lub pożyczki – 285.114,00zł

BIBLIOTEKA PUBLICZNA
67-112 Siedlisko
ul. Zamkowa 19

SPRAWOZDANIE
z wykonania budżetu
Biblioteki Publicznej w Siedlisku
za okres 01.01.2023 - 31.12.2023

P. Skarbnik
2024-01-31
480/2024
Mg

Biblioteka Publiczna w Siedlisku jest instytucją kultury działającą w Gminie Siedlisko. Podstawą gospodarki finansowej Biblioteki Publicznej jest dotacja podmiotowa udzielona z budżetu gminy, ujęta w uchwale budżetowej XXX/293/2022 Rady Gminy Siedlisko z dnia 21 grudnia 2022 roku w sprawie uchwalenia uchwały budżetowej na 2023 rok, wraz z późniejszymi zmianami. Jednostka pozyskała w b.r. również środki finansowe w formie dotacji z Wojewódzkiej i Miejskiej Biblioteki w Zielonej Górze z przeznaczeniem na działalność Dyskusyjnych Klubów Książki oraz środki z Biblioteki Narodowej z przeznaczeniem na zakup książek.

Plan przychodów i kosztów oraz stopień jego wykonania w okresie sprawozdawczym przedstawia się następująco

	PLAN	WYKONANIE	% wykonania
PRZYCHODY	160 105,00	160 104,19	100%
Sr. otrzymane od osób fizy. i pr.	3 650,00	3 650,00	100%
Inne źródła	23 717,00	23 716,19	100%
Dotacja z Gminy Siedlisko	132 738,00	132 738,00	100%
KOSZTY OGÓLEM	160 105,00	136 193,65	85%
Koszty osobowe, w tym:	115 315,00	115 202,01	100%
wynagrodzenia osobowe	94 257,00	94 144,56	100%
składki społeczne i f-sz pracy	17 813,00	17 812,45	100%
fundusz świadczeń socjalnych	3 245,00	3 245,00	100%
Materiały	34 226,00	10 507,88	31%
Pozostałe koszty	10 564,00	10 483,76	99%

Środki wydatkowano w szczególności na

L.p.	Rodzaj kosztu	Plan	Wykonanie	% wykonania
Wynagrodzenia i pochodne		Plan	Wydatek	
1	wynagrodzenia osobowe	93 557,00	93 444,56	100%
2	odpis na ZFŚS	3 245,00	3 245,00	100%
3	składki społeczne i f-sz pracy	17 813,00	17 812,45	100%
4	inne świadczenia na rzecz pracowników - bhp	700,00	700,00	100%
	RAZEM	115 315,00	115 202,01	100%
Zakup materiałów i wyposażenia		Plan	Wydatek	
5	art. biurowe, środki czystości, materiały do napraw bieżących	1 795,00	1 794,37	100%
6	książki - wkład własny w pozyskaniu dotacji z Biblioteki Narodowej	4 417,00	4 416,66	100%
7	książki - środki pozyskane z Biblioteki Narodowej	3 500,00	3 500,00	100%
8	materiały do organizacji spotkań czytelniczych	397,00	396,86	100%
9	książki - nagrody dla czytelników w organizowanych konkursach	140,00	140,00	100%
10	materiały do organizacji spotkań czytelniczych -środki pozyskane na działalność Dyskusyjnego Klubu Książki	150,00	150,00	100%
11	materiały na wyposażenie-wentylator	110,00	109,99	100%
12	inne materiały - w ramach własnych środków, w tym otrzymanych z tytułu odszkodowania	23 717,00	,00	0%
	RAZEM	34 226,00	10 507,88	31%

ZGODNOSC
KSEROKOPII Z ORYGINALEM
POTWIERDZAM

Siedlisko
dnia 28.03.2024

SIEDLISKO
ul. Plac Zamkowy 6
67-112 Siedlisko
NIP 9251963367

SKARBNIK GMINY
Bernarda Sęciwanska

	Pozostałe usługi obce	Plan	Wydatek	
13	usługi telekomunikacyjne, dostęp do sieci Internet	1 086,00	1 085,08	100%
14	podróże służbowe	329,00	324,30	99%
15	usługi pocztowe i bankowe	385,00	311,20	81%
16	usługi informatyczne	1 476,00	1 476,00	100%
17	szkolenia	1 189,00	1 189,00	100%
18	opieka z zakresu ochrony danych osobowych	4 920,00	4 920,00	100%
19	pozostałe usługi (w tym aktualizacja oprogramowania, certyfikat kwalifikowany, wydruk dyplomów)	1 179,00	1 178,18	100%
	RAZEM	10 564,00	10 483,76	99%
	ŁĄCZNIE	160 105,00	136 193,65	85%

Rozliczenie dotacji z Gminy Siedlisko przedstawia się następująco:

ROZLICZENIE DOTACJI

Koszty osobowe	Kwota
wynagrodzenia osobowe	93 444,56
odpis na ZPŚS	3 245,00
składki społeczne i f-sz pracy	17 812,45
inne świadczenia na rzecz pracowników - bhp	700,00
RAZEM	115 202,01
Koszty rzeczowe	
zakup materiałów (art. biurowe, środki czystości, art. do napraw bieżących)	1 794,37
zakup książek	4 416,66
zakup materiałów do organizacji spotkań czytelniczych	396,86
zakup książek- nagrody dla czytelników w organizowanych konkursach	140,00
zakup materiałów na wyposażenie-wentylator	109,99
RAZEM	6 857,88
Koszty usług	
usługi telekomunikacyjne, dostęp do sieci Internet	1 085,08
podróże służbowe	324,30
usługi pocztowe i bankowe	311,20
usługi informatyczne	1 476,00
szkolenia	1 189,00
opieka z zakresu ochrony danych osobowych	4 920,00
pozostałe usługi (w tym aktualizacja oprogramowania, certyfikat kwalifikowany, wydruk dyplomów)	1 178,18
RAZEM	10 483,76
ŁĄCZNIE	132 543,65
Przyznana dotacja	132 738,00
Różnica	194,35

Stan rachunku bankowego na koniec okresu sprawozdawczego wynosi 23.910,54 zł.

Na koniec okresu sprawozdawczego instytucja nie posiada należności i zobowiązań. Nierozliczona część dotacji została zwrócona w wymaganym terminie.

Sporządził

Anna Marczał
Główny Księgowy

ZGODNOŚĆ
KSEROKOPII Z ORYGINAŁEM
POTWIERDZAM

Siedlisko
dnia 28.03.2024

GMINA SIEDLISSKO
ul. Plac Zamkowy 0
67-112 Siedlisko
REGON 000549714 NIP 9251963367

SKARBNIK GMINY
Lucy
Dorota Szczępanińska

Zatwierdził

Katarzyna Siwirska-Krowczyńska
dyrektorka Biblioteki Publicznej
w Siedliszku
Katarzyna Siwirska-Krowczyńska

Gminny Ośrodek Kultury i Sportu
67-112 Siedlisko, Pl. Zamkowy 6
t. 925 18 82 740, fax 925 18 82 740

P. Skarbnik
RSAR GMINY Siedlisko
WPL
2024-01-31
481/2024
Mg

SPRAWOZDANIE
z wykonania budżetu
Gminnego Ośrodka Kultury i Sportu w Siedlisku
za okres 01.01.2023 - 31.12.2023

Gminny Ośrodek Kultury i Sportu w Siedlisku jest instytucją kultury działającą w Gminie Siedlisko. Podstawą gospodarki finansowej Gminnego Ośrodka Kultury i Sportu jest dotacja podmiotowa udzielona z budżetu gminy, ujęta w uchwale budżetowej Nr XXX/293/2022 Rady Gminy Siedlisko z dnia 21 grudnia 2022 r. w sprawie uchwalenia uchwały budżetowej na 2023 rok, wraz z późniejszymi zmianami.

Plan przychodów i kosztów oraz stopień jego wykonania w okresie sprawozdawczym przedstawia się następująco

	PLAN	WYKONANIE	%
PRZYCHODY	257 319	257 318,33	100
Wpływ z wynajmu	800	800,00	100
Inne źródła	8 827	8 826,33	100
Dotacja z Gminy Siedlisko	247 692	247 692,00	100
KOSZTY OGÓLEM	257 319	248 142,25	96
Koszty osobowe	166 903	166 901,86	100
Wynagrodzenia	141 712	141 710,98	100
Składki społeczne i f-sz pracy	22 747	22 746,88	100
FŚS	2 444	2 444,00	100
Materiały	41 784	32 612,80	78
Pozostałe koszty	48 632	48 627,59	100

Środki instytucji wydatkowano w szczególności na:

Lp.	Rodzaj	Plan	Wykonanie	% wykonania
Wynagrodzenia i pochodne		Plan	Wydatek	
1	wynagrodzenia osobowe i pochodne	144 228	144 227,08	100 %
2	odpis na ZFŚS	2 444	2 444,00	100 %
3	umowy cywilnoprawne	20 131	20 130,78	100 %
4	bhp pracowników	100	100,00	100 %
	Razem	166 903	166 901,86	100 %
Zakup materiałów i wyposażenia		Plan	Wydatek	
5	zakup art. biurowe, środki czystości, materiały do napraw bieżących	2 770	2 770,00	100 %
6	zakup materiałów do zajęć w różnych dyscyplinach sportowych - piłki	1 320	1 320,00	100 %
7	organizacja imprez kulturalno-sportowych (materiały)	17 911	17 910,10	99,99%
8	działalność zespołów śpiewaczych - zespół Jutrzenka	10 157	10 156,11	99,99%
9	zakup materiałów w ramach środków własnych	9 626	456,59	4,74%
	Razem	41 784	32 612,80	78,05%
Zakup energii, wody i opału		Plan	Wydatek	
10	zużycie energii na boisku sportowym	1 829	1 828,38	99,97%
11	zużycie wody na boisku sportowym (szatnie)	255	255,00	100 %
	Razem	2 084	2 083,38	100 %

KSEROKOPII Z ORYGINAŁEM
POTWIERDZAM

Siedlisko
dnio 28.03.2024

GMINA SIEDLISKO

pl. Plac Zamkowy 6
67-112 Siedlisko
t. 925 18 82 740, fax 925 18 82 740

SKARBNIK GMINY

Skarbnik Gminy

	Pozostałe koszty	Plan	Wydatek	
12	usługi telekomunikacyjne, dostęp do sieci Internet	1 554	1 553,72	99,98%
13	organizacja imprez kulturalno-sportowych (usługi)	31 559	31 558,42	100 %
14	przeglądy	89	88,56	99,51%
15	usługi informatyczne - m.in. aktualizacja oprogramowania	2 829	2 829,00	100 %
16	podróże służbowe	426	425,76	99,94%
17	różne opłaty i składki, ubezpieczenie	1 213	1 212,38	99,95%
18	podatek z tyt. gospodarowania odpadami komunalnymi	840	840,00	100 %
19	opłaty bankowe, pocztowe	570	569,99	100 %
20	transport grupy juniorów - Orlik	3 200	3 200,00	100 %
21	świadczenie usług inspektora ochrony danych osobowych	3 617	3 616,20	99,98%
22	pozostałe usługi (w tym m. in. docięcie kluczy, aktualizacja programu księgowego)	651	650,18	99,87%
	Razem	46 548	46 544,21	99,99 %
	ŁĄCZNIE	257 319	248 142,25	

Rozliczenie dotacji otrzymanej z Gminy Siedlisko przedstawia się następująco:

ROZLICZENIE DOTACJI

Koszty osobowe i bezosobowe

Kwota

wynagrodzenia osobowe i pochodne	144 227,08
odpis na ZFŚS	2 444,00
umowy cywilnoprawne	20 130,78
bhp pracowników	100,00
RAZEM	166 901,86

Koszty rzeczowe

zakup art. biurowe, środki czystości, materiały do napraw bieżących	2 770,00
zakup materiałów do zajęć w różnych dyscyplinach sportowych - piłki	1 320,00
organizacja imprez kulturalno-sportowych (materiały)	17 910,10
działalność zespołów śpiewaczych - zespół Jutrzenka	10 156,11
zużycie energii na boisku sportowym	1 828,38
zużycie wody na boisku sportowym (szatnie)	255,00
RAZEM	34 239,59

Koszty usług

usługi telekomunikacyjne, dostęp do sieci Internet	1 553,72
organizacja imprez kulturalno-sportowych (usługi)	31 558,42
przeglądy	88,56
usługi informatyczne - m.in. aktualizacja oprogramowania	2 829,00
podróże służbowe	425,76
różne opłaty i składki, ubezpieczenie	1 212,38
podatek z tyt. gospodarowania odpadami komunalnymi	840,00
opłaty bankowe, pocztowe	569,99
transport grupy juniorów na mecze - Orlik	3 200,00
świadczenie usług inspektora ochrony danych osobowych	3 616,20
pozostałe usługi (m.in. abonament programu księgowego, docięcie kluczy)	650,18
RAZEM	46 544,21
ŁĄCZNIE	247 685,66
Przyznana dotacja	247 692,00
Różnica	6,34

KSEKURUMPI Z ORYGINAŁEM
POTWIERDZAM
Siedlisko
dnia 28.03.2024

GMINA SIEDLISSKO

ul. Plac Zamkowy 6
67-112 Siedlisko
REGON1000549714 NIP 9251963367

Przyznana dotacja
Różnica

SKARBNIK GMINY

Bernardeta Szepińska

Instytucja była organizatorem lub współorganizatorem niej wymienionych imprez, przy organizacji których poniosła następujący nakład finansowy:

L.p.	Nazwa imprezy	Wykonanie /w zł/
1	Orszak Trzech Króli	588,21
2	Ferie zimowe	1 529,00
3	Recital- Baryton	330,00
4	Dzień Kobiet	3 740,04
5	Wiosenne warsztaty	816,31
6	Turniej piłki siatkowej	447,09
7	Festyn Majowy	4 445,63
8	Dzień Dziecka	7 136,60
9	Zawody wędkarskie	496,27
10	Powitanie lata	7 569,52
11	Wakacje w Gminie	789,07
12	Gminne Święto Plonów	12 880,36
13	Gminny Dzień Seniora	7 184,40
14	Mikołajki	1 516,02
	Razem	49 468,52

Na koniec okresu sprawozdawczego instytucja nie posiada należności, natomiast posiada zobowiązania niewymagalne wobec dostawcy usług na kwotę 1.556,85 zł. Stan rachunku bankowego na dzień 31.12.2023 r. wynosi 9.176,08 zł. Nierozliczona część dotacji została zwrócona w wymaganym terminie.

Sporządził

Anna Marczak
Główny księgowy

Zatwierdził

WOJCI
Dary Straż

ZGODNOSC
KSEROKOPII Z ORYGINALEM
POTWIERDZAM
Siedlisko
dnia 28.03.2024

GMINA SIEDLISKO
ul. Plac Zamkowy 6
67-112 Siedlisko
REGON:1409549714 NIP:9251963367

SKARBNIK GMINY
Bernadeta Szczępani

Ośrodek Pomocy Społecznej
67-112 Siedlisko
ul. Plac Zamkowy 6

Urząd Gminy w Siedliszku
WPLYWIEŁO
2024-02-15
L 750/2024
Data:
Podpis:

Siedlisko, dnia 15.02.2024r.

INFORMACJA
z wykonania budżetu Ośrodka Pomocy Społecznej w Siedliszku
za okres od 01.01.2023r. do 31.12.2023r. - korekta

Ośrodek Pomocy Społecznej w Siedliszku jest jednostką organizacyjną Gminy Siedlisko, finansowaną z budżetu gminy. Podstawą gospodarki Finansowej Ośrodka Pomocy Społecznej jest plan dochodów i wydatków ujęty w uchwale budżetowej Nr XXX/293/2022 Rady Gminy w Siedliszku z dnia 21 grudnia 2022r. w sprawie uchwalenia budżetu na 2023r., wraz z późniejszymi zmianami.

Wykonanie budżetu w 2023r. wynosi odpowiednio:

Rodzaj	Plan	Wykonanie	% wykonania
dochody	38 040,00	39 091,70	102,76%
wydatki	1 468 239,07	1 444 879,04	98,41%

DOCHODY

Wykonanie dochodów Ośrodka Pomocy Społecznej, zgodnie z klasyfikacją budżetową, przedstawia się następująco:

Klasyfikacja	Wyszczególnienie	Plan	Wykonanie	% wykonania
85202	Domy Pomocy Społecznej	0,00	0,00	0,00%
0830	wpływy z usług	0,00	0,00	0,00%
85228	Usługi opiekuńcze i specjalistyczne usługi opiekuńcze	37 000,00	38 051,70	102,84%
0830	wpływy z usług	37 000,00	38 051,70	102,84%
85395	Pozostała działalność	1 040,00	1 040,00	100,00%
0940	wpływy z rozliczeń / zwrotów z lat ubiegłych	1 040,00	1 040,00	100,00%
Razem:		38 040,00	39 091,70	102,76%

Należności z tytułu świadczenia usług opiekuńczych na koniec okresu sprawozdawczego wynoszą 2 358,80 zł (w tym zaległości wymagalne 331,50 zł), natomiast nadpłaty 373,20 zł. Należności wymagalne z tytułu odpłatności za pobyt w DPS wynoszą natomiast 81 973,36 zł.

POTWIERDZAM
Siedlisko dnia 28.03.2024

GMINA SIEDLISKO
ul. Plac Zamkowy 6
67-112 Siedlisko
REGON 000549714 NIP 9251963367

SKARBNIK GMINY
Bernardeta Szpaniuk

WYDATKI

Wykonanie wydatków Ośrodka Pomocy Społecznej, zgodnie z klasyfikacją budżetową, przedstawia się następująco:

Klasyfikacja	Wyszczególnienie	Plan	Wykonanie	% wykonania
85202	Domy Pomocy Społecznej	188 160,00	188 001,10	99,92%
4330	zakup usług przez jednostki samorządu terytorialnego od innych jednostek samorządu terytorialnego	188 160,00	188 001,10	99,92%
85213	Składki na ubezpieczenie zdrowotne opłacane za osoby pobierające niektóre świadczenia z pomocy społecznej oraz za osoby uczestniczące w zajęciach w centrum integracji społecznej	13 721,00	13 721,00	100,00%
4130	składki na ubezpieczenie zdrowotne	13 721,00	13 721,00	100,00%
85214	Zasiłki okresowe, celowe i pomoc w naturze oraz składki na ubezpieczenia emerytalne i rentowe	93 000,00	92 318,37	99,27%
3110	świadczenia społeczne	93 000,00	92 318,37	99,27%
85216	Zasiłki stałe	160 410,00	160 409,65	100,00%
3110	świadczenia społeczne	160 410,00	160 409,65	100,00%
85219	Ośrodek Pomocy Społecznej	401 063,00	392 743,56	97,93%
3020	wydatki osobowe niezaliczane do wynagrodzeń	2 150,00	1 620,00	75,35%
4010, 4040, 4110, 4120	wynagrodzenia i pochodne od wynagrodzeń	336 693,00	332 022,79	98,61%
4210	zakup materiałów i wyposażenia (zakup artykułów biurowych, druków, papieru ksero, tonerów do drukarek, czasopism, itp).	26 000,00	25 484,21	98,02%
4280, 4300, 4360, 4410, 4430, 4700	pozostałe wydatki (zakup usług zdrowotnych, usług bankowych i pocztowych, telekomunikacyjnych, obsługa bhp, Ochrona Danych Osobowych, podróże służbowe, różne opłaty i składki oraz szkolenia)	30 370,00	27 782,21	91,48%
4440	odpis na Zakładowy Fundusz Świadczeń Socjalnych	5 850,00	5 834,35	99,73%
85228	Usługi opiekuńcze i specjalistyczne usługi opiekuńcze	195 260,00	187 829,13	96,19%
4010, 4040, 4110, 4120, 4170	wynagrodzenia i pochodne od wynagrodzeń	190 710,00	183 919,76	96,44%
4280, 4300, 4700	pozostałe wydatki (zakup usług zdrowotnych i innych oraz szkolenia)	550,00	270,00	49,09%
4440	odpis na Zakładowy Fundusz Świadczeń Socjalnych	4 000,00	3 639,37	90,98%

KSEROWANIE Z URZĘDNIKIEM
POTWIERDZENIE
Siedlisko dnia 2 R. 03. 2024
GMINA SIEDLISSKO
ul. Plac Zamkowy 6
67-112 Siedlisko
REGON 000549714 NIP 9251963367

KARBNIK GMINY
Bicenaręta Szczepańska

85230	Pomoc w zakresie dożywiania	123 000,00	123 000,00	100,00%
3110	świadczenia społeczne	123 000,00	123 000,00	100,00%
85395	Pozostała działalność	65 700,00	63 762,00	97,05%
2910	zwrot dotacji oraz płatności wykorzystanych niezgodnie z przeznaczeniem lub wykorzystanych z naruszeniem procedur, o których mowa w art. 184 ustawy, pobranych nienależnie lub w nadmiernej wysokości	1 040,00	1 040,00	100,00%
3110	świadczenia społeczne, w tym:	24 500,00	23 500,00	95,92%
	dodatek węglowy	9 000,00	9 000,00	100,00%
	dodatek elektryczny	15 500,00	14 500,00	93,55%
3280	świadczenia związane z udzielaniem pomocy obywatelom Ukrainy	39 460,00	38 560,00	97,72%
4210	zakup materiałów, w tym:	100,00	100,00	100,00%
	dodatek węglowy	100,00	100,00	100,00%
4300	zakup usług pozostałych, w tym:	390,00	370,00	94,87%
	dodatek węglowy	80,00	80,00	100,00%
	dodatek elektryczny	310,00	290,00	93,55%
4370	zakup usług związanych z pomocą obywatelom Ukrainy	210,00	192,00	91,43%
85503	Karta Dużej Rodziny	1 410,00	1 379,00	97,80%
4210	zakup materiałów i wyposażenia	1 410,00	1 379,00	97,80%
85504	Wspieranie rodziny	226 515,07	221 715,23	97,88%
3020	wydatki osobowe niezaliczane do wynagrodzeń	300,00	300,00	100,00%
4010, 4040, 4110, 4120	wynagrodzenia i pochodne od wynagrodzeń	55 893,07	52 096,77	93,21%
4210	zakup materiałów i wyposażenia	0,00	0,00	0,00%
4280, 4300, 4410, 4700	pozostałe wydatki (zakup usług zdrowotnych, współfinansowanie wydatków na opiekę i wychowanie dzieci przebywających w placówkach opiekuńczo-wychowawczych, rodzinach zastępczych, podróże służbowe oraz szkolenia)	169 072,00	168 105,39	99,43%
4440	odpis na Zakładowy Fundusz Świadczeń Socjalnych	1 250,00	1 213,07	97,05%
Razem:		1 468 239,07	1 444 879,04	98,41%

Ośrodek Pomocy Społecznej na koniec okresu sprawozdawczego posiada zobowiązania niewymagalne z tytułu dostaw i usług w wysokości 5 447,47 zł.

KSEROKOPII Z ORYGINAŁEM
POTWIERDZAM
Siedlisko dnia 28.03.2024

GMINA SIEDLIKO
ul. Plac Zamkowy 6
67-112 Siedlisko
Krajowy Rejestr Sądowy: NIP 9251963367

Sporządził:

GLÓWNA KSIĘGOWA

Ernestyna Zurawska

SKARBNIK GMINY

Monika Kuczyńska

Zatwierdził:

p. o. KIEROWNIKA
Ośrodka Pomocy Społecznej

PRZEDSZKOLE PUBLICZNE
67-112 Siedlisko, ul. Głogowska 37
TEL. 693 893 580
NIP 925-17-67-175 REGON 081009764

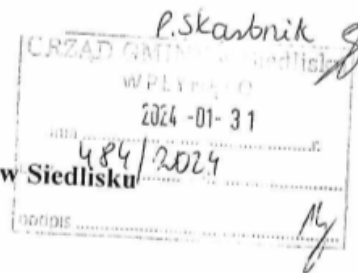

INFORMACJA
z wykonania budżetu Przedszkola Publicznego w Siedlisku
za okres 01.01.2023– 31.12.2023

Przedszkole Publiczne w Siedlisku jest jednostką organizacyjną Gminy Siedlisko, finansowaną z budżetu gminy. Podstawą gospodarki finansowej Przedszkola jest plan dochodów i wydatków ujęty w uchwale budżetowej Nr XXX/293/2022 Rady Gminy w Siedlisku z dnia 21 grudnia 2022 roku w sprawie uchwalenia uchwały budżetowej na 2023 rok, wraz z późniejszymi zmianami.

Wykonanie budżetu w 2023 roku wynosi odpowiednio:

Rodzaj	Plan	Wykonanie	% wykonania
dochody	138 500,00	126 862,28	92%
wydatki	1 015 327,75	976 583,33	96%

DOCHODY

Wykonanie dochodów jednostki zgodnie z klasyfikacją budżetową przedstawia się następująco:

Klasyfikacja	Wyszczególnienie	Plan	Wykonanie	% wykonania
0660	wpływy z opłat za korzystanie z wychowania przedszkolnego	20 700,00	19 838,00	96%
0670	wpływy z opłat za korzystanie z żywienia w jednostkach realizujących zadania z zakresu wychowania przedszkolnego	117 000,00	107 017,26	91%
0920	odsetki od nieterminowych wpłat	0,00	7,02	
0940	wpływy z rozliczeń z lat ubiegłych	800,00	0,00	0%
	Razem	138 500,00	126 862,28	92%

Należności wymagalne z tytułu opłat za przedszkole oraz żywienie w przedszkolu na koniec okresu sprawozdawczego stanowią kwotę 3.443,00 zł., natomiast należności niewymagalne kwotę 1.200,00 zł. Zaległości dotyczą 19 osób fizycznych.

W jednostce występują nadpłaty z tytułu wpłat za przedszkole w wysokości 544,00 zł. Jednostka podejmuje działania celem ściągnięcia zaległości poprzez wysyłanie wezwań do zapłaty.

WYDATKI

Wykonanie wydatków jednostki zgodnie z klasyfikacją budżetową przedstawia się następująco:

Klasyfikacja	Wyszczególnienie	Plan	Wykonanie	% wykonania
80104	Przedszkole	757 428,75	737 323,21	97%
3020	wydatki osobowe niezaliczane do wynagrodzeń - dodatek wiejski, bhp pracowników	23 275,00	23 274,83	100%

ZGODNOŚĆ
KSEROKOPII Z ORYGINAŁEM
POTWIERDZAM
Siedlisko
dnia 28.03.2024

GMINA SIEDLISKO
ul. Plac Zamkowy 6
67-112 Siedlisko
REGON 000549714 NIP 9251963367

SKARBNIK GMINY
Bernarda Szczęśliwa

3040	nagrody o charakterze szczególnym niezaliczane do wynagrodzeń - nagrody nauczycieli z okazji 250-lecia KEN	5 625,00	5 625,00	100%
4010,4040,4110,4170,4120,4790,4800	wynagrodzenia i pochodne od wynagrodzeń	595 237,75	595 233,85	100%
4440	odpis na zakładowy fundusz świadczeń socjalnych	27 010,00	27 010,00	100%
4210	zakup materiałów i wyposażenia (zakup materiałów do napraw bieżących, zakup art. biurowych, druków oraz środków czystości, zakup - świetlówek, żelazka, deski do prasowania, parownicy)	5 694,00	5 693,81	100%
4260	zakup energii, wody, opału	78 564,00	59 597,23	76%
4240,4270,4280,4300,4360,4430,4520,4410	pozostałe wydatki (opłaty pocztowe i bankowe, nieczystości płynne, opłaty telekomunikacyjne, ubezpieczenie mienia, podróże służbowe, przeglądy, podatek z tytułu gospodarowania odpadami komunalnymi, dzierżawa zbiornika na gaz, usługa kominarska, przegląd bhp urządzeń, usługa czyszczenia kanalizacji, naprawa oświetlenia, opieka z zakresu ochrony danych osobowych, wymiana regulatora przy piecu c.o.)	22 023,00	20 888,49	95%
80148	Stołówka	180 899,00	162 260,12	90%
4010,4040,4110,4120	wynagrodzenia i pochodne od wynagrodzeń	71 106,00	71 103,53	100%
4440	odpis na zakładowy fundusz świadczeń socjalnych	2 053,00	2 053,00	100%
4220	zakup artykułów żywnościowych	85 000,00	74 365,04	87%
4260	zakup energii, wody, opału, gazu	15 908,00	7 907,70	50%
4210,4270,4280,4300,4360	pozostałe wydatki (zakup środków czystości, zakup szafek kuchennych, zakup materiałów oraz usługi remontu sufitu w kuchni)	6 832,00	6 830,85	100%
80195	Pozostała działalność	77 000,00	77 000,00	100%
4010,4040,110,4120,4170	wynagrodzenia i pochodne od wynagrodzeń	68 730,00	68 730,00	100%
4440	odpis na zakładowy fundusz świadczeń socjalnych	5 678,00	5 678,00	100%
4210,4300,4360	pozostałe wydatki (zakup art. biurowych, opłaty telekomunikacyjne, podróże służbowe, aktualizacja oprogramowania)	2 592,00	2 592,00	100%
ŁĄCZNIE		1 015 327,75	976 583,33	96%

Jednostka na koniec okresu sprawozdawczego wykazuje zobowiązania niewymagalne wobec Zakładu Ubezpieczeń Społecznych, Urzędu Skarbowego, pracowników w wysokości 52.843,50 zł.

Sporządził

Anna Krawczyk
Główny księgowy
ZGODNOŚĆ
KSEROKOPII Z ORYGINAŁEM
POTWIERDZAM
Siedlisko
dnia 28.03.2024

GMINA SIEDLISSKO

ul. Plac Zamkowy 6
67-112 Siedlisko
REGON 000549714 NIP 9251963367

SKARBNIK GMINY

E. Marszałek Sędziowska

Zatwierdził

[Signature]
Przewodnicząca Rady Gminy

mgr Alicja Pistrucha

ZESPÓŁ PLACÓWEK OŚWIATOWYCH
67-112 Siedlisko, ul. Kasztanowa 19
tel. 693 560 208 NIP 925-19-11-850

INFORMACJA
z wykonania budżetu Zespołu Placówek Oświatowych w Siedlisku
za okres 01.01.2023 – 31.12.2023

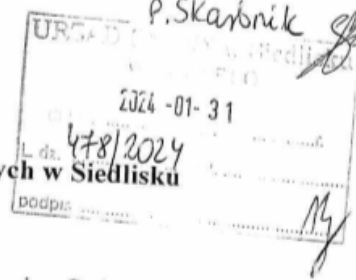

Zespół Placówek Oświatowych w Siedlisku jest jednostką organizacyjną Gminy Siedlisko, finansowaną z budżetu gminy. Podstawą gospodarki finansowej Zespołu Placówek Oświatowych jest plan dochodów i wydatków ujęty w uchwale budżetowej Nr XXX/293/2022 Rady Gminy Siedlisko z dnia 21 grudnia 2022 r. w sprawie uchwalenia uchwały budżetowej na 2023 rok, wraz z późniejszymi zmianami.

Wykonanie budżetu w 2023 roku wynosi odpowiednio:

Rodzaj	Plan	Wykonanie	% wykonania
dochody	131 496,00	130 679,63	99%
wydatki	3 919 463,06	3 856 681,19	98%

DOCHODY

Wykonanie dochodów jednostki zgodnie z klasyfikacją budżetową przedstawia się następująco

Klasyfikacja	Wyszczególnienie	Plan	Wykonanie	% wykonania
0690	wpływy z wpłat za duplikaty	50,00	106,00	212%
0750	wpływy z wynajmu pomieszczeń i hali	16 000,00	15 408,47	96%
0830	wpływy ze sprzedaży posiłków	115 396,00	115 125,00	100%
0920	odsetki od nieterminowych wpłat	50,00	40,16	80%
	Razem	131 496,00	130 679,63	99%

Należności wymagalne z tytułu sprzedaży posiłków w stołówce szkolnej na koniec okresu sprawozdawczego stanowią kwotę 2.086,50zł. Należności niewymagalne stanowią kwotę 1.422,00 zł.

Należności niewymagalne z tytułu wynajmu wynoszą 1.832,25 zł, natomiast wymagalne kwotę 490,00 zł brutto.

Zaległości dotyczą 21 osób fizycznych oraz 1 instytucji niekomercyjnej, działającej na rzecz gospodarstw domowych.

W jednostce występują nadpłaty z tytułu sprzedaży posiłków w wysokości 201,00 zł.

Placówka podejmuje działania celem ściągnięcia zaległości poprzez wysyłanie wezwań do zapłaty.

WYDATKI

Wykonanie wydatków jednostki zgodnie z klasyfikacją budżetową przedstawia się następująco:

Klasyfikacja	Wyszczególnienie	Plan	Wykonanie	% wykonania
80101	Szkoła podstawowa	2 953 980,15	2 899 586,65	98%

KSEROKOPIJ Z ORYGINAŁEM
POTWIERDZAM
Siedlisko
dnia 28.03.2024

MIŁOŚĆ SIEDLISSKO
ul. Plac Zamkowy 6
67-112 Siedlisko
tel. 693 560 19714 NIP 9251963367

SKARBNIK GMINY
Bernarda Siedliska

3020	wydatki osobowe niezaliczane do wynagrodzeń - dodatek wiejski, bhp pracowników	91 793,00	91 792,49	100%
3040	nagrody o charakterze szczególnym niezaliczane do wynagrodzeń - nagrody nauczycieli z okazji 250-lecia KEN	24 750,00	24 750,00	100%
4010,4040,4110,4120,4170,4710,4790,4800	wynagrodzenia i pochodne od wynagrodzeń	2 305 779,90	2 305 774,40	100%
4440	odpis na zakładowy fundusz świadczeń socjalnych	79 449,00	79 449,00	100%
4210	zakup materiałów i wyposażenia, w tym: <i>zakup materiałów do napraw bieżących, zakup art. biurowych, druków oraz środków czystości, zakup pilarki i nożyc do prac porządkowych na zewnątrz, zakup materiałów celem wymiany w toaletach - m.in. kompaktów WC, zakup bojlera, wymiana podajnika dokumentów w urzędzeniu kserograficznym, zakup dwóch wózków do sprzątnięcia, zakup mebli do dwóch sal lekcyjnych)</i>	69 058,00	64 590,29	94%
4240	zakup pomocy naukowych, dydaktycznych i książek, w tym: <i>zakup pomocy dydaktycznych i książek, pilek do koszykówki i piłki ręcznej, zakup słowników oraz zakup pomocy do zajęć z matematyki</i>	4 392,25	4 391,67	100%
4260	zakup energii, wody, opału	268 899,00	230 218,13	86%
4270,4280,4300,4360,4430,4480,4520,4410,4700	pozostałe wydatki (opłaty pocztowe i bankowe, nieczystości płynne, opłaty telekomunikacyjne, ochrona danych osobowych, ubezpieczenie mienia, podróże służbowe, monitoring obiektu, przeglądy budynków, licencje programów, naprawa pompy w przepompowni ścieków, przegląd budowlany, naprawa oraz wymiana proszku w gaśnicach, licencja programu szkolnego Librus oraz Arkusz, usługa kominarska, wymiana linek naciągowych w piłkochwytach na boisku orlik, serwis urządzenia grzewczego, wykonanie pomiarów natężenia oświetlenia, transport uczniów w ramach czwartków lekkoatletycznych)	84 859,00	84 190,54	99%
6050	wydatki inwestycyjne jednostek budżetowych - modernizacja instalacji wentylacyjnej, naprawa i modernizacja poszycia dachowego holu, tarasu hali sportowej i stołówki	25 000,00	14 430,13	58%
80107	Świetlica szkolna	73 923,00	73 897,30	100%
3020	wydatki osobowe niezaliczane do wynagrodzeń dodatek wiejski	3 268,00	3 267,90	100%
4010,4040,4110,4120,4710,4790,4800	wynagrodzenia i pochodne od wynagrodzeń	65 502,00	65 477,16	100%
4440	odpis na zakładowy fundusz świadczeń socjalnych	3 086,00	3 086,00	100%
4210	zakup materiałów -środki czystości, materiały do zajęć	2 067,00	2 066,24	100%
80146	Dokształcanie i doskonalenie zawodowe nauczycieli	6 197,00	6 196,50	100%

EGODNOŚĆ
KSEROKOPII Z ORYGINAŁEM MINA SIEDLIŚKO
POTWIERDZAM
ul. Plac Zamkowy 6
Siedlisko 67-112 Siedlisko
REGON: 1400549714 NIP: 9251963367

Siedlisko
dnia 28.03.2024

BIURZENIE GMINY
Bernardyna Szarypatyńska

4300	zakup usług pozostałych (kompendium dyrektora szkoły, Akademia Librus-cykl szkoleń dla rady pedagogicznej, szkolenie - wyzwania na nowy rok szkolny 2023/2024, organizacja pomocy psychologiczno-pedagogicznej, szkolenie "uważny dyrektor-uważna szkoła", szkolenie "prawa i obowiązki dyrektora szkoły w kontekście zmian w Kodeksie Pracy i Karcie Nauczyciela", szkolenie "ciekawe pomysły na lekcje matematyki-7 poziom wtajemniczenia", kurs „pedagogika planu daltońskiego", szkolenie "system oceniania jako narzędzie zmiany w szkole", szkolenie "edusensoryka")	6 197,00	6 196,50	100%
80148	Stołówka szkolna	335 332,00	333 280,96	99%
3020	wydatki osobowe niezaliczane do wynagrodzeń - bhp pracowników	1 288,00	1 287,97	100%
4010,4040,4110,4120	wynagrodzenia i pochodne od wynagrodzeń	158 465,00	158 463,42	100%
4440	odpis na zakładowy fundusz świadczeń socjalnych	4 123,00	4 123,00	100%
4210	zakup materiałów i wyposażenia, w tym: materiały do naprawy zmywarki, zakup obrusów, zakup opraw oświetleniowych i tub ledowych, zakup - lodówki, sztućców, szklanek, talerzy, regałów i szaf)	31 519,00	31 518,13	100%
4220	zakup artykułów żywnościowych	106 644,00	104 748,94	98%
4260	zakup energii, wody, opału, gazu do przygotowywania posiłków	29 239,00	29 238,73	100%
4280,4300,4360,4410,4700	pozostałe wydatki (zakup środków czystości, nieczystości płynne, opłaty telekomunikacyjne, przeglądy, dzierżawa zbiornika na gaz, naprawa zmywarki, usługa kominarska)	4 054,00	3 900,77	96%
80150	Realizacja nauczania indywidualnego w szkole podstawowej	181 692,00	181 687,63	100%
3020	wydatki osobowe niezaliczane do wynagrodzeń -dodatek wiejski	8 228,00	8 227,20	100%
4010,4040,4110,4120,4790,4800	wynagrodzenia i pochodne od wynagrodzeń	167 320,00	167 316,43	100%
4440	odpis na zakładowy fundusz świadczeń socjalnych	6 144,00	6 144,00	100%
80153	Zapewnienie uczniom prawa do bezpłatnego dostępu do podręczników, materiałów edukacyjnych lub materiałów ćwiczeniowych	28 562,91	28 007,37	98%
4210	zakup materiałów i wyposażenia	278,62	273,12	98%
4240	zakup podręczników, materiałów edukacyjnych lub materiałów ćwiczeniowych	28 284,29	27 734,25	98%
80195	Pozostała działalność	329 657,00	329 560,78	100%
4010,4040,4110,4170,4120	wynagrodzenia i pochodne od wynagrodzeń	272 756,00	272 754,15	100%
4440	odpis na zakładowy fundusz świadczeń socjalnych	29 395,00	29 395,00	100%

ZGODNOŚĆ
KSEROKOPII Z ORYGINAŁEM
POTWIERDZAM
Siedlisko
dnia 28.03.2024

MINA SIEDLISSKO
ul. Plac Zamkowy 6
67-112 Siedlisko
tel. 91 965 19714 fax 925 1963367

STANISŁAWA
Bernardyna S.

4210,4280,4300, 4360, 4410,4700	pozostałe wydatki (zakup art. biurowych, opłaty telekomunikacyjne, szkolenie, podróże służbowe, aktualizacja oprogramowania, badania okresowe)	23 470,00	23 375,63	100%
4740, 4750, 4850, 4860	środki z Funduszu Pomocy z tytułu wsparcia jednostek samorządu terytorialnego w realizacji dodatkowych zadań oświatowych związanych z kształceniem, wychowaniem i opieką nad dziećmi i uczniami będącymi obywatelami Ukrainy	4 036,00	4 036,00	100%
85415	Pomoc materialna o charakterze socjalnym dla uczniów	10 119,00	4 464,00	44%
3240	stypendium szkolne	10 119,00	4 464,00	44%
ŁĄCZNIE		3 919 463,06	3 856 681,19	98%

Zobowiązania niewymagalne wobec Zakładu Ubezpieczeń Społecznych, Urzędu Skarbowego, pracowników oraz dostawców towarów i usług na koniec okresu sprawozdawczego stanowią kwotę 213.902,66 zł.

Sporządził

Anna Marczał
Główny Księgowy

Zatwierdził

DYREKTOR SZKOŁY
mgr Tomasz Jmwałek

GMINA SIEDLISSKO
ul. Plac Zamkowy 6
67-112 Siedlisko
REGON 000549714 NIP 9251963367

SKARBNIK GMINY

Bernardeta Szpańska

KSEROKOPIA Z ORYGINAŁEM
POTWIERDZAM
Siedlisko
dnia 28.03.2024

SZKOŁA PODSTAWOWA
im. Karola Makuszyńskiego
W BIELAWACH
67-112 Siedlisko
tel. fax 964 288 174 NIP 925 12 67 206

INFORMACJA
z wykonania budżetu Szkoły Podstawowej w
za okres 01.01.2023 - 31.12.2023

URZĄD GMINY
W BIELAWACH
data: 2024-01-31
482/2024
p. skarbnik
Bielawach
DODPIS

Szkoła Podstawowa w Bielawach jest jednostką organizacyjną Gminy Siedlisko, finansowaną z budżetu gminy. Podstawą gospodarki finansowej Szkoły Podstawowej jest plan dochodów i wydatków ujęty w uchwale budżetowej Nr XXX/293/2022 Rady Gminy w Siedlisku z dnia 21 grudnia 2022 r. w sprawie uchwalenia uchwały budżetowej na 2023 rok, wraz z późniejszymi zmianami.

Wykonanie budżetu w 2023 roku wynosi odpowiednio:

Rodzaj	Plan	Wykonanie	% wykonania
dochody	14 550,00	12 744,00	88%
wydatki	2 074 309,50	2 069 153,11	100%

DOCHODY

Wykonanie dochodów jednostki zgodnie z klasyfikacją budżetową przedstawia się następująco:

Klasyfikacja	Wyszczególnienie	Plan	Wykonanie	% wykonania
0690	wpływy z wpłat za duplikaty	50,00	0,00	0%
0750	wpływy z wynajmu pomieszczeń	500,00	1 270,00	254%
0830	wpływy ze sprzedaży posiłków	14 000,00	11 474,00	82%
	Razem	14 550,00	12 744,00	88%

Należności wymagalne z tytułu sprzedaży posiłków stanowią kwotę 1.115,00 zł, natomiast niewymagalne wynoszą 1.346,00 zł.

Należności dotyczą 12 osób fizycznych.

Placówka podejmuje działania celem ściągnięcia zaległości poprzez wysyłanie wezwań do zapłaty.

WYDATKI

Wykonanie wydatków jednostki zgodnie z klasyfikacją budżetową przedstawia się następująco:

Klasyfikacja	Wyszczególnienie	Plan	Wykonanie	% wykonania
80101	Szkoła podstawowa	1 641 178,35	1 639 911,76	100%
3020	wydatki osobowe niezaliczane do wynagrodzeń - dodatek wiejski, bhp pracowników	57 140,00	57 139,39	100%
3040	nagrody o charakterze szczególnym niezaliczane do wynagrodzeń - nagrody nauczycieli z okazji 250-lecia KEN	14 625,00	14 625,00	100%
4010,4040, 4110,4120, 4170, 4790,4800	wynagrodzenia i pochodne od wynagrodzeń	1 405 143,35	1 405 136,82	100%
4440	odpis na zakładowy fundusz świadczeń socjalnych	52 761,00	52 761,00	100%

ZGODNOŚĆ
KSEROKOPII Z ORYGINAŁEM
POTWIERDZAM
Siedlisko
dnia 28.03.2024

GMINA SIEDLISKO
ul. Plac Zamkowy 6
67-112 Siedlisko
tel. fax 964 288 174 NIP 925 12 67 206

SKARBNIK GMINY
Bielawach

4210	zakup materiałów i wyposażenia (zakup materiałów do napraw bieżących, zakup art. biurowych, druków, wymiana ruszt w piecu c.o., zakup blatów do wymiany w stolikach szkolnych, zakup elektrody do wymiany w kserokopiarce)	22 353,00	21 119,15	94%
4260	zakup energii, wody, opału	43 204,00	43 203,13	100%
4270,4280, 4300,4360, 4410,4430, 4520,4700	pozostałe wydatki (opłaty pocztowe i bankowe, nieczystości płynne, opłaty telekomunikacyjne, adaptacja hydrauliczna dwóch pomieszczeń gospodarczo-sanitarnych, aktualizacja programu szkolnego Librus, konserwacja urządzeń, usługa polegająca na odkopaniu, wymianie uszkodzonej części rury i ponownemu jej zakopaniu; szkolenie pracowników w zakresie bezpieczeństwa i higieny pracy, usługa kominiarska, roczny oraz pięcioletni przegląd budynków, wykonanie pomiarów elektrycznych pomieszczeń)	45 952,00	45 927,27	100%
80103	Oddział zerowy	221 336,95	221 330,22	100%
3020	wydatki osobowe niezaliczane do wynagrodzeń -dodatek wiejski, bhp pracowników	5 843,00	5 842,95	100%
3040	nagrody o charakterze szczególnym niezaliczane do wynagrodzeń - nagrody nauczycieli z okazji 250-lecia KEN	1 125,00	1 125,00	100%
4010,4040, 4110,4170, 4120,4790,48 00	wynagrodzenia i pochodne od wynagrodzeń	160 503,95	160 498,40	100%
4440	odpis na zakładowy fundusz świadczeń socjalnych	7 175,00	7 175,00	100%
4210	zakup materiałów i wyposażenia (zakup materiałów do napraw bieżących, zakup art. biurowych oraz środków czystości)	2 671,00	2 670,43	100%
4260	zakup energii, wody, opału	17 429,00	17 429,00	100%
4300,4360	pozostałe wydatki (nieczystości płynne, opłaty telekomunikacyjne, przeglądy)	655,00	654,50	100%
6050	wydatki inwestycyjne jednostek budżetowych - uszczelnienie i docieplenie dachu na budynku stołówki-przedszkola	25 935,00	25 934,94	100%
80107	Świetlica szkolna	34 225,00	34 223,53	100%
3020	wydatki osobowe niezaliczane do wynagrodzeń -dodatek wiejski	1 676,00	1 675,80	100%
4110,4120, 4790,4800	wynagrodzenia i pochodne od wynagrodzeń	30 220,00	30 218,73	100%
4440	odpis na zakładowy fundusz świadczeń socjalnych	1 412,00	1 412,00	100%
4210	zakup materiałów - środków czystości	917,00	917,00	100%
80146	Dokształcanie i doskonalenie zawodowe nauczycieli	6 099,00	6 099,00	100%

KOPIA Z ORYGINAŁEM
POTWIERDZAM

Siedlisko
data 2 8 03. 2024

ul. Plac Zamkowy 6
67-112 Siedlisko
REGON 000549714 NIP 9251963367

STAROSTA GMINY

Barbara Szczępańska

4300	zakup usług pozostałych (kompendium dyrektora szkoły, szkolenia Rady Pedagogicznej, szkolenie nt. organizacja pomocy psychologiczno-pedagogicznej, materiały szkoleniowe dotyczące aktualizacji statutu, szkolenie "trening umiejętności społecznych", szkolenie dyrektora z prowadzenia dokumentacji badań i czynności w ramach sprawowanego nadzoru pedagogicznego, szkolenie dyrektora "system oceniania jako narzędzie zmiany w szkole", szkolenie dyrektora w zakresie planowania i podejmowania strategicznych decyzji w kontekście rozwoju umiejętności zarządzania jednostką publiczną)	6 099,00	6 099,00	100%
80148	Stołówka szkolna	19 784,00	18 971,77	96%
4210	zakup materiałów- zakup taboretu gazowego, garnka	1 679,00	1 679,00	100%
4220	zakup artykułów żywnościowych	14 000,00	13 188,00	94%
4410	podróże służbowe- dowóz obiadów	4 105,00	4 104,77	100%
80150	Realizacja nauczania indywidualnego w szkole podstawowej	35 362,00	35 361,05	100%
3020	wydatki osobowe niezaliczane do wynagrodzeń -dod. wiejski	738,00	738,00	100%
4110,4120,4790	wynagrodzenia i pochodne od wynagrodzeń	34 624,00	34 623,05	100%
80153	Zapewnienie uczniom prawa do bezpłatnego dostępu do podręczników, materiałów edukacyjnych lub materiałów ćwiczeniowych	13 090,20	10 021,78	77%
4210	zakup materiałów i wyposażenia	129,58	99,22	77%
4240	zakup podręczników, materiałów edukacyjnych lub materiałów ćwiczeniowych	12 960,62	9 922,56	77%
80195	Pozostała działalność	103 234,00	103 234,00	100%
4010,4170,4040,4110,4120	wynagrodzenia i pochodne od wynagrodzeń	90 011,00	90 011,00	100%
4440	odpis na zakładowy fundusz świadczeń socjalnych	10 955,00	10 955,00	100%
4210,4300,4360,4410,4700	pozostałe wydatki (zakup art. biurowych, opłaty telekomunikacyjne, szkolenie, podróże służbowe, aktualizacja oprogramowania)	2 268,00	2 268,00	100%
ŁĄCZNIE		2 074 309,50	2 069 153,11	100%

Zobowiązania niewymagalne wobec Zakładu Ubezpieczeń Społecznych, Urzędu Skarbowego, pracowników oraz dostawców towarów i usług na koniec okresu sprawozdawczego stanowią kwotę 138.413,35 zł.

Sporządził
GŁOWNOŚĆ
KOPII Z ORYGINAŁEM
POTWIERDZAM
Siedlisko
dnia 28.03.2024

Anna Marczałka
Główny Księgowy
GMINA SIEDLISSKO
ul. Plac Zamkowy 6
67-112 Siedlisko
REGON: 000549714 NIP: 925102555

PRACOWNIK GMINY
Siedlisko

Zatwierdził
DYREKTOR
Szkoły Podstawowej
w Białymstoku
mgr Marek Solecki

GMINA SIEDLIŚKO
SAMORZĄDOWY ZAKŁAD BUDŻETOWY
67-112 Siedlisko, Plac Zamkowy 6
NIP 9251963367 REGON 142337228

WPLYWNO
data: 24.01.2024
L. dz. 968/2024
podpis: [signature]

Siedlisko, 24.01.2024r.

**Informacja z realizacji budżetu w Samorządowym Zakładzie Budżetowym
w Siedlisku
za 2023r.**

Dotacja przedmiotowa § 2650 – plan 372 976,00 zł – wykonanie 363 535,33 zł

Przychody – plan 1 084 686,00 zł – wykonanie 948 257,12 zł

1. czynsze za lokale mieszkalne § 0750 – plan 5 000,00 zł – wykonanie 4 912,36 zł
2. czynsze za lokale użytkowe i dzierżawa placu § 0750 – plan 80 261,00 zł – wykonanie 66 996,96 zł
3. wpływy z usług dotyczące lokali użytkowych § 0830 – plan 14 000,00 zł – wykonanie 11 622,19 zł
4. sprzedaż wody § 0830 – plan 420 000,00 zł – wykonanie 360 770,10 zł
5. gospodarka ściekami (kanalizacja) § 0830 – plan 177 000,00 zł – wykonanie 142 916,09 zł
6. wywóz nieczystości płynnych wozem asenizacyjnym § 0830 – plan 200 000,00 zł – wykonanie 193 347,72 zł
7. wpływy z cmentarzy komunalnych § 0830 – plan 36 175,00 zł – wykonanie 27 325,00 zł
8. odsetki § 0920 – plan 10 000,00 zł – wykonanie 8 173,97 zł
9. wpływy z tytułu kosztów egzekucyjnych, opłaty komorniczej § 0630 – plan 1 500,00 zł – wykonanie 525,02 zł
10. wpływy z tytułu kosztów upomnień § 0640 – plan 2 000,00 zł – wykonanie 2 041,80 zł
11. wpływy z tytułu kar i odszkodowań § 0950 – plan 10 000,00 zł – wykonanie 0,00 zł
12. pozostałe wpływy § 0830 i § 0970 – plan 128 750,00 zł – wykonanie 129 625,91 zł

Koszty – plan 1 457 662,00 zł – wykonanie 1 441 636,06 zł

1. świadczenia na rzecz pracowników § 3020 – plan 5 200,00 zł – wykonanie 5 123,13 zł
2. wynagrodzenia osobowe § 4010 i 13 pensja § 4040 – plan 610 220,00 zł – wykonanie 608 523,66 zł
3. składki na ubezpieczenia społeczne § 4110 – plan 105 750,00 zł – wykonanie 104 908,13 zł
4. składki na Fundusz Pracy § 4120 – plan 12 800,00 zł – wykonanie 12 249,77 zł
5. wynagrodzenia bezosobowe § 4170 – plan 13 800,00 zł – wykonanie 13 800,00 zł
6. zużycie materiałów § 4210 – plan 166 367,00 zł – wykonanie 164 415,76 zł
7. zużycie energii § 4260 – plan 276 350,00 zł – wykonanie 275 829,12 zł
8. zakup usług remontowych § 4270 – plan 5 881,00 zł – wykonanie 4 721,19 zł
9. zakup usług zdrowotnych § 4280 – plan 800,00 zł – wykonanie 800,00 zł
10. zakup usług pozostałych § 4300 – plan 157 340,00 zł – wykonanie 155 311,93 zł
11. opłaty z tytułu zakupu usług telekomunikacyjnych § 4360 – plan 10 385,00 zł – wykonanie 9 653,38 zł
12. zakup usług obejmujących wykonanie ekspertyz, analiz i opinii § 4390 – plan 16 800,00 zł –

SKŁADKA
KSEROKOPII Z ORYGINAŁEM
POTWIERDZAM

Siedlisko
dnia 28.03.2024 r.

GMINA SIEDLIŚKO
ul. Plac Zamkowy 6
67-112 Siedlisko
REGON 142337228 NIP 9251963367

SKARBNIK GMIN
Bernarda [signature]

wykonanie 15 035,58 zł

13. podróże służbowe krajowe § 4410 – plan 4 350,00 zł – wykonanie 4 338,71 zł
14. różne opłaty i składki § 4430 – plan 28 775,00 zł – wykonanie 24 379,68 zł
15. odpis na ZFŚS § 4440 – plan 18 800,00 zł – wykonanie 18 770,82 zł
16. podatek od nieruchomości § 4480 – plan 15 650,00 zł – wykonanie 15 555,00 zł
17. podatek rolny § 4500 - plan 14,00 zł – wykonanie 14,00 zł
18. opłaty na rzecz budżetów jednostek samorządu terytorialnego § 4520 – plan 6 384,00 zł – wykonanie 6 384,00 zł
19. pozostałe odsetki od nieterminowych wpłat z tytułu pozostałych podatków i opłat § 4570 – plan 176,00 zł – wykonanie 176,00 zł
20. pozostałe odsetki § 4580 – plan 150,00 zł – wykonanie 55,72 zł
21. koszty postępowania sądowego i prokuratorskiego § 4610 – plan 800,00 zł – wykonanie 750,02 zł
22. szkolenia pracowników niebędących członkami korpusu służby cywilnej § 4700 – plan 870,00 zł – wykonanie 840,46 zł

Na koniec 2023 r. Samorządowy Zakład Budżetowy w Siedlisku notuje zobowiązania w wysokości 368 781,39 zł w tym zobowiązania wymagalne w kwocie 222 519,69 zł:

- 1) 222 519,69 zł – zobowiązania z tytułu zakupu dóbr i usług wobec Urzędu Gminy w Siedlisku

Należności na rzecz Samorządowego Zakładu Budżetowego w Siedlisku na konie 2023r. wyniosły 152 164,08 zł, w tym:

- 1) stan środków na rachunku bankowym – 780,74 zł
- 2) należności ze sprzedaży dóbr i usług – 144 206,56 zł
- 3) należności z tytułu zakupu dóbr i usług – 2 302,78 zł
- 4) należności z tytułu podatku od nieruchomości – 4 874,00 zł

GMINA SIEDLISKO
ul. Plac Zamkowy 6
67-112 Siedlisko
REGON 14006519714 NIP 9251963367

ZGODNOŚĆ
KSEROKOPII Z ORYGINAŁEM
POTWIERDZAM
Siedlisko
dnia 28.03.2024

GŁÓWNA KSIĘGOWA
[Signature]
Ernestyna Zurawska

Wzrost
Samorządowy Zakład Budżetowy
Siedlisko
[Signature]
Aleksandra Dziadosz

SKARBNIK GMINY
[Signature]
Dorota Pechaj

Załączniki do Sprawozdania rocznego z wykonania budżetu Gminy Siedlisko
za 2023 rok

1. Nr 1 - Realizacja dochodów w podziale na dochody bieżące i majątkowe.
2. Nr 2 – Realizacja wydatków w podziale na wydatki bieżące i majątkowe.
3. Nr 3 – Przychody i Rozchody budżetu.
4. Nr 4 – Kwoty dotacji udzielanych z budżetu gminy.
5. Nr 5 – Realizacja dochodów związanych z realizacją zadań z zakresu administracji rządowej.
6. Nr 5a - Realizacja wydatków związanych z realizacją zadań z zakresu administracji rządowej.
7. Nr 6 – Przychody i koszty samorządowego zakładu budżetowego
8. Nr 7 – Realizacja dochodów związanych z gromadzeniem środków z tytułu opłat i kar za korzystanie ze środowiska oraz wydatków na sfinansowanie ochrony środowiska i gospodarki wodnej.
9. Nr 8 – Wykaz jednostek prowadzących wydzielony rachunek dochodów własnych
10. Nr 9 – Stopień zaawansowania realizacji programów wieloletnich
11. Nr 10 – Zmiany w planie wydatków na realizację programów finansowanych z udziałem środków, o których mowa w art. 5 ust. 1 pkt 2 i 3 dokonane w trakcie 2023 r.

WYKONANIE DOCHODÓW BUDŻETU W PODZIALE NA DOCHODY BIEŻĄCE I MAJĄTKOWE na dzień 31 grudnia 2023 roku

Załącznik nr 1 do Sprawozdania z wykonania budżetu Gminy Siedlisko za 2023 rok.

Dział	Rozdział	§	Nazwa	Plan ogółem	Wykonanie	% wykonania
1	2	3	4	5	6	7
bieżące						
010			Rolnictwo i łowiectwo			
	01095		Pozostała działalność	558 185,50	555 123,17	99,45%
		2010	Dotacje celowe otrzymane z budżetu państwa na realizację zadań bieżących z zakresu administracji rządowej oraz innych zadań zleconych gminie (związkom gmin, związkom powiatowo-gminnym) ustawami	558 185,50	555 123,17	99,45%
600			Transport i łączność			
	60004		Lokalny transport zbiorowy	18 575,01	23 781,71	128,03%
			Dotacje celowe otrzymane z budżetu państwa na realizację zadań bieżących z zakresu administracji rządowej oraz innych zadań zleconych gminie (związkom gmin, związkom powiatowo-gminnym) ustawami	18 575,01	18 575,01	100,00%
		2010	Dotacje celowe otrzymane z budżetu państwa na realizację zadań bieżących z zakresu administracji rządowej oraz innych zadań zleconych gminie (związkom gmin, związkom powiatowo-gminnym) ustawami	9 600,00	9 600,00	100,00%
		2950	Wpływy ze zwrotu niewykorzystanych dotacji oraz płatności	8 975,01	8 975,01	100,00%
	60016		Drogi publiczne gminne	0,00	5 206,70	
		0620	Wpływy z opłat za zezwolenia, akredytacje oraz opłaty ewidencyjne, w tym opłaty za częstotliwość	0,00	5 201,69	
		0920	Wpływy z pozostałych odsetek	0,00	5,01	
700			Gospodarka mieszkaniowa			
	70005		Gospodarka gruntami i nieruchomościami	21 663,83	21 900,58	101,09%
		0470	Wpływy z opłat za tłały zarząd, użytkowanie i służebności	20 814,00	21 050,75	101,14%
		0550	Wpływy z opłat z tytułu użytkowania wieczystego nieruchomości	6 384,00	6 384,00	100,00%
		0750	Wpływy z najmu i dzierżawy składników majątkowych Skarbu Państwa, jednostek samorządu terytorialnego lub innych jednostek zaliczanych do sektora finansów publicznych oraz innych umów o podobnym charakterze	2 500,00	2 332,48	93,30%
		0920	Wpływy z pozostałych odsetek	10 730,00	10 926,02	101,83%
	70007		Gospodarka mieszkaniowa	1 200,00	1 408,25	117,35%
		2950	Wpływy ze zwrotu niewykorzystanych dotacji oraz płatności	849,83	849,83	100,00%
750			Administracja publiczna			
	75011		Urzędy wojewódzkie	80 219,09	80 423,92	100,26%
			Dotacje celowe otrzymane z budżetu państwa na realizację zadań bieżących z zakresu administracji rządowej oraz innych zadań zleconych gminie (związkom gmin, związkom powiatowo-gminnym) ustawami	62 342,61	62 342,61	100,00%
		2010	Dotacje celowe otrzymane z budżetu państwa na realizację zadań bieżących z zakresu administracji rządowej oraz innych zadań zleconych gminie (związkom gmin, związkom powiatowo-gminnym) ustawami	62 327,48	62 327,48	100,00%
		2100	Środki z Funduszu Pomocy na finansowanie lub dofinansowanie zadań bieżących w zakresie pomocy obywatelom Ukrainy	13,58	13,58	100,00%
		2360	Dochody jednostek samorządu terytorialnego związane z realizacją zadań z zakresu administracji rządowej oraz innych zadań zleconych ustawami	1,55	1,55	100,00%
	75023		Urzędy gmin (miast i miast na prawach powiatu)	16 717,10	16 922,33	101,23%
		0750	Wpływy z najmu i dzierżawy składników majątkowych Skarbu Państwa, jednostek samorządu terytorialnego lub innych jednostek zaliczanych do sektora finansów publicznych oraz innych umów o podobnym charakterze	1 140,00	1 422,76	124,80%
		0830	Wpływy z usług	200,00	121,95	60,98%
		0940	Wpływy z rozliczeń/zwrotów z lat ubiegłych	11 677,10	11 677,62	100,00%
		0960	Wpływy z otrzymanych spadków, zapisów i darowizn w postaci pieniężnej	2 000,00	2 000,00	100,00%
		0970	Wpływy z różnych dochodów	1 700,00	1 700,00	100,00%
	75095		Pozostała działalność	1 159,38	1 158,98	99,97%
		0570	Wpływy z tytułu grzywien, mandatów i innych kar pieniężnych od osób fizycznych	1 151,00	1 150,60	99,97%

		2100	Środki z Funduszu Pomocy na finansowanie lub dofinansowanie zadań bieżących w zakresie pomocy obywatelom Ukrainy	8,38	8,38	100,00%
751			Urzędy naczelnych organów władzy państwowej, kontroli i ochrony prawa oraz sądownictwa	52 257,00	51 022,87	97,64%
	75101		Urzędy naczelnych organów władzy państwowej, kontroli i ochrony prawa	700,00	700,00	100,00%
		2010	Dotacje celowe otrzymane z budżetu państwa na realizację zadań bieżących z zakresu administracji rządowej oraz innych zadań zleconych gminie (związkom gmin, związkom powiatowo-gminnym) ustawami	700,00	700,00	100,00%
	75108		Wybory do Sejmu i Senatu	44 611,00	44 353,33	99,42%
		2010	Dotacje celowe otrzymane z budżetu państwa na realizację zadań bieżących z zakresu administracji rządowej oraz innych zadań zleconych gminie (związkom gmin, związkom powiatowo-gminnym) ustawami	44 611,00	44 353,33	99,42%
	75109		Wybory do rad gmin, rad powiatów i sejmików województw, wybory wójtów, burmistrzów i prezydentów miast oraz referenda gminne, powiatowe i wojewódzkie	6 734,00	5 757,54	85,50%
		2010	Dotacje celowe otrzymane z budżetu państwa na realizację zadań bieżących z zakresu administracji rządowej oraz innych zadań zleconych gminie (związkom gmin, związkom powiatowo-gminnym) ustawami	6 734,00	5 757,54	85,50%
	75110		Referenda ogólnokrajowe i konstytucyjne	212,00	212,00	100,00%
		2010	Dotacje celowe otrzymane z budżetu państwa na realizację zadań bieżących z zakresu administracji rządowej oraz innych zadań zleconych gminie (związkom gmin, związkom powiatowo-gminnym) ustawami	212,00	212,00	100,00%
756			Dochody od osób prawnych, od osób fizycznych i od innych jednostek nieposiadających osobowości prawnej oraz wydatki związane z ich poborem	4 282 639,13	4 326 882,08	101,03%
	75615		Wpływy z podatku rolnego, podatku leśnego, podatku od czynności cywilnoprawnych, podatków i opłat lokalnych od osób prawnych i innych jednostek organizacyjnych	1 104 569,00	1 103 111,64	99,87%
		0310	Wpływy z podatku od nieruchomości	424 600,00	424 030,80	99,87%
		0320	Wpływy z podatku rolnego	478 000,00	477 847,00	99,97%
		0330	Wpływy z podatku leśnego	181 700,00	180 070,00	99,10%
		0340	Wpływy z podatku od środków transportowych	12 426,00	12 425,80	100,00%
		0410	Wpływy z opłaty skarbowej	2 000,00	1 660,00	83,00%
		0500	Wpływy z podatku od czynności cywilnoprawnych	301,00	1 076,00	357,48%
		0640	Wpływy z tytułu kosztów egzekucyjnych, opłaty komorniczej i kosztów upomnień	67,00	82,80	123,58%
		0880	Wpływy z opłaty prolongacyjnej	2 575,00	2 575,00	100,00%
		0910	Wpływy z odsetek od nieterminowych wpłat z tytułu podatków i opłat	2 900,00	3 344,24	115,32%
	75616		Wpływy z podatku rolnego, podatku leśnego, podatku od spadków i darowizn, podatku od czynności cywilnoprawnych oraz podatków i opłat lokalnych od osób fizycznych	1 309 560,00	1 354 789,85	103,45%
		0310	Wpływy z podatku od nieruchomości	813 000,00	824 814,36	101,45%
		0320	Wpływy z podatku rolnego	304 700,00	310 852,70	102,02%
		0330	Wpływy z podatku leśnego	1 700,00	1 871,48	110,09%
		0340	Wpływy z podatku od środków transportowych	39 030,00	39 030,00	100,00%
		0360	Wpływy z podatku od spadków i darowizn	5 188,00	22 590,00	435,43%
		0370	Wpływy z opłaty od posiadania psów	1 000,00	771,00	77,10%
		0410	Wpływy z opłaty skarbowej	1 500,00	2 659,00	177,27%
		0500	Wpływy z podatku od czynności cywilnoprawnych	131 301,00	139 041,00	105,89%
		0640	Wpływy z tytułu kosztów egzekucyjnych, opłaty komorniczej i kosztów upomnień	2 813,00	3 149,42	111,96%
		0880	Wpływy z opłaty prolongacyjnej	14,00	14,00	100,00%
		0910	Wpływy z odsetek od nieterminowych wpłat z tytułu podatków i opłat	9 314,00	9 996,89	107,33%
	75618		Wpływy z innych opłat stanowiących dochody jednostek samorządu terytorialnego na podstawie ustaw	240 972,13	241 442,59	100,20%

	0270	Wpływy z części opłaty za zezwolenie na sprzedaż napojów alkoholowych w obrocie hurtowym	22 941,66	22 941,66	100,00%
	0460	Wpływy z opłaty eksploatacyjnej	135 991,00	135 991,36	100,00%
	0480	Wpływy z opłat za zezwolenia na sprzedaż napojów alkoholowych	75 943,97	82 419,06	108,53%
	0490	Wpływy z innych lokalnych opłat pobieranych przez jednostki samorządu terytorialnego na podstawie odrębnych ustaw	0 000,00	0,00	0,00%
	0590	Wpływy z opłat za koncesje i licencje	90,49	90,49	100,00%
	0920	Wpływy z pozostałych odsetek	5,01	0,00	0,00%
75621		Udziały gmin w podatkach stanowiących dochód budżetu państwa	1 627 538,00	1 627 538,00	100,00%
	0010	Wpływy z podatku dochodowego od osób fizycznych	1 610 171,00	1 610 171,00	100,00%
	0020	Wpływy z podatku dochodowego od osób prawnych	17 367,00	17 367,00	100,00%
758		Różne rozliczenia	9 287 757,73	9 292 168,94	100,05%
75801		Część oświatowa subwencji ogólnej dla jednostek samorządu terytorialnego	3 871 595,00	3 871 595,00	100,00%
	2920	Subwencje ogólne z budżetu państwa	3 871 595,00	3 871 595,00	100,00%
75802		Uzupełnienie subwencji ogólnej dla jednostek samorządu terytorialnego	1 756 752,95	1 756 752,95	100,00%
	2750	Środki na uzupełnienie dochodów gmin	1 756 752,95	1 756 752,95	100,00%
75807		Część wyrównawcza subwencji ogólnej dla gmin	3 419 355,00	3 419 355,00	100,00%
	2920	Subwencje ogólne z budżetu państwa	3 419 355,00	3 419 355,00	100,00%
75814		Różne rozliczenia finansowe	174 728,78	179 139,99	102,52%
	0920	Wpływy z pozostałych odsetek	150 000,00	155 256,21	103,50%
	2030	Dotacje celowe otrzymane z budżetu państwa na realizację własnych zadań bieżących gmin (związków gmin, związków powiatowo-gminnych)	19 847,78	19 847,78	100,00%
	2100	Środki z Funduszu Pomocy na finansowanie lub dofinansowanie zadań bieżących w zakresie pomocy obywatelom Ukrainy	4 881,00	4 036,00	82,69%
75831		Część równoważąca subwencji ogólnej dla gmin	65 326,00	65 326,00	100,00%
	2920	Subwencje ogólne z budżetu państwa	65 326,00	65 326,00	100,00%
801		Oświata i wychowanie	463 193,36	433 941,92	93,68%
80101		Szkoły podstawowe	17 035,25	17 255,07	101,29%
	0690	Wpływy z różnych opłat	535,25	576,25	107,66%
	0750	Wpływy z najmu i dzierżawy składników majątkowych Skarbu Państwa, jednostek samorządu terytorialnego lub innych jednostek zaliczanych do sektora finansów publicznych oraz innych umów o podobnym charakterze	16 500,00	16 678,47	101,08%
	0920	Wpływy z pozostałych odsetek	0,00	0,35	
80103		Oddziały przedszkolne w szkołach podstawowych	14 466,00	14 466,00	100,00%
	2030	Dotacje celowe otrzymane z budżetu państwa na realizację własnych zadań bieżących gmin (związków gmin, związków powiatowo-gminnych)	14 466,00	14 466,00	100,00%
80104		Przedszkola	143 515,00	130 956,50	91,25%
	0660	Wpływy z opłat za korzystanie z wychowania przedszkolnego	20 700,00	19 838,00	95,84%
	0920	Wpływy z pozostałych odsetek	0,00	6,63	
	0940	Wpływy z rozliczeń/zwrotów z lat ubiegłych	300,00	0,00	0,00%
	2030	Dotacje celowe otrzymane z budżetu państwa na realizację własnych zadań bieżących gmin (związków gmin, związków powiatowo-gminnych)	112 515,00	108 239,10	96,20%
	2900	Wpływy z wpłat gmin na rzecz innych jednostek samorządu terytorialnego oraz związków gmin, związków powiatowo-gminnych, związków powiatów, związków metropolitalnych na dofinansowanie zadań bieżących	10 000,00	2 872,77	28,73%
80148		Stołówki szkolne i przedszkolne	246 946,00	233 656,46	94,62%
	0670	Wpływy z opłat za korzystanie z wyżywienia w jednostkach realizujących zadania z zakresu wychowania przedszkolnego	117 000,00	107 017,26	91,47%
	0830	Wpływy z usług	129 396,00	126 599,00	97,84%
	0920	Wpływy z pozostałych odsetek	50,00	40,20	80,40%

	0940	Wpływy z rozliczeń/zwrotów z lat ubiegłych	500,00	0,00	0,00%
80153		Zapewnienie uczniom prawa do bezpłatnego dostępu do podręcz	41 231,11	37 607,89	0,00%
	2010	Dotacje celowe otrzymane z budżetu państwa na realizację zadań bieżących z zakresu administracji rządowej oraz innych zadań zleconych gminie (związkom gmin, związkom powiatowo-gminnym) ustawami	41 231,11	37 607,89	0,00%
852		Pomoc społeczna	416 681,00	417 548,15	70,36%
85213		Składki na ubezpieczenie zdrowotne opłacane za osoby pobierające niektóre świadczenia z pomocy społecznej oraz za osoby uczestniczące w zajęciach w centrum integracji społecznej.	13 721,00	13 721,00	100,00%
	2030	Dotacje celowe otrzymane z budżetu państwa na realizację własnych zadań bieżących gmin (związków gmin, związków powiatowo-gminnych)	13 721,00	13 721,00	100,00%
85214		Zasiłki okresowe, celowe i pomoc w naturze oraz składki na ubezpieczenia emerytalne i rentowe	63 000,00	63 000,00	100,00%
	2030	Dotacje celowe otrzymane z budżetu państwa na realizację własnych zadań bieżących gmin (związków gmin, związków powiatowo-gminnych)	63 000,00	63 000,00	100,00%
85216		Zasiłki stałe	160 410,00	160 409,65	100,00%
	2030	Dotacje celowe otrzymane z budżetu państwa na realizację własnych zadań bieżących gmin (związków gmin, związków powiatowo-gminnych)	160 410,00	160 409,65	100,00%
85219		Ośrodki pomocy społecznej	51 800,00	51 800,00	100,00%
	2030	Dotacje celowe otrzymane z budżetu państwa na realizację własnych zadań bieżących gmin (związków gmin, związków powiatowo-gminnych)	51 800,00	51 800,00	100,00%
85228		Usługi opiekuńcze i specjalistyczne usługi opiekuńcze	47 800,00	48 667,50	101,81%
	0830	Wpływy z usług	37 000,00	38 051,70	102,84%
	2030	Dotacje celowe otrzymane z budżetu państwa na realizację własnych zadań bieżących gmin (związków gmin, związków powiatowo-gminnych)	10 800,00	10 615,80	98,29%
85230		Pomoc w zakresie dożywiania	79 950,00	79 950,00	100,00%
	2030	Dotacje celowe otrzymane z budżetu państwa na realizację własnych zadań bieżących gmin (związków gmin, związków powiatowo-gminnych)	79 950,00	79 950,00	100,00%
853		Pozostałe zadania w zakresie polityki społecznej	65 700,00	63 762,00	97,05%
85395		Pozostała działalność	65 700,00	63 762,00	97,05%
	0940	Wpływy z rozliczeń/zwrotów z lat ubiegłych	1 040,00	1 040,00	100,00%
	2100	Środki z Funduszu Pomocy na finansowanie lub dofinansowanie zadań bieżących w zakresie pomocy obywatelom Ukrainy	39 670,00	38 752,00	97,69%
	2180	Środki z Funduszu Przeciwdziałania COVID-19 na finansowanie lub dofinansowanie realizacji zadań związanych z przeciwdziałaniem COVID-19	24 990,00	23 970,00	95,92%
854		Edukacyjna opieka wychowawcza	8 095,00	3 571,20	44,12%
85415		Pomoc materialna dla uczniów o charakterze socjalnym	8 095,00	3 571,20	44,12%
	2030	Dotacje celowe otrzymane z budżetu państwa na realizację własnych zadań bieżących gmin (związków gmin, związków powiatowo-gminnych)	8 095,00	3 571,20	44,12%
855		Rodzina	3 420 807,56	3 430 655,44	100,29%
85501		Świadczenia wychowawcze	6 500,00	6 261,98	96,34%
	0920	Wpływy z pozostałych odsetek	2 000,00	1 494,63	74,73%
	0940	Wpływy z rozliczeń/zwrotów z lat ubiegłych	4 500,00	4 767,35	105,94%
85502		Świadczenia rodzinne, świadczenia z funduszu alimentacyjnego oraz składki na ubezpieczenia emerytalne i rentowe z ubezpieczenia społecznego	3 318 741,56	3 319 601,36	100,03%
	0940	Wpływy z rozliczeń/zwrotów z lat ubiegłych	10 741,56	10 741,56	100,00%
	2010	Dotacje celowe otrzymane z budżetu państwa na realizację zadań bieżących z zakresu administracji rządowej oraz innych zadań zleconych gminie (związkom gmin, związkom powiatowo-gminnym) ustawami	3 303 000,00	3 303 000,00	100,00%

	2360	Dochody jednostek samorządu terytorialnego związane z realizacją zadań z zakresu administracji rządowej oraz innych zadań zleconych ustawami	5 000,00	5 859,80	117,20%
85503		Karta Dużej Rodziny	1 410,00	1 379,00	97,80%
	2010	Dotacje celowe otrzymane z budżetu państwa na realizację zadań bieżących z zakresu administracji rządowej oraz innych zadań zleconych gminie (związkom gmin, związkom powiatowo-gminnym) ustawami	1 410,00	1 379,00	97,80%
85513		Składki na ubezpieczenie zdrowotne opłacane za osoby pobierające niektóre świadczenia rodzinne oraz za osoby pobierające zasiłki dla opiekunów o ustaleniu i wypłacie zasiłków dla opiekunów	94 156,00	92 630,03	98,38%
	2010	Dotacje celowe otrzymane z budżetu państwa na realizację zadań bieżących z zakresu administracji rządowej oraz innych zadań zleconych gminie (związkom gmin, związkom powiatowo-gminnym) ustawami	94 156,00	92 630,03	98,38%
85504		Wspieranie rodziny	0,00	10 783,07	
	2690	Środki Funduszu Pracy przekazane na realizację zadań wynikających z odrębnych ustaw	0,00	10 783,07	
900		Gospodarka komunalna i ochrona środowiska	811 536,00	248 157,24	30,58%
90019		Wpływy i wydatki związane z gromadzeniem środków z opłat i kar za korzystanie ze środowiska	3 244,00	3 243,40	99,98%
	0690	Wpływy z różnych opłat	3 244,00	3 243,40	99,98%
90026		Pozostałe działania związane z gospodarką odpadami	9 674,00	9 674,00	100,00%
	2710	Dotacja celowa otrzymana z tytułu pomocy finansowej udzielanej między jednostkami samorządu terytorialnego na dofinansowanie własnych zadań bieżących	9 674,00	9 674,00	100,00%
90065		Pozostała działalność	798 618,00	235 239,84	29,46%
	0970	Wpływy z różnych dochodów	798 618,00	235 239,84	29,46%
921		Kultura i ochrona dziedzictwa narodowego	23 677,19	23 904,91	100,96%
92109		Domy i ośrodki kultury, świetlice i kluby	22 058,00	22 285,72	101,03%
	0750	Wpływy z najmu i dzierżawy składników majątkowych Skarbu Państwa, jednostek samorządu terytorialnego lub innych jednostek zaliczanych do sektora finansów publicznych oraz innych umów o podobnym charakterze	9 000,00	9 227,59	102,53%
	2950	Wpływy ze zwrotu niewykorzystanych dotacji oraz płatności	13 058,00	13 058,13	100,00%
92116		Biblioteki	1 619,19	1 619,19	100,00%
	2950	Wpływy ze zwrotu niewykorzystanych dotacji oraz płatności	1 619,19	1 619,19	100,00%
Bieżące razem			19 610 987,40	18 972 844,13	97,24%

majątkowe					
010		Rolnictwo i łowiectwo	67,87	67,87	100,00%
	01043	Infrastruktura wodociągowa wsi	67,87	67,87	100,00%
	6690	Wpływy ze zwrotów niewykorzystanych dotacji oraz płatności, dotyczące dochodów majątkowych	67,87	67,87	100,00%
600		Transport i łączność	13 300 000,00	4 750 000,00	35,71%
	60016	Drogi publiczne gminne	13 300 000,00	4 750 000,00	35,71%
	6370	Środki otrzymane z Rządowego Funduszu Polski Ład: Program Inwestycji Strategicznych na realizację zadań inwestycyjnych	13 300 000,00	4 750 000,00	35,71%
700		Gospodarka mieszkaniowa	250 000,00	137 875,48	55,15%
	70005	Gospodarka gruntami i nieruchomościami	250 000,00	137 875,48	55,15%
	0770	Wpłaty z tytułu odpłatnego nabycia prawa własności oraz prawa użytkowania wieczystego nieruchomości	250 000,00	137 875,48	55,15%
758		Różne rozliczenia	10 224,62	10 224,62	100,00%
	75814	Różne rozliczenia finansowe	10 224,62	10 224,62	100,00%
	6330	Dotacja celowa otrzymana z budżetu państwa na realizację inwestycji i zakupów inwestycyjnych własnych gmin (związków gmin, związków powiatowo - gminnych)	10 224,62	10 224,62	100,00%
801		Opłata i wychowanie	139 106,00	139 105,69	100,00%

	60113		Dowożenie dzieci do szkół	139 106,00	139 105,69	100,00%
		0870	Wpływy ze sprzedaży składników majątkowych	139 106,00	139 105,69	100,00%
900			Gospodarka komunalna i ochrona środowiska	3 591 000,00	0,00	0,00%
	90005		Ochrona powietrza atmosferycznego i klimatu	3 591 000,00	0,00	0,00%
		6370	Środki otrzymane z Rządowego Funduszu Polski Ład: Program Inwestycji Strategicznych na realizację zadań inwestycyjnych	3 591 000,00	0,00	0,00%
926			Kultura fizyczna	1 725 998,00	103 878,04	6,02%
	92601		Obiekty sportowe	1 725 998,00	103 878,04	6,02%
		6257	Dotacja celowa w ramach programów finansowych z udziałem środków europejskich oraz środków, o których mowa w art. 5 ust. 3 pkt 5 lit a i b ustawy, lub płatności w ramach budżetu środków europejskich, realizowanych przez jednostki samorządu terytorialnego	105 998,00	103 878,04	98,00%
		6370	Środki otrzymane z Rządowego Funduszu Polski Ład: Program Inwestycji Strategicznych na realizację zadań inwestycyjnych	1 620 000,00	0,00	0,00%
Majątkowe razem				19 016 396,49	5 141 151,70	27,04%

	Dochody bieżące	19 510 987,40	18 972 844,13	97,24%
	Dochody majątkowe	19 016 396,49	5 141 151,70	27,04%
	Ogółem dochody bieżące i majątkowe	38 527 383,89	24 113 995,83	62,59%

**WYKONANIE WYDATKÓW BUDŻETU W PODZIALE NA WYDATKI BIEŻĄCE I MAJĄTKOWE na dzień
31 GRUDNIA 2023 roku**

*Załącznik nr 2 do Sprawozdania z
wykonania budżetu Gminy Siedlisko za
2023 rok.*

Dział	Rozdział	§	Nazwa	Plan ogółem	Wykonanie	% wykonania
1	2	3	4	5	6	7
bieżące						
010			Rolnictwo i łowiectwo	671 007,50	656 434,75	97,83%
	01035		Graniczne inspektoraty weterynarii	15 723,00	15 723,00	100,00%
		2850	Wpłaty gmin na rzecz izb rolniczych w wysokości 2% uzyskanych wpływów z podatku rolnego	15 723,00	15 723,00	100,00%
	01044		Infrastruktura sanitarna wsi	97 099,00	85 588,58	88,15%
		2650	Dotacja przedmiotowa z budżetu dla samorządowego zakładu budżetowego	91 500,00	82 059,33	89,68%
		4300	Zakup usług pozostałych	3 530,00	3 529,25	99,98%
		4430	Różne opłaty i składki	2 069,00	0,00	0,00%
	01095		Pozostała działalność	558 185,50	555 123,17	99,45%
		4010	Wynagrodzenia osobowe pracowników	10 205,97	10 195,97	99,90%
		4210	Zakup materiałów i wyposażenia	688,80	688,80	100,00%
		4430	Różne opłaty i składki	547 290,73	544 238,40	99,44%
600			Transport i łączność	238 851,75	193 695,44	81,09%
	60004		Lokalny transport zbiorowy	160 781,75	160 781,75	100,00%
		2710	Dotacja celowa na pomoc finansową udzieloną między jednostkami samorządu terytorialnego na dofinansowanie własnych zadań bieżących	151 181,75	151 181,75	100,00%
		4300	Zakup usług pozostałych	9 600,00	9 600,00	100,00%
	60013		Drogi publiczne wojewódzkie	1 952,68	1 952,68	100,00%
		4520	Opłaty na rzecz budżetów jednostek samorządu terytorialnego	1 952,68	1 952,68	100,00%
	60014		Drogi publiczne powiatowe	4 535,00	4 533,75	99,97%
		4520	Opłaty na rzecz budżetów jednostek samorządu terytorialnego	4 535,00	4 533,75	99,97%
	60016		Drogi publiczne gminne	71 582,32	26 427,26	36,92%
		4210	Zakup materiałów i wyposażenia	11 582,32	7 807,52	67,41%
		4300	Zakup usług pozostałych	60 000,00	18 619,74	31,03%
700			Gospodarka mieszkaniowa	55 084,00	52 758,19	95,78%
	70005		Gospodarka gruntami i nieruchomościami	48 000,00	45 674,19	95,15%
		4300	Zakup usług pozostałych	48 000,00	45 674,19	95,15%
	70007		Gospodarowanie mieszkaniowym zasobem gminy	7 084,00	7 084,00	100,00%
		2650	Dotacja przedmiotowa z budżetu dla samorządowego zakładu budżetowego	7 084,00	7 084,00	100,00%
710			Działalność usługowa	39 515,00	39 515,00	100,00%
	71035		Cmentarze	39 515,00	39 515,00	100,00%
		2650	Dotacja przedmiotowa z budżetu dla samorządowego zakładu budżetowego	39 515,00	39 515,00	100,00%
750			Administracja publiczna	2 952 365,49	2 790 366,90	94,51%
	75011		Urzędy wojewódzkie	62 341,06	48 307,26	77,49%
		3020	Wydatki osobowe niezaliczone do wynagrodzeń	120,00	120,00	100,00%
		4010	Wynagrodzenia osobowe pracowników	33 319,09	21 422,57	64,30%
		4040	Dodatkowe wynagrodzenie roczne	3 935,22	3 935,22	100,00%
		4110	Składki na ubezpieczenie społeczne	3 673,54	3 559,59	96,90%
		4120	Składki na Fundusz Pracy oraz Fundusz Solidarnościowy	383,18	369,02	96,30%
		4210	Zakup materiałów i wyposażenia	2 607,91	2 366,79	90,75%
		4300	Zakup usług pozostałych	16 625,57	14 857,52	89,37%

		4440	Odpisy na zakładowy fundusz świadczeń socjalnych	1 662,97	1 662,97	100,00%
		4740	Wynagrodzenia i uposażenia wypłacane w związku z pomocą obywatelom Ukrainy	13,58	13,58	100,00%
	75020		Starostwa Powiatowe	5 176,20	5 176,20	100,00%
		2710	Dotacja celowa na pomoc finansową udzieloną między jednostkami samorządu terytorialnego na dofinansowanie własnych zadań bieżących	5 176,20	5 176,20	100,00%
	75022		Rady gmin (miast i miast na prawach powiatu)	120 969,00	114 880,69	94,97%
		3030	Różne wydatki na rzecz osób fizycznych	110 200,00	105 079,99	95,35%
		4210	Zakup materiałów i wyposażenia	5 000,00	4 032,00	80,64%
		4300	Zakup usług pozostałych	5 769,00	5 768,70	99,99%
	75023		Urzędy gmin (miast i miast na prawach powiatu)	2 653 026,85	2 512 808,67	94,71%
		3020	Wydatki osobowe niezaliczone do wynagrodzeń	5 600,00	5 579,95	99,64%
		4010	Wynagrodzenia osobowe pracowników	1 427 281,21	1 339 387,06	93,84%
		4040	Dodatkowe wynagrodzenie roczne	84 062,79	84 062,79	100,00%
		4100	Wynagrodzenia agencyjno-prowizyjne	44 208,00	44 208,00	100,00%
		4110	Składki na ubezpieczenie społeczne	247 600,00	227 287,21	91,80%
		4120	Składki na Fundusz Pracy oraz Fundusz Solidarnościowy	29 800,00	27 350,79	91,78%
		4170	Wynagrodzenia bezosobowe	55 500,00	55 073,62	99,23%
		4210	Zakup materiałów i wyposażenia	227 516,19	218 684,22	96,12%
		4260	Zakup energii	166 000,00	157 561,47	94,92%
		4270	Zakup usług remontowych	4 000,00	4 000,00	100,00%
		4280	Zakup usług zdrowotnych	1 640,00	1 640,00	100,00%
		4300	Zakup usług pozostałych	276 816,78	270 162,04	97,60%
		4360	Oplaty z tytułu zakupu usług telekomunikacyjnych	6 028,77	5 230,87	86,77%
		4390	Zakup usług obejmujących wykonanie ekspertyz, analiz i opinii	2 200,00	2 200,00	100,00%
		4410	Podróże służbowe i krajowe	8 500,00	8 495,95	99,95%
		4430	Różne opłaty i składki	6 283,00	2 143,58	34,12%
		4440	Odpisy na zakładowy fundusz świadczeń socjalnych	37 690,11	37 690,11	100,00%
		4500	Pozostałe podatki na rzecz budżetów jednostek samorządu terytorialnego	365,00	364,80	99,95%
		4520	Oplaty na rzecz budżetów jednostek samorządu terytorialnego	13 581,00	13 580,40	100,00%
		4610	Koszty postępowania sądowego i prokuratorskiego	935,00	687,21	73,50%
		4700	Szkolenia pracowników niebędących członkami korpusu służby cywilnej	7 419,00	7 418,60	99,99%
	75075		Promocja jednostek samorządu terytorialnego	62 844,00	62 795,70	99,92%
		4190	Nagrody konkursowe	4 565,00	4 564,60	99,99%
		4210	Zakup materiałów i wyposażenia	32 936,00	32 896,47	99,88%
		4300	Zakup usług pozostałych	25 343,00	25 334,63	99,97%
	75095		Pozostała działalność	48 008,38	46 398,38	96,65%
		3030	Różne wydatki na rzecz osób fizycznych	39 000,00	37 400,00	95,90%
		4210	Zakup materiałów i wyposażenia	4 400,00	4 400,00	100,00%
		4300	Zakup usług pozostałych	4 600,00	4 590,00	99,78%
		4740	Wynagrodzenia i uposażenia wypłacane w związku z pomocą obywatelom Ukrainy	8,38	8,38	100,00%

751		Urzędy naczelných organów władzy państwowej, kontroli i ochrony prawa oraz sądownictwa	52 257,00	51 022,87	97,64%
	75101	Urzędy naczelných organów władzy państwowej, kontroli i ochrony prawa	700,00	700,00	100,00%
		4300 Zakup usług pozostałych	700,00	700,00	100,00%
	75108	Wybory do Sejmu i Senatu	44 611,00	44 353,33	99,42%
		3030 Różne wydatki na rzecz osób fizycznych	19 200,00	19 200,00	100,00%
		4110 Składki na ubezpieczenie społeczne	530,10	530,10	100,00%
		4120 Składki na Fundusz Pracy oraz Fundusz Solidarnościowy	75,95	75,95	100,00%
		4170 Wynagrodzenia bezosobowe	4 145,67	4 100,00	98,90%
		4210 Zakup materiałów i wyposażenia	16 962,84	16 750,84	98,75%
		4300 Zakup usług pozostałych	3 339,94	3 339,94	100,00%
		4410 Podróże służbowe i krajowe	356,50	356,50	100,00%
	75109	Wybory do rad gmin, rad powiatów i sejmików województw, wybory wójtów burmistrzów i prezydentów miast oraz referenda gminne, powiatowe i wojewódzkie	6 734,00	5 757,54	85,50%
		3030 Różne wydatki na rzecz osób fizycznych	3 655,00	3 655,00	100,00%
		4110 Składki na ubezpieczenie społeczne	136,80	136,80	100,00%
		4120 Składki na Fundusz Pracy oraz Fundusz Solidarnościowy	19,60	19,60	100,00%
		4170 Wynagrodzenia bezosobowe	970,00	970,00	100,00%
		4210 Zakup materiałów i wyposażenia	1 690,40	713,94	42,23%
		4410 Podróże służbowe i krajowe	262,20	262,20	100,00%
	75110	Referenda ogólnokrajowe i konstytucyjne	212,00	212,00	100,00%
		4210 Zakup materiałów i wyposażenia	212,00	212,00	100,00%
754		Bezpieczeństwo publiczne i ochrona przeciwpożarowa	52 900,00	51 848,96	98,01%
	75412	Ochotnicze straże pożarne	52 900,00	51 848,96	98,01%
		3020 Wydatki osobowe niezaliczone do wynagrodzeń	1 126,00	1 126,00	100,00%
		4210 Zakup materiałów i wyposażenia	11 288,00	11 274,63	99,88%
		4260 Zakup energii	13 345,00	13 344,21	99,99%
		4280 Zakup usług zdrowotnych	450,00	450,00	100,00%
		4300 Zakup usług pozostałych	18 044,00	17 007,92	94,26%
		4360 Opłaty z tytułu zakupu usług telekomunikacyjnych	722,00	721,20	99,89%
		4430 Różne opłaty i składki	7 925,00	7 925,00	100,00%
757		Obsługa długu publicznego	553 371,00	538 428,23	97,30%
	75702	Obsługa papierów wartościowych, kredytów i pożyczek oraz innych zobowiązań jednostek samorządu terytorialnego zaliczanych do tytułu dłużnego – kredyty i pożyczki	553 371,00	538 428,23	97,30%
		8110 Odsetki od samorządowych papierów wartościowych lub zaciągniętych przez jednostkę samorządu terytorialnego kredytów i pożyczek	553 371,00	538 428,23	97,30%
758		Różne rozliczenia	57 729,76	0,00	0,00%
	75818	Rezerwy ogólne i celowe	57 729,76	0,00	0,00%
		4810 Rezerwy	57 729,76	0,00	0,00%

801			Oświata i wychowanie	7 260 214,28	7 154 031,14	98,54%
	80101		Szkoły podstawowe	4 575 658,50	4 529 581,54	1,01
		3020	Wydatki osobowe niezaliczone do wynagrodzeń	148 933,00	148 931,88	100,00%
		3040	Nagrody o charakterze szczególnym nie zaliczone do wynagrodzeń	39 375,00	39 375,00	100,00%
		4010	Wynagrodzenia osobowe pracowników	598 656,00	598 655,03	100,00%
		4040	Dodatkowe wynagrodzenie roczne	40 178,00	40 176,85	100,00%
		4110	Składki na ubezpieczenia społeczne	543 568,17	543 565,54	100,00%
		4120	Składki na Fundusz Pracy oraz Fundusz Solidarnościowy	61 254,60	61 252,83	100,00%
		4170	Wynagrodzenia bezosobowe	14 963,00	14 962,16	99,99%
		4190	Nagrody konkursowe	1 000,00	1 000,00	100,00%
		4210	Zakup materiałów i wyposażenia	94 241,00	87 553,70	92,90%
		4240	Zakup środków dydaktycznych i książek	5 392,25	5 391,67	99,99%
		4260	Zakup energii	312 103,00	273 421,26	87,61%
		4270	Zakup usług remontowych	3 382,00	3 381,46	99,98%
		4280	Zakup usług zdrowotnych	2 935,00	2 935,00	100,00%
		4300	Zakup usług pozostałych	82 933,00	82 415,35	99,38%
		4360	Oplaty z tytułu zakupu usług telekomunikacyjnych	1 822,00	1 648,67	90,49%
		4410	Podróże służbowe krajowe	3 989,00	3 987,25	99,96%
		4430	Różne opłaty i składki	10 047,00	10 046,08	99,99%
		4440	Odpisy na zakładowy fundusz świadczeń socjalnych	132 210,00	132 210,00	100,00%
		4480	Podatek od nieruchomości	53,00	53,00	100,00%
		4520	Oplaty na rzecz budżetów jednostek samorządu terytorialnego	24 240,00	24 240,00	100,00%
		4700	Szkolenia pracowników niebędących członkami korpusu służby cywilnej	2 080,00	2 080,00	100,00%
		4710	Wpłaty na PPK finansowane przez podmiot zatrudniający	4 330,48	4 328,03	99,94%
		4790	Wynagrodzenia osobowe nauczycieli	2 290 707,00	2 290 705,93	100,00%
		4800	Dodatkowe wynagrodzenie roczne nauczycieli	157 266,00	157 264,85	100,00%
	80103		Oddziały przedszkolne w szkołach podstawowych	196 403,95	196 397,12	100,00%
		3020	Wydatki osobowe niezaliczone do wynagrodzeń	5 843,00	5 842,95	100,00%
		3040	Nagrody o charakterze szczególnym nie zaliczone do wynagrodzeń	1 125,00	1 125,00	100,00%
		4010	Wynagrodzenia osobowe pracowników	51 396,00	51 395,29	100,00%
		4040	Dodatkowe wynagrodzenie roczne	3 596,00	3 595,12	99,98%
		4110	Składki na ubezpieczenia społeczne	23 465,39	23 464,09	99,99%
		4120	Składki na Fundusz Pracy oraz Fundusz Solidarnościowy	3 245,56	3 244,57	99,97%
		4170	Wynagrodzenia bezosobowe	2 572,00	2 571,83	99,99%
		4210	Zakup materiałów i wyposażenia	3 673,00	3 672,27	99,98%
		4260	Zakup energii	17 429,00	17 429,00	100,00%
		4300	Zakup usług pozostałych	576,00	576,00	100,00%
		4360	Oplata z tytułu zakupu usług telekomunikacyjnych	79,00	78,50	99,37%
		4440	Odpisy na zakładowy fundusz świadczeń socjalnych	7 175,00	7 175,00	100,00%
		4790	Wynagrodzenia osobowe nauczycieli	70 751,00	70 750,24	100,00%
		4800	Dodatkowe wynagrodzenie roczne nauczycieli	5 478,00	5 477,26	99,99%
	80104		Przedszkola	889 428,75	863 264,91	97,06%
		2540	Dotacja podmiotowa z budżetu dla niepublicznej jednostki systemu oświaty	84 000,00	83 421,00	99,31%

	2900	Wpłaty gmin i powiatów na rzecz innych jednostek samorządu terytorialnego oraz związków gmin, związków powiatowo-gminnych, związków powiatw, związków metropolitalnych na dofinansowanie zadań bieżących	48 000,00	42 520,70	88,58%
	3020	Wydatki osobowe niezaliczone do wynagrodzeń	23 275,00	23 274,83	100,00%
	3040	Nagrody o charakterze szczególnym nie zaliczone do wynagrodzeń	5 625,00	5 625,00	100,00%
	4010	Wynagrodzenia osobowe pracowników	158 046,00	158 045,11	100,00%
	4040	Dodatkowe wynagrodzenie roczne	8 328,00	8 327,65	100,00%
	4110	Składki na ubezpieczenia społeczne	83 959,92	83 958,86	100,00%
	4120	Składki na Fundusz Pracy oraz Fundusz Solidarnościowy	8 736,83	8 736,48	100,00%
	4210	Zakup materiałów i wyposażenia	5 694,00	5 693,81	100,00%
	4240	Zakup środków dydaktycznych i książek	500,00	0,00	0,00%
	4260	Zakup energii	78 564,00	59 597,23	75,86%
	4270	Zakup usług remontowych	148,00	147,60	99,73%
	4280	Zakup usług zdrowotnych	800,00	800,00	100,00%
	4300	Zakup usług pozostałych	15 046,00	14 850,46	98,70%
	4360	Opłata z tytułu zakupu usług telekomunikacyjnych	1 305,00	1 066,51	81,72%
	4410	Podróże służbowe krajowe	200,00	0,00	0,00%
	4430	Różne opłaty i składki	1 384,00	1 383,92	99,99%
	4440	Odpisy na zakładowy fundusz świadczeń socjalnych	27 010,00	27 010,00	100,00%
	4520	Opłaty na rzecz budżetów jednostek samorządu terytorialnego	2 640,00	2 640,00	100,00%
	4790	Wynagrodzenia osobowe nauczycieli	319 678,00	319 677,46	100,00%
	4800	Dodatkowe wynagrodzenie roczne nauczycieli	16 489,00	16 488,29	100,00%
80107		Świetlice szkolne	108 148,00	108 120,83	99,97%
	3020	Wydatki osobowe niezaliczone do wynagrodzeń	4 944,00	4 943,70	99,99%
	4110	Składki na ubezpieczenia społeczne	14 477,00	14 476,54	100,00%
	4120	Składki na Fundusz Pracy oraz Fundusz Solidarnościowy	1 288,00	1 286,93	99,92%
	4210	Zakup materiałów i wyposażenia	2 984,00	2 983,24	99,97%
	4440	Odpisy na zakładowy fundusz świadczeń socjalnych	4 498,00	4 498,00	100,00%
	4710	Zakup usług zdrowotnych	320,00	296,78	92,74%
	4790	Wynagrodzenia osobowe nauczycieli	75 589,00	75 588,18	100,00%
	4800	Dodatkowe wynagrodzenie roczne nauczycieli	4 048,00	4 047,46	99,99%
80113		Dowozienie uczniów do szkół	156 820,97	149 073,41	95,06%
	2650	Dotacja przedmiotowa z budżetu dla samorządowego zakładu budżetowego	60 600,00	60 600,00	100,00%
	4010	Wynagrodzenia osobowe pracowników	15 910,26	13 688,39	86,03%
	4110	Składki na ubezpieczenia społeczne	5 000,00	4 780,65	95,61%
	4170	Wynagrodzenia bezosobowe	17 088,00	17 088,00	100,00%
	4210	Zakup materiałów i wyposażenia	10 500,00	9 193,79	87,56%
	4300	Zakup usług pozostałych	45 954,97	41 954,84	91,30%
	4430	Różne opłaty i składki	1 767,74	1 767,74	100,00%
80146		Dokształcanie i doskonalenie nauczycieli	12 296,00	12 295,50	100,00%
	4300	Zakup usług pozostałych	12 296,00	12 295,50	100,00%
80148		Stołówki szkolne i przedszkolne	536 015,00	514 512,85	95,99%
	3020	Wydatki osobowe niezaliczone do wynagrodzeń	1 288,00	1 287,97	100,00%
	4010	Wynagrodzenia osobowe pracowników	182 802,00	182 800,32	100,00%
	4040	Dodatkowe wynagrodzenie roczne	10 042,00	10 041,08	99,99%
	4110	Składki na ubezpieczenia społeczne	32 396,00	32 395,46	100,00%

	4120	Składki na Fundusz Pracy oraz Fundusz Solidarnościowy	4 331,00	4 330,09	99,98%
	4210	Zakup materiałów i wyposażenia	36 861,00	36 859,62	100,00%
	4220	Zakup środków żywności	205 644,00	192 301,98	93,51%
	4260	Zakup energii	45 147,00	37 146,43	82,28%
	4270	Zakup usług remontowych	2 907,00	2 907,00	100,00%
	4280	Zakup usług zdrowotnych	300,00	300,00	100,00%
	4300	Zakup usług pozostałych	3 643,00	3 489,93	95,80%
	4360	Oplata z tytułu zakupu usług telekomunikacyjnych	340,00	340,00	100,00%
	4410	Podróże służbowe krajowe	4 138,00	4 136,97	99,98%
	4440	Odpisy na zakładowy fundusz świadczeń socjalnych	6 176,00	6 176,00	100,00%
80150		Realizacja zadań wymagających stosowania specjalnej organizacji nauki i metod pracy dla dzieci i młodzieży w szkołach podstawowych	224 034,00	224 028,68	100,00%
	3020	Wydatki osobowe niezaliczone do wynagrodzeń	8 966,00	8 965,20	99,99%
	4110	Składki na ubezpieczenia społeczne	28 704,00	28 702,37	99,99%
	4120	Składki na Fundusz Pracy oraz Fundusz Solidarnościowy	1 205,00	1 204,03	99,92%
	4210	Zakup materiałów i wyposażenia	278,00	277,76	99,91%
	4300	Zakup usług pozostałych	6 980,00	6 980,00	100,00%
	4440	Odpisy na zakładowy fundusz świadczeń socjalnych	6 144,00	6 144,00	100,00%
	4790	Wynagrodzenia osobowe nauczycieli	153 957,00	153 956,16	100,00%
	4800	Dodatkowe wynagrodzenie roczne nauczycieli	17 800,00	17 799,16	100,00%
80153		Zapewnienie uczniom prawa do bezpłatnego dostępu do podręczników, materiałów edukacyjnych lub materiałów ćwiczeniowych	41 653,11	38 029,15	91,30%
	4210	Zakup materiałów i wyposażenia	408,20	372,34	91,22%
	4240	Zakup środków dydaktycznych i książek	41 244,91	37 656,81	91,30%
80195		Pozostała działalność	519 756,00	518 727,15	99,80%
	3020	Wydatki osobowe niezaliczone do wynagrodzeń	8 220,00	8 132,37	98,93%
	3030	Różne wydatki na rzecz osób fizycznych	800,00	800,00	100,00%
	4010	Wynagrodzenia osobowe pracowników	340 171,00	340 170,67	100,00%
	4040	Dodatkowe wynagrodzenie roczne	24 166,00	24 165,56	100,00%
	4110	Składki na ubezpieczenia społeczne	58 280,00	58 279,07	100,00%
	4120	Składki na Fundusz Pracy oraz Fundusz Solidarnościowy	8 880,00	8 879,85	100,00%
	4210	Zakup materiałów i wyposażenia	10 985,00	10 984,59	100,00%
	4280	Zakup usług zdrowotnych	220,00	220,00	100,00%
	4300	Zakup usług pozostałych	15 909,00	15 908,04	99,99%
	4360	Oplata z tytułu zakupu usług telekomunikacyjnych	561,00	561,00	100,00%
	4410	Podróże służbowe krajowe	415,00	322,00	77,59%
	4440	Odpisy na zakładowy fundusz świadczeń socjalnych	46 028,00	46 028,00	100,00%
	4700	Szkolenia pracowników niebędących członkami korpusu służby cywilnej	240,00	240,00	100,00%
	4740	Wynagrodzenia i uposażenia wypłacane w związku z pomocą obywatelom Ukrainy	2 201,72	1 356,72	61,62%
	4750	Wynagrodzenia nauczycieli wypłacane w związku z pomocą obywatelom Ukrainy	933,60	933,60	100,00%
	4850	Składki i inne pochodne od wynagrodzeń pracowników wypłaconych w związku z pomocą obywatelom Ukrainy	313,15	313,15	100,00%

	4860	Pozostałe wydatki bieżące na zadania związane z pomocą obywatelom Ukrainy	1 432,53	1 432,53	100,00%
851		Ochrona zdrowia	109 811,72	108 013,29	98,36%
	85153	Zwalczanie narkomanii	3 000,00	2 344,94	78,16%
	4210	Zakup materiałów i wyposażenia	2 500,00	2 344,94	93,80%
	4300	Zakup usług pozostałych	500,00	0,00	0,00%
	85154	Przeciwdziałanie alkoholizmowi	106 811,72	105 668,35	98,93%
	4110	Składki na ubezpieczenia społeczne	1 907,00	1 399,87	73,41%
	4120	Składki na Fundusz Pracy oraz Fundusz Solidarnościowy	92,00	77,11	83,82%
	4170	Wynagrodzenia bezosobowe	16 000,00	15 497,61	96,86%
	4190	Nagrody konkursowe	1 000,00	1 000,00	100,00%
	4210	Zakup materiałów i wyposażenia	64 556,91	64 524,27	99,95%
	4300	Zakup usług pozostałych	23 255,81	23 169,49	99,63%
852		Pomoc społeczna	1 182 018,00	1 163 741,06	98,45%
	85202	Domy pomocy społecznej	188 160,00	188 001,10	99,92%
	4330	Zakup usług przez jednostki samorządu terytorialnego od innych jednostek samorządu terytorialnego	188 160,00	188 001,10	99,92%
	85205	Zadania w zakresie przeciwdziałania przemocy w rodzinie	868,00	868,00	100,00%
	4300	Zakup usług pozostałych	868,00	868,00	100,00%
	85213	Składki na ubezpieczenie zdrowotne opłacane za osoby pobierające niektóre świadczenia z pomocy społecznej, niektóre świadczenia rodzinne oraz za osoby uczestniczące w zajęciach w centrum integracji społecznej.	13 721,00	13 721,00	100,00%
	4130	Składki na ubezpieczenie zdrowotne	13 721,00	13 721,00	100,00%
	85214	Zasiłki okresowe, celowe i pomoc w naturze oraz składki na ubezpieczenia emerytalne i rentowe	93 000,00	92 318,37	99,27%
	3110	Świadczenia społeczne	93 000,00	92 318,37	99,27%
	85216	Zasiłki stałe	160 410,00	160 409,65	100,00%
	3110	Świadczenia społeczne	160 410,00	160 409,65	100,00%
	85219	Ośrodki pomocy społecznej	401 063,00	392 743,56	97,93%
	3020	Wydatki osobowe niezaliczone do wynagrodzeń	2 150,00	1 620,00	75,35%
	4010	Wynagrodzenia osobowe pracowników	269 478,00	266 451,54	98,88%
	4040	Dodatkowe wynagrodzenie roczne	19 215,00	19 214,63	100,00%
	4110	Składki na ubezpieczenia społeczne	42 000,00	41 032,87	97,70%
	4120	Składki na Fundusz Pracy oraz Fundusz Solidarnościowy	6 000,00	5 323,75	88,73%
	4210	Zakup materiałów i wyposażenia	26 000,00	25 484,21	98,02%
	4280	Zakup usług zdrowotnych	198,00	165,00	83,33%
	4300	Zakup usług pozostałych	23 000,00	22 880,41	99,48%
	4360	Opłata z tytułu zakupu usług telekomunikacyjnych	1 900,00	1 862,89	98,05%
	4410	Podróże służbowe krajowe	3 500,00	1 454,91	41,57%
	4430	Różne opłaty i składki	72,00	72,00	100,00%
	4440	Odpisy na zakładowy fundusz świadczeń socjalnych	5 850,00	5 834,35	99,73%
	4700	Szkolenia pracowników niebędących członkami korpusu służby cywilnej	1 700,00	1 347,00	79,24%
	85228	Usługi opiekuńcze i specjalistyczne usługi opiekuńcze	195 260,00	187 829,13	96,19%
	4010	Wynagrodzenia osobowe pracowników	109 007,00	103 850,31	95,27%
	4040	Dodatkowe wynagrodzenie roczne	8 725,00	8 723,48	99,98%
	4110	Składki na ubezpieczenia społeczne	27 600,00	26 790,26	97,07%
	4120	Składki na Fundusz Pracy oraz Fundusz Solidarnościowy	2 128,00	1 347,79	63,34%
	4170	Wynagrodzenia bezosobowe	43 250,00	43 207,93	99,90%

		4280	Zakup usług zdrowotnych	370,00	270,00	72,97%
		4440	Odpisy na zakładowy fundusz świadczeń socjalnych	4 000,00	3 639,37	90,98%
		4700	Szkolenia pracowników niebędących członkami korpusu służby cywilnej	180,00	0,00	0,00%
	85230		Pomoc w zakresie dożywiania	123 000,00	123 000,00	100,00%
		3110	Świadczenia społeczne	123 000,00	123 000,00	100,00%
	85295		Pozostała działalność	6 536,00	4 850,25	74,21%
		4210	Zakup materiałów i wyposażenia	6 500,00	4 832,25	74,34%
		4300	Zakup usług pozostałych	36,00	18,00	50,00%
853			Pozostałe zadania w zakresie polityki społecznej	65 700,00	63 762,00	97,05%
	85395		Pozostała działalność	65 700,00	63 762,00	97,05%
		2910	Zwrot dotacji oraz płatności wykorzystywanych niezgodnie z przeznaczeniem lub wykorzystanych z naruszeniem procedur, o którym mowa w art. 184 ustawy, pobranych niezależnie lub w nadmiernej wysokości	1 040,00	1 040,00	100,00%
		3110	Świadczenia społeczne	24 500,00	23 500,00	95,92%
		3280	Świadczenia związane z udzielaniem pomocy obywatelom Ukrainy	39 460,00	38 560,00	97,72%
		4210	Zakup materiałów i wyposażenia	100,00	100,00	100,00%
		4300	Zakup usług pozostałych	390,00	370,00	94,87%
		4370	Zakup usług związanych z pomocą obywatelom Ukrainy	210,00	192,00	91,43%
854			Edukacyjna opieka wychowawcza	13 095,00	4 464,00	34,09%
	85415		Pomoc materialna dla uczniów o charakterze socjalnym	13 095,00	4 464,00	34,09%
		3240	Stypendia dla uczniów	13 095,00	4 464,00	34,09%
855			Rodzina	3 745 134,01	3 708 400,26	99,02%
	85501		Świadczenia wychowawcze	6 500,00	5 463,19	84,05%
		2910	Zwrot dotacji oraz płatności wykorzystywanych niezgodnie z przeznaczeniem lub wykorzystanych z naruszeniem procedur, o którym mowa w art. 184 ustawy, pobranych niezależnie lub w nadmiernej wysokości	4 500,00	4 500,00	100,00%
		4580	Pozostałe odsetki	2 000,00	963,19	48,16%
	85502		Świadczenia rodzinne, świadczenie z funduszu alimentacyjnego oraz składki na ubezpieczenia emerytalne i rentowe z ubezpieczenia społecznego	3 385 352,94	3 356 012,81	99,13%
		2910	Zwrot dotacji oraz płatności wykorzystywanych niezgodnie z przeznaczeniem lub wykorzystanych z naruszeniem procedur, o którym mowa w art. 184 ustawy, pobranych niezależnie lub w nadmiernej wysokości	10 741,56	10 741,56	100,00%
		3020	Wydatki osobowe niezaliczone do wynagrodzeń	180,00	180,00	100,00%
		3110	Świadczenia społeczne	3 012 858,22	3 012 858,22	100,00%
		4010	Wynagrodzenia osobowe pracowników	106 140,87	88 104,44	83,01%
		4040	Dodatkowe wynagrodzenie roczne	5 944,96	5 944,96	100,00%
		4110	Składki na ubezpieczenia społeczne	237 594,84	227 466,44	95,74%
		4120	Składki na Fundusz Pracy oraz Fundusz Solidarnościowy	2 499,25	2 081,25	83,27%
		4210	Zakup materiałów i wyposażenia	3 350,00	3 300,00	98,51%
		4300	Zakup usług pozostałych	2 750,00	2 042,70	74,28%
		4440	Odpisy na zakładowy fundusz świadczeń socjalnych	2 494,45	2 494,45	100,00%
		4580	Pozostałe odsetki	798,79	798,79	100,00%

	85503		Karta Dużej Rodziny	1 410,00	1 379,00	97,80%
		4210	Zakup materiałów i wyposażenia	1 410,00	1 379,00	97,80%
	85504		Wspieranie rodziny	226 515,07	221 715,23	97,88%
		3020	Wydatki osobowe niezaliczone do wynagrodzeń	300,00	300,00	100,00%
		4010	Wynagrodzenia osobowe pracowników	41 900,68	39 482,72	94,23%
		4040	Dodatkowe wynagrodzenie roczne	4 010,00	4 007,92	99,95%
		4110	Składki na ubezpieczenia społeczne	8 766,64	7 570,23	86,35%
		4120	Składki na Fundusz Pracy oraz Fundusz Solidarnościowy	1 215,75	1 035,90	85,21%
		4280	Zakup usług zdrowotnych	190,00	190,00	100,00%
		4300	Zakup usług pozostałych	166 582,00	165 757,24	99,50%
		4410	Podróże służbowe krajowe	2 300,00	2 158,15	93,83%
		4440	Odpisy na zakładowy fundusz świadczeń socjalnych	1 250,00	1 213,07	97,05%
	85513		Składki na ubezpieczenie zdrowotne opłacane za osoby pobierające niektóre świadczenia rodzinne, oraz za osoby pobierające zasiłki dla opiekunów	94 156,00	92 630,03	98,38%
		4130	Składki na ubezpieczenie zdrowotne	94 156,00	92 630,03	98,38%
	85516		System opieki nad dziećmi w wieku do lat 3	31200,00	31200,00	100,00%
		2810	Dotacja celowa z budżetu na finansowanie lub dofinansowanie zadań zleconych do realizacji fundacjom	31 200,00	31 200,00	100,00%
	900		Gospodarka komunalna i ochrona środowiska	1 639 261,00	1 313 771,97	80,14%
	90001		Gospodarka ściekowa i ochrona wód	2 521,00	2 214,00	87,82%
		4210	Zakup materiałów i wyposażenia	307,00	0,00	0,00%
		4300	Zakup usług pozostałych	2 214,00	2 214,00	100,00%
	90003		Oczyszczanie miast i wsi	170 015,22	170 015,22	100,00%
		2650	Dotacja przedmiotowa z budżetu dla samorządowego zakładu budżetowego	164 412,00	164 412,00	100,00%
		4300	Zakup usług pozostałych	5 603,22	5 603,22	100,00%
	90004		Utrzymanie zieleni w miastach i gminach	31 181,00	30 781,39	98,72%
		4210	Zakup materiałów i wyposażenia	25 645,00	25 503,42	99,45%
		4300	Zakup usług pozostałych	5 536,00	5 277,97	95,34%
	90005		Ochrona powietrza atmosferycznego i klimatu	600,00	0,00	0,00%
		4210	Zakup materiałów i wyposażenia	600,00	0,00	0,00%
	90013		Schroniska dla zwierząt	14 865,00	12 817,00	86,22%
		2650	Dotacja przedmiotowa z budżetu dla samorządowego zakładu budżetowego	9 865,00	9 865,00	100,00%
		4300	Zakup usług pozostałych	5 000,00	2 952,00	59,04%
	90015		Oświetlenie ulic, placów i dróg	494 896,00	425 307,83	85,94%
		4260	Zakup energii	104 000,00	71 013,50	68,28%
		4270	Zakup usług remontowych	104 400,00	88 024,10	84,31%
		4300	Zakup usług pozostałych	65 000,00	52 974,30	81,50%
		4920	Splata zobowiązań jednostek samorządu terytorialnego zalicznych do tytułu dłużnego - kredyty i pożyczki, o których umowa w art. 72 ust.1 pkt 2 ustawy	221 496,00	213 295,93	96,30%
	90026		Pozostałe działania związane z gospodarką odpadami	17 700,00	17 699,04	99,99%
		4300	Zakup usług pozostałych	17 700,00	17 699,04	99,99%
	90095		Pozostała działalność	907 482,78	654 937,49	72,17%
		4210	Zakup materiałów i wyposażenia	767 132,78	570 410,00	74,36%
		4300	Zakup usług pozostałych	140 350,00	84 527,49	60,23%
	921		Kultura i ochrona dziedzictwa narodowego	506 229,76	505 203,62	99,80%
	92109		Domy i ośrodki kultury, świetlice i kluby	300 358,56	299 448,91	99,70%

		2480	Dotacja podmiotowa z budżetu dla samorządowej instytucji kultury	247 692,00	247 692,00	100,00%
		4210	Zakup materiałów i wyposażenia	22 697,09	22 465,42	98,98%
		4260	Zakup energii	11 563,35	11 225,98	97,08%
		4270	Zakup usług remontowych	1 300,66	1 300,00	99,95%
		4300	Zakup usług pozostałych	17 105,46	16 765,51	98,01%
	92116		Biblioteki	132 738,00	132 738,00	100,00%
		2480	Dotacja podmiotowa z budżetu dla samorządowej instytucji kultury	132 738,00	132 738,00	100,00%
	92195		Pozostała działalność	73 133,20	73 016,71	99,84%
		4170	Wynagrodzenia bezosobowe	982,44	982,44	100,00%
		4190	Nagrody konkursowe	5 997,00	5 997,00	100,00%
		4210	Zakup materiałów i wyposażenia	51 578,21	51 550,72	99,95%
		4300	Zakup usług pozostałych	14 575,55	14 486,55	99,39%
	926		Kultura fizyczna	65 000,00	64 946,42	99,92%
	92605		Zadania w zakresie kultury fizycznej	50 000,00	50 000,00	100,00%
		2360	Dotacja celowa z budżetu jednostki samorządu terytorialnego, udzielone w trybie art. 221 ustawy, na finansowanie lub dofinansowanie zadań zleconych do realizacji organizacjom prowadzącym działalność pożytku publicznego	50 000,00	50 000,00	100,00%
	92695		Pozostała działalność	15 000,00	14 946,42	99,64%
		4170	Wynagrodzenia bezosobowe	1 500,00	1 500,00	100,00%
		4210	Zakup materiałów i wyposażenia	10 500,00	10 500,00	100,00%
		4300	Zakup usług pozostałych	2 600,00	2 600,00	100,00%
		4360	Oплата z tytułu zakupu usług telekomunikacyjnych	400,00	346,42	86,61%
BIEŻĄCE RAZEM				19 259 545,27	18 460 404,10	95,85%
majątkowe						
010			Rolnictwo i łowiectwo	971 557,60	668 688,13	68,83%
	01043		Infrastruktura wodociągowa wsi	162 058,69	38 500,00	23,76%
		6050	Wydatki inwestycyjne jednostek budżetowych	123 558,69	0,00	0,00%
		6210	Dotacja celowa z budżetu na dofinansowanie lub dofinansowanie kosztów realizacji inwestycji i zakupów inwestycyjnych samorządowych zakładów budżetowych	38 500,00	38 500,00	100,00%
	01044		Infrastruktura sanitarna wsi	609 498,91	630 186,13	77,85%
		6050	Wydatki inwestycyjne jednostek budżetowych	359 498,91	231 875,65	64,50%
		6060	Wydatki na zakupy inwestycyjne jednostek budżetowych	450 000,00	398 312,48	88,51%
	600		Transport i łączność	16 999 000,00	8 268 863,00	48,64%
	60013		Drogi publiczne wojewódzkie	206 000,00	111 000,00	53,88%
		6300	Dotacja celowa na pomoc na pomoc finansową udzieloną między jednostkami samorządu terytorialnego na dofinansowanie własnych zadań inwestycyjnych i zakupów inwestycyjnych	206 000,00	111 000,00	53,88%
	60016		Drogi publiczne gminne	16 793 000,00	8 157 863,00	48,58%
		6050	Wydatki inwestycyjne jednostek budżetowych	3 408 033,00	3 322 896,00	97,50%
		6370	Wydatki poniesione ze środków z Rządowego Funduszu Polski Ład: Program Inwestycji Strategicznych na realizację zadań inwestycyjnych	13 300 000,00	4 750 000,00	35,71%
		6690	Zwroty niewykorzystanych dotacji oraz płatności dotyczących wydatków majątkowych	84 967,00	84 967,00	100,00%
	720		Informatyka	46,47	46,47	100,00%

	72095		Pozostała działalność	46,47	46,47	100,00%
		6697	Wydatki poniesione ze środków z Zrządowego Funduszu Polski Ład: Program Inwestycji Strategicznych na realizację zadań inwestycyjnych	46,47	46,47	100,00%
750			Administracja publiczna	110 000,00	55 136,62	50,12%
	75023		Pozostała działalność	110 000,00	55 136,62	50,12%
		6050	Wydatki inwestycyjne jednostek budżetowych	98 000,00	43 177,92	44,06%
		6060	Wydatki na zakupy inwestycyjne jednostek budżetowych	12 000,00	11 958,70	99,66%
764			bezpieczeństwo publiczne i ochrona przeciwpożarowa	20 000,00	2 400,00	12,00%
	75412		Komendy Wojewódzkie Straży Pożarnej	20 000,00	2 400,00	12,00%
		6050	Wydatki inwestycyjne jednostek budżetowych	20 000,00	2 400,00	12,00%
801			Oświata i wychowanie	70 935,00	40 365,07	56,90%
	80101		Szkoły podstawowe	25 000,00	14 430,13	57,72%
		6050	Wydatki inwestycyjne jednostek budżetowych	25 000,00	14 430,13	57,72%
	80103		Oddziały przedszkolne w szkołach podstawowych	25 935,00	25 934,94	100,00%
		6050	Wydatki inwestycyjne jednostek budżetowych	25 935,00	25 934,94	100,00%
	80104		Przedszkola	20 000,00	0,00	0,00%
		6050	Wydatki inwestycyjne jednostek budżetowych	20 000,00	0,00	0,00%
852			Ochrona zdrowia	23 464,00	20 039,99	85,41%
	85295		Pozostała działalność	23 464,00	20 039,99	85,41%
		6050	Wydatki inwestycyjne jednostek budżetowych	23 464,00	20 039,99	85,41%
853			Pozostałe zadania w zakresie polityki społecznej	95 000,00	90 821,10	95,60%
	85395		Pozostała działalność	95 000,00	90 821,10	95,60%
		6060	Wydatki na zakupy inwestycyjne jednostek budżetowych	95 000,00	90 821,10	95,60%
900			Gospodarka komunalna i ochrona środowiska	4 359 050,05	19 359,61	0,44%
	90001		Gospodarka ściekowa i ochrona wód	21 832,05	19 359,61	88,68%
		6050	Wydatki inwestycyjne jednostek budżetowych	21 832,05	19 359,61	88,68%
	90005		Ochrona powietrza atmosferycznego i klimatu	4 301 000,00	0,00	0,00%
		6050	Wydatki inwestycyjne jednostek budżetowych	710 000,00	0,00	0,00%
		6370	Wydatki poniesione ze środków z Zrządowego Funduszu Polski Ład: Program Inwestycji Strategicznych na realizację zadań inwestycyjnych	3 591 000,00	0,00	0,00%
	90015		Oświetlenie ulic, placów i dróg	36 218,00	0,00	0,00%
		6060	Wydatki na zakupy inwestycyjne jednostek budżetowych	36 218,00	0,00	0,00%
921			Kultura i ochrona dziedzictwa narodowego	117 036,37	116 649,28	99,67%
	92109		Domy i ośrodki kultury, świetlice i kluby	113 384,37	112 997,28	99,66%
		6050	Wydatki inwestycyjne jednostek budżetowych	31 784,37	31 634,37	99,53%
		6060	Wydatki na zakupy inwestycyjne jednostek budżetowych	81 600,00	81 362,91	99,71%
	92195		Pozostała działalność	3 652,00	3 652,00	100,00%
		6050	Wydatki inwestycyjne jednostek budżetowych	3 652,00	3 652,00	100,00%
926			Kultura fizyczna	1 900 000,00	19 900,00	1,05%
	92601		Obiekty sportowe	1 900 000,00	19 900,00	1,05%
		6050	Wydatki inwestycyjne jednostek budżetowych	280 000,00	19 900,00	7,11%

	6370	Wydatki poniesione ze środków z Zrządowego Funduszu Polski Ład: Program Inwestycji Strategicznych na realizację zadań inwestycyjnych	1 620 000,00	0,00	0,00%
			24 666 089,49	9 302 269,27	37,71%
Wydatki bieżące			19 259 545,27	18 460 404,10	95,85%
Wydatki majątkowe			24 666 089,49	9 302 269,27	37,71%
Ogółem wydatki bieżące i majątkowe			43 925 634,76	27 762 673,37	63,20%

PRZYCHODY I ROZCHODY na dzień 31 grudnia 2023 rokuZałącznik nr 3 do Sprawozdania z wykonania budżetu
Gminy Śledzisko za 2023rok

Lp.	Treść	Klasyfikacja §	PLAN	WYKONANIE	% WYKONANIA
1	2	3	4	5	6
	Przychody ogółem:		5 998 250,87	7 013 763,83	116,93%
1	Przychody jednostek samorządu terytorialnego z niewykorzystanych środków pieniężnych na rachunku bieżącym budżetu, wynikających z rozliczenia dochodów i wydatków nimi finansowanych związanych ze szczególnymi zasadami wykonania budżetu określonymi w odrębnych ustawach	905	2 069 257,96	2 069 257,96	100,00%
2	Wolne środki, o których mowa w art. 217 ust. 2 pkt 6 ustawy	950	3 928 992,91	4 944 505,87	125,85%
	Rozchody ogółem:		600 000,00	600 000,00	100,00%
1	Splaty otrzymanych krajowych pożyczek i kredytów	992	600 000,00	600 000,00	100,00%

**Dotacje udzielone z budżetu gminy w 2023 roku
podmiotom należącym i nie należącym do sektora finansów publicznych**

Załącznik nr 4 do Sprawozdania z wykonania
budżetu Gminy Siedlisko za 2023 rok

Dział	Rozdział	§	Treść	podmiotowej PLAN				kwota dotacji				celowej PLAN			%wykonania	%wykonania
				PLAN	wykonanie	%wykonania	PLAN	wykonanie	%wykonania	wykonanie	%wykonania	wykonanie	%wykonania			
1	2		3	4	5	6	7	8	9	10	11	12				
Jednostki sektora finansów publicznych																
10	01044.	2650	Samorządowy Zakład Budżetowy w Siedlisku	x	x	x	91 500,00	82 059,33	89,68%	x	x	x				
10	01043.	6210	Dotacja celowa z budżetu na dofinansowanie lub dofinansowanie kosztów realizacji inwestycji i zakupów inwestycyjnych samorządowych zakładów budżetowych	x	x	x	x	x	x	38 500,00	38 500,00	100%				
600	60004	2710	Dotacja celowa na pomoc finansową dla Gminy Nowa Sól – Miasto na organizację lokalnego transportu zbiorowego	x	x	x	x	x	x	151 181,75	151 181,75	100%				
600	60013	6300	Dotacja celowa na pomoc finansową udzieloną między jednostkami samorządu terytorialnego na dofinansowanie widowskich zadań inwestycyjnych i zakupów inwestycyjnych Zarząd Drog Miejskich	x	x	x	x	x	x	206 000,00	111 000,00	54%				
700	70007	2650	Samorządowy Zakład Budżetowy w Siedlisku	x	x	x	7 084,00	7 084,00	100,00%	x	x	x				
710	71035	2650	Samorządowy Zakład Budżetowy w Siedlisku	x	x	x	39 515,00	39 515,00	100,00%	x	x	x				
750	75020	2710	Dotacja celowa na pomoc finansową dla Powiatu Nowosolskiego w związku z utrzymaniem stanowiska powiatowego konserwatora zabytków	x	x	x	x	x	x	5 176,20	5 176,20	100%				
801	80113	2650	Samorządowy Zakład Budżetowy w Siedlisku	x	x	x	60 600,00	60 600,00	100,00%	x	x	x				
900	90003	2650	Samorządowy Zakład Budżetowy w Siedlisku	x	x	x	164 412,00	164 412,00	100,00%	x	x	x				
900	90013	2650	Samorządowy Zakład Budżetowy w Siedlisku	x	x	x	9 865,00	9 865,00	100,00%	x	x	x				
921	92109	2480	Gminny Ośrodek Kultury i Sportu w Siedlisku	247 692,00	247 692,00	100,00%	x	x	x	x	x	x				
	92116	2480	Biblioteka Publiczna w Siedlisku	132 738,00	132 738,00	100,00%	x	x	x	x	x	x				
			RAZEM	380 430,00	380 430,00	100,00%	372 976,00	363 535,33	97,47%	400 857,95	305 857,95	76,30%				

Jednostki nie należące do sektora finansów publicznych		Nazwa zadania											
801	80104	2540	Dotacja pozamiatkowa na niepublicznego przedszkola działającego na terenie gminy Siedliszko	84 000,00	83 421,00	99,31%	X	X	X	X	X	X	X
855	85516	2810	Dotacja celowa dla niepublicznego Hobbka działającego na terenie gminy Siedliszko	X	X	X	X	X	X	X	X	X	X
926	92605	2360	Zadania gminy w zakresie kultury fizycznej	X	X	X	X	X	X	X	X	X	X
				84 000,00	83 421,00	99,31%	X	X	X	X	X	X	X
RAZEM				84 000,00	83 421,00	99,31%	X	X	X	X	X	X	X
OGÓLEM				464 430,00	463 851,00	99,88%	372 976,00	363 535,33	97,47%	482 057,95	387 057,95	80,29%	

Realizacja dochodów związanych z realizacją zadań z zakresu administracji rządowej w 2023 r.

Załącznik nr 5 do Sprawozdania z wykonania budżetu Gminy Siedlisko za 2023 rok.

Dział	Rozdział	§	Nazwa	Plan ogółem	Wykonanie	% wykonania
1	2	3	4	5	6	7
010			Rolnictwo i łowiectwo	558 185,50	555 123,17	99,45%
	01095		Pozostała działalność	558 185,50	555 123,17	99,45%
		2010	Dotacje celowe otrzymane z budżetu państwa na realizację zadań bieżących z zakresu administracji rządowej oraz innych zadań zleconych gminie (związkom gmin, związkom powiatowo-gminnym) ustawami	558 185,50	555 123,17	99,45%
600			Transport i łączność	9 600,00	9 600,00	100,00%
	60004		Lokalny transport zbiorowy	9 600,00	9 600,00	100,00%
		2010	Dotacje celowe otrzymane z budżetu państwa na realizację zadań bieżących z zakresu administracji rządowej oraz innych zadań zleconych gminie (związkom gmin, związkom powiatowo-gminnym) ustawami	9 600,00	9 600,00	100,00%
750			Administracja publiczna	62 327,48	62 327,48	100,00%
	75011		Urzędy wojewódzkie	62 327,48	62 327,48	100,00%
		2010	Dotacje celowe otrzymane z budżetu państwa na realizację zadań bieżących z zakresu administracji rządowej oraz innych zadań zleconych gminie (związkom gmin, związkom powiatowo-gminnym) ustawami	62 327,48	62 327,48	100,00%
751			Urzędy naczelnych organów władzy państwowej, kontroli i ochrony prawa oraz sądownictwa	52 257,00	51 022,87	97,64%
	75101		Urzędy naczelnych organów władzy państwowej, kontroli i ochrony prawa	700,00	700,00	100,00%
		2010	Dotacje celowe otrzymane z budżetu państwa na realizację zadań bieżących z zakresu administracji rządowej oraz innych zadań zleconych gminie (związkom gmin, związkom powiatowo-gminnym) ustawami	700,00	700,00	100,00%
	75108		Wybory do Sejmu i Senatu	44 611,00	44 353,33	99,42%
		2010	Dotacje celowe otrzymane z budżetu państwa na realizację zadań bieżących z zakresu administracji rządowej oraz innych zadań zleconych gminie (związkom gmin, związkom powiatowo-gminnym) ustawami	44 611,00	44 353,33	99,42%
	75109		Wybory do rad gmin, rad powiatów i sejmików województw, wybory wójtów, burmistrzów i prezydentów miast oraz referenda gminne, powiatowe i wojewódzkie	6 734,00	5 757,54	85,50%
		2010	Dotacje celowe otrzymane z budżetu państwa na realizację zadań bieżących z zakresu administracji rządowej oraz innych zadań zleconych gminie (związkom gmin, związkom powiatowo-gminnym) ustawami	6 734,00	5 757,54	85,50%
	75110		Referenda ogólnokrajowe i konstytucyjne	212,00	212,00	100,00%
		2010	Dotacje celowe otrzymane z budżetu państwa na realizację zadań bieżących z zakresu administracji rządowej oraz innych zadań zleconych gminie (związkom gmin, związkom powiatowo-gminnym) ustawami	212,00	212,00	100,00%
801			Oświata i wychowanie	41 231,11	37 607,89	91,21%
	80153		Zapewnienie uczniom prawa do bezpłatnego dostępu do po	41 231,11	37 607,89	91,21%
		2010	Dotacje celowe otrzymane z budżetu państwa na realizację zadań bieżących z zakresu administracji rządowej oraz innych zadań zleconych gminie (związkom gmin, związkom powiatowo-gminnym) ustawami	41 231,11	37 607,89	91,21%
855			Rodzina	3 398 566,00	3 397 009,03	99,95%

	85502		Świadczenia rodzinne, świadczenia z funduszu alimentacyjnego oraz składki na ubezpieczenia emerytalne rentowe z ubezpieczenia społecznego	3 303 000,00	3 303 000,00	100,00%
		2010	Dotacje celowe otrzymane z budżetu państwa na realizację zadań bieżących z zakresu administracji rządowej oraz innych zadań zleconych gminie (związkom gmin, związkom powiatowo-gminnym) ustawami	3 303 000,00	3 303 000,00	100,00%
	85503		Karta Dużej Rodziny	1 410,00	1 379,00	97,80%
		2010	Dotacje celowe otrzymane z budżetu państwa na realizację zadań bieżących z zakresu administracji rządowej oraz innych zadań zleconych gminie (związkom gmin, związkom powiatowo-gminnym) ustawami	1 410,00	1 379,00	97,80%
	85513		Składki na ubezpieczenie zdrowotne opłacane za osoby pobierające niektóre świadczenia rodzinne oraz za osoby pobierające zasiłki dla opiekunów	94 158,00	92 630,03	98,38%
		2010	Dotacje celowe otrzymane z budżetu państwa na realizację zadań bieżących z zakresu administracji rządowej oraz innych zadań zleconych gminie (związkom gmin, związkom powiatowo-gminnym) ustawami	94 158,00	92 630,03	98,38%
Razem:				4 122 167,09	4 112 690,44	99,77%

Realizacja wydatków związanych z realizacją zadań z zakresu administracji rządowej w 2023 roku

Załącznik nr 5a do Sprawozdania z wykonania budżetu Gminy Siedlisko 2023rok.

Dział	Rozdział	§	Nazwa	Plan ogółem	Wykonanie	% wykonania
1	2	3	4	5	6	7
010			Rolnictwo i łowiectwo	558 185,50	555 123,17	99,45%
	01095		Pozostała działalność	558 185,50	555 123,17	99,45%
		4010	Wynagrodzenia osobowe pracowników	10 205,97	10 195,97	99,90%
		4210	Zakup materiałów i wyposażenia	688,80	688,80	100,00%
		4430	Różne opłaty i składki	547 290,73	544 238,40	99,44%
600			Transport i łączność	9 600,00	9 600,00	100,00%
	60004		Lokalny transport zbiorowy	9 600,00	9 600,00	100,00%
		4300	Zakup usług pozostałych	9 600,00	9 600,00	100,00%
750			Administracja publiczna	62 327,48	48 293,68	77,48%
	75011		Urzędy wojewódzkie	62 327,48	48 293,68	77,48%
		3020	Wydatki osobowe niezaliczone do wynagrodzeń	120,00	120,00	100,00%
		4010	Wynagrodzenia osobowe pracowników	33 319,09	21 422,57	64,30%
		4040	Dodatkowe wynagrodzenie roczne	3 935,22	3 935,22	100,00%
		4110	Składki na ubezpieczenia społeczne	3 673,54	3 559,59	96,90%
		4120	Składki na Fundusz Pracy oraz Fundusz Solidarnościowy	383,18	369,02	96,30%
		4210	Zakup materiałów i wyposażenia	2 607,91	2 366,79	90,75%
		4300	Zakup usług pozostałych	16 625,57	14 857,52	89,37%
		4440	Odpisy na zakładowy fundusz świadczeń socjalnych	1 662,97	1 662,97	100,00%
751			Urzędy naczelnych organów władzy państwowej, kontroli i ochrony prawa oraz sądownictwa	52 257,00	51 022,87	97,64%
	75101		Urzędy naczelnych organów władzy państwowej, kontroli i ochrony prawa	700,00	700,00	100,00%
		4300	Zakup usług pozostałych	700,00	700,00	100,00%
	75108		Wybory do Sejmu i Senatu	44 611,00	44 353,33	99,42%
		3030	Różne wydatki na rzecz osób fizycznych	19 200,00	19 200,00	100,00%
		4110	Składki na ubezpieczenie społeczne	530,10	530,10	100,00%
		4120	Składki na Fundusz Pracy oraz Fundusz Solidarnościowy	75,95	75,95	100,00%
		4170	Wynagrodzenia bezosobowe	4 145,67	4 100,00	98,90%
		4210	Zakup materiałów i wyposażenia	16 962,84	16 750,84	98,75%
		4300	Zakup usług pozostałych	3 339,94	3 339,94	100,00%
		4410	Podróże służbowe i krajowe	356,50	356,50	100,00%
	75109		Wybory do rad gmin, rad powiatów i sejmików województw, wybory wójtów burmistrzów i prezydentów miast oraz referenda gminne, powiatowe i wojewódzkie	6 734,00	5 757,54	85,50%
		3030	Różne wydatki na rzecz osób fizycznych	3 655,00	3 655,00	100,00%
		4110	Składki na ubezpieczenie społeczne	136,80	136,80	100,00%
		4120	Składki na Fundusz Pracy oraz Fundusz Solidarnościowy	19,60	19,60	100,00%
		4170	Wynagrodzenia bezosobowe	970,00	970,00	100,00%
		4210	Zakup materiałów i wyposażenia	1 690,40	713,94	42,23%
		4410	Podróże służbowe i krajowe	262,20	262,20	100,00%
	75110		Referenda ogólnokrajowe i konstytucyjne	212,00	212,00	100,00%
		4210	Zakup materiałów i wyposażenia	212,00	212,00	100,00%
801			Oświata i wychowanie	41 231,11	37 607,89	91,21%
	80153		Zapewnienie uczniom prawa do bezpłatnego dostępu do podręczników, materiałów edukacyjnych lub materiałów ćwiczeniowych	41 231,11	37 607,89	91,21%

	4210	Zakup materiałów i wyposażenia	408,20	372,34	91,22%
	4240	Zakup środków dydaktycznych i książek	40 822,91	37 235,55	91,21%
855		Rodzina	3 398 566,00	3 397 009,03	99,95%
	85502	Świadczenia rodzinne, świadczenia z funduszu alimentacyjnego oraz składki na ubezpieczenia emerytalne i rentowe z ubezpieczenia społecznego	3 303 000,00	3 303 000,00	100,00%
	3110	Świadczenia społeczne	3 012 858,22	3 012 858,22	100,00%
	4010	Wynagrodzenia osobowe pracowników	69 995,30	69 995,30	100,00%
	4110	Składki na ubezpieczenia społeczne	220 146,48	220 146,48	100,00%
	85503	Karta Dużej Rodziny	1 410,00	1 379,00	97,80%
	4210	Zakup materiałów i wyposażenia	1 410,00	1 379,00	97,80%
	85513	Składki na ubezpieczenie zdrowotne opłacane za osoby pobierające niektóre świadczenia rodzinne oraz za osoby pobierające zasiłki dla opiekunów	94 156,00	92 630,03	98,38%
	4130	Składki na ubezpieczenie zdrowotne	94 156,00	92 630,03	98,38%
		RAZEM:	4 122 167,09	4 098 656,64	99,43%

Dochody związane z gromadzeniem środków z tytułu opłat i kar za korzystanie ze środowiska oraz wydatki na sfinansowanie

Załącznik nr 7 do Sprawozdania z wykonania budżetu Gminy Świdwisko za 2023 rok

Dział	Rozdz.	§	Wyszczególnienie	Dochody - Plan	Wykonanie na 31.12.2023	% Wykonania
900			GOSPODARKA KOMUNALNA I OCHRONA ŚRODOWISKA	3 244,00	3 243,40	99,98%
	90019		Wpływy i wydatki związane z gromadzeniem środków z opłat i kar za korzystanie ze środowiska	3 244,00	3 243,40	99,98%
		0690	Wpływy z różnych opłat	3 244,00	3 243,40	99,98%
RAZEM				3 244,00	3 243,40	99,98%

Dział	Rozdz.	§	Wyszczególnienie	Wydatki - Plan	Wykonanie na 31.12.2023	% Wykonania
900			GOSPODARKA KOMUNALNA I OCHRONA ŚRODOWISKA	3 244,00	3 243,40	99,98%
	90001		GOSPODARKA ŚCIEKOWA I OCHRONA WÓD	3 244,00	3 243,40	99,98%
		6050	Wydatki inwestycyjne jednostek budżetowych	3 244,00	3 243,40	99,98%
RAZEM				3 244,00	3 243,40	99,98%



**WYKAZ JEDNOSTEK PROWADZĄCYCH WYDZIELONY RACHUNEK
DOCHODÓW WŁASNYCH W GMINIE SIEDLISSKO**

Załącznik nr 8
do Sprawozdania rocznego
z wykonania budżetu
Gminy Siedlisko za 2023rok

W Gminie Siedlisko w 2023 roku żadna z podległych jednostek budżetowych prowadzących działalność określoną w ustawie o systemie oświaty nie prowadziła wydzielonego rachunku dochodów własnych.

Załącznik nr 9 do
Sprawozdania z
wykonania budżetu za
rok 2023

Stopień zaawansowania realizacji programów
wieloletnich

Lp.	Nazwa i cel	Jednostka odpowiedzialna lub koordynująca	Okres realizacji		Łączna nakłady finansowe	Limit 2023	Wykonane na 31.12.2023	% Wykonanie	Limit 2024	Limit 2025	Limit zobowiązań
			Od	Do							
1	Wydatki na przedsięwzięcia ogółem (1.1+1.2+1.3)				16 660 673,90	2 067 905,46	1 756 256,88	84,93	14 035 674,44	105 722,00	2 323 630,46
1.a	- wydatki budżetowe				1 896 979,00	1 179 882,00	868 233,42	73,59	150 003,00	105 722,00	1 435 607,00
1.b	- wydatki majątkowe				14 773 694,90	888 023,46	506 523,46	57,04	13 885 671,44	0,00	888 023,46
1.1	Wydatki na programy, projekty lub zadania związane z programami realizowanymi z udziałem środków, o których mowa w art.5 ust.1, pkt 2 i 3 ustawy z dnia 27 sierpnia 2006 r. o finansach publicznych (Dz.U. Nr 157, poz.1240 z późn.zm.), z tego:				0,00	0,00	0,00	0,00	0,00	0,00	0,00
1.1.1	- wydatki budżetowe				0,00	0,00	0,00	0,00	0,00	0,00	0,00
1.1.2	- wydatki majątkowe				0,00	0,00	0,00	0,00	0,00	0,00	0,00
1.2	Wydatki na programy, projekty lub zadania związane z umowami partnerskimi publiczno-prywatnego, z tego:				0,00	0,00	0,00	0,00	0,00	0,00	0,00
1.2.1	- wydatki budżetowe				0,00	0,00	0,00	0,00	0,00	0,00	0,00
1.2.2	- wydatki majątkowe				0,00	0,00	0,00	0,00	0,00	0,00	0,00
1.3	Wydatki na programy, projekty lub zadania pozostałe (inne niż wymienione w pkt 1.1 i 1.2), z tego:				16 660 673,90	2 067 905,46	1 756 256,88	84,93	14 035 674,44	105 722,00	2 323 630,46
1.3.1	- wydatki budżetowe				1 886 979,00	1 179 882,00	868 233,42	73,59	150 003,00	105 722,00	1 435 607,00
1.3.1.1	opracowanie projektu i realizacja				528 583,00	221 496,00	213 295,93	96,30	150 003,00	105 722,00	477 221,00
1.3.1.2	określenie na terenie Gminy Świdziało -	Urząd Gminy w Świdziału	2020	2025							
1.3.1.2	Zakup preferencyjny węgla	Urząd Gminy w Świdziału	2022	2023	958 386,00	958 386,00	654 937,49	68,34	-	-	958 386,00
1.3.2	- wydatki majątkowe				14 773 694,90	888 023,46	506 523,46	57,04	13 885 671,44	-	888 023,46
1.3.2.1	Budowa i modernizacja dróg gminnych o nawierzchni bitumicznej oraz budowa chodników i ścieżek kostki betonowej w formule "projektuj i wybuduj"	Urząd Gminy w Świdziału	2023	2024	9 208 254,90	506 523,46	506 523,46	100,00	8 701 731,44	-	506 523,46
1.3.2.2	Budowa boiska wielofunkcyjnego w miejscowości Borowiec	Urząd Gminy w Świdziału	2023	2024	1 595 000,00	159 500,00	0,00	0,00	1 435 500,00	-	159 500,00
1.3.3.2	Wyposażenie obiektów użyteczności publicznej w ponowne źródła energii	Urząd Gminy w Świdziału	2023	2024	3 970 440,00	222 000,00	0,00	0,00	3 748 440,00	-	222 000,00

Załącznik nr 10 do Sprawozdania rocznego z wykonania budżetu Gminy Siedlisko za 2023 rok
ZMIANY W PLANIE WYDATKÓW NA REALIZACJĘ PROGRAMÓW FINANSOWANYCH Z UDZIAŁEM ŚRODKÓW, O KTÓRYCH MOWA W ART.5 UST.1 PKT 2, 3 USTAWY O FINANSACH PUBLICZNYCH

Dział	Rozdział	Paragraf	Treść	Plan na 01.01.2023 rok	Plan na 31.12.2023
720			Informatyka	106 620,00	46,47
	72095		Pozostała działalność	106 620,00	46,47
		6057	Wydatki inwestycyjne jednostek budżetowych	106 620,00	0,00
		6697	Zwroty niewykorzystanych dotacji oraz płatności, dotyczące wydatków majątkowych	0,00	46,47
Razem:				106 620,00	46,47

**WÓJT
GMINY SIEDLISSKO**

**INFORMACJA O STANIE MIENIA KOMUNALNEGO
GMINY SIEDLISSKO**

według stanu na dzień 31 grudnia 2023 r.



Marzec 2024

Gmina  Siedlisko**SPIS TREŚCI**

Wprowadzenie.....	3
ROZDZIAŁ 1. GOSPODARKA GRUNTAMI.....	7
1. Grunty rolne.....	7
2. Grunty leśne oraz zadrzewione i zakrzewione.....	7
3. Grunty zabudowane i zurbanizowane.....	7
4. Grunty pod wodami.....	8
5. Struktura własności terenów leżących w obrębie gminy Siedlisko.....	8
6. Grunty stanowiące mienie komunalne.....	8
7. Grunty stanowiące własność Gminy Siedlisko będące w użytkowaniu wieczystym.....	9
8. Grunty stanowiące własność Gminy Siedlisko oddane w dzierżawę.....	9
9. Grunty stanowiące własność Gminy Siedlisko oddane w najem.....	10
10. Grunty stanowiące własność Gminy Siedlisko oddane w użyczenie.....	10
ROZDZIAŁ 2. BUDYNKI (gospodarcze, użytkowe, mieszkalne i lokale użytkowe).....	11
1. Wykaz budynków będących w zasobach Gminy Siedlisko.....	11
2. Wykaz mieszkań komunalnych/ pomieszczeń gospodarczych/ boksów gospodarczych będących w zasobach Gminy Siedlisko.....	12
3. Nieruchomości oddane w trwały zarząd.....	12
4. Budynki i budowle komunalne.....	13
ROZDZIAŁ 3. CHARAKTERYSTYKA INFRASTRUKTURY KOMUNALNEJ.....	13
1. Sieć wodociągowa.....	13
2. Zaopatrzenie w gaz.....	13
3. Drogi na terenie gminy.....	14
4. Oświetlenie uliczne.....	14
5. Zieleń gminna.....	14
6. Cmentarz.....	14
7. Gospodarka odpadami komunalnymi.....	14
8. Melioracje szczegółowe.....	15
ROZDZIAŁ 4. INNE NIŻ WŁASNOŚĆ PRAWA MAJĄTKOWE.....	15
ROZDZIAŁ 5. FINANSE GMINY.....	15
1. Dochody uzyskane z tytułu wykonania prawa własności, innych praw majątkowych....	15
2. Wierzytelności gminy.....	16

Gmina  Siedlisko

ROZDZIAŁ 6. ZMIANY W STANIE MIENIA KOMUNALNEGO OD DNIA POPRZEDNIO ZŁOŻONEJ INFORMACJI.....	17
1. Podziały działek w 2021 r.....	17
2. Działki przekazane na rzecz Gminy Siedlisko w 2021 r.....	17
3. Działki sprzedane w 2021 r.....	17
4. Działki przekazane na rzecz Gminy Siedlisko w 2022 r.....	18
5. Mieszkania/boksy sprzedane w 2022 r.....	18

Gmina Siedlisko

Wprowadzenie

Informacja o stanie mienia komunalnego Gminy Siedlisko obejmuje zbiór danych dotyczących majątku Gminy Siedlisko według stanu na dzień 31 grudnia 2023 roku i przygotowana została zgodnie z wymogami, określonymi w art. 267 ustawy z dnia 27 sierpnia 2009 roku o finansach publicznych (tekst jednolity: Dz.U. z 2023 r. poz. 1270 z późn.zm.).

Założeniem niniejszego opracowania jest publikacja danych o przysługujących Gminie Siedlisko:

- prawach własności,
- innych niż własność prawach majątkowych (w tym w szczególności o ograniczonych prawach rzeczowych, użytkowaniu wieczystym, wierzytelnościach, udziałach w spółkach, akcjach oraz praw posiadania), a ponadto przedstawienie danych dotyczących:
 - posiadania składników majątkowych – w formie dzierżawy, najmu, użyczenia,
 - zmian w stanie mienia komunalnego, w stosunku do danych wykazanych w ostatnio złożonej informacji według stanu na dzień 31 grudnia 2022 roku,
 - dochodów uzyskanych z tytułu wykonywania prawa własności i innych praw majątkowych oraz z wykonywania posiadania,
 - innych informacji i zdarzeń mających wpływ na stan mienia komunalnego.

Pełna i rzetelna informacja o stanie mienia komunalnego może stanowić podstawę do podejmowania trafnych decyzji o przeznaczeniu i sposobie wykorzystania składników majątkowych oraz kreowania optymalnej polityki gospodarczej gminy, może stanowić wyznacznik do obrania właściwej strategii zarządzania swoim majątkiem, która z kolei powinna określać, czy nieruchomości należy sprzedawać, dzierżawić, czy wynajmować oraz na jakich zasadach należy to czynić. Taka strategia może być różna, począwszy od prostego użyczenia, poprzez sprzedaż, a skończywszy na utworzeniu spółek kapitałowych. Tego nie narzucają bowiem żadne przepisy ani wytyczne. Od ich wyboru zależy głównie efektywne wykorzystanie mienia komunalnego.



Gmina Siedlisko

Gospodarowanie mieniem znajdującym się bezpośrednio w gestii gminy zastrzeżono do kompetencji wójta, który upoważniony jest do składania oświadczeń woli, w imieniu gminy w zakresie zarządu tym majątkiem, jednak w zakresie czynności skutkujących potencjalnym powstaniem zobowiązań finansowych składane przez wójta oświadczenia woli wymagają kontrasygnaty skarbnika gminy. Ponadto, zgodnie z zasadą samorządności inne podmioty mienia komunalnego (np. jednostki organizacyjne) zarządzają tym mieniem samodzielnie, jednak też nie w sposób dowolny. Ograniczenia wynikają z przepisów prawa, przyczyn celowościowych (funkcja danego składnika mienia) oraz ograniczeń wynikających z uchwał rady gminy lub decyzji wójta co do sposobu wykorzystywania mienia.

Gmina Siedlisko realizuje swoje zadania określone przepisami ustawy z dnia 8 marca 1990 roku o samorządzie gminnym (tekst jednolity: Dz.U. z 2023 r. poz. 40 z późn.zm.)

Gospodarowanie majątkiem Gminy Siedlisko określają również przepisy:

- ustawy z dnia 29 września 1994 roku o rachunkowości (tekst jednolity: Dz. U. z 2023 r. poz. 120 ze zm.);
- ustawy z dnia 20 grudnia 1996 roku o gospodarce komunalnej (tekst jednolity: Dz. U. z 2021 r. poz. 697 ze zm.)
- ustawy z dnia 21 sierpnia 1997 roku o gospodarce nieruchomościami (tekst jednolity: Dz.U. z 2023 r. poz. 344 ze zm.)
- rozporządzenia Rady Ministrów z dnia 3 października 2016 roku w sprawie Klasyfikacji Środków Trwałych (Dz.U. z 2016 r. poz. 1864),
- rozporządzenia Ministra Rozwoju i Finansów z dnia 13 września 2017 roku w sprawie rachunkowości oraz planów kont dla budżetu państwa, budżetów jednostek samorządu terytorialnego, jednostek budżetowych, samorządowych zakładów budżetowych, państwowych funduszy celowych oraz państwowych jednostek budżetowych mających siedzibę poza granicami Rzeczypospolitej Polskiej (Dz.U. z 2020 r. poz. 342).

Odnosząc się do art. 43 ustawy o samorządzie gminnym **mienie komunalne** stanowi własność i inne prawa majątkowe, należące do poszczególnych gmin i ich związków oraz mienie innych gminnych osób prawnych, w tym przedsiębiorstw.

Gmina Siedlisko

Siedlisko jest gminą wiejską, powstałą w 1973 roku z siedzibą władz gminnych we wsi Siedlisko. Gmina wchodzi w skład powiatu nowosolskiego.

Gmina stanowi część województwa lubuskiego z siedzibą władz wojewódzkich w Zielonej Górze i Gorzowie Wielkopolskim. Do 1999 roku (do reformy podziału administracyjnego kraju), gmina stanowiła część województwa zielonogórskiego.

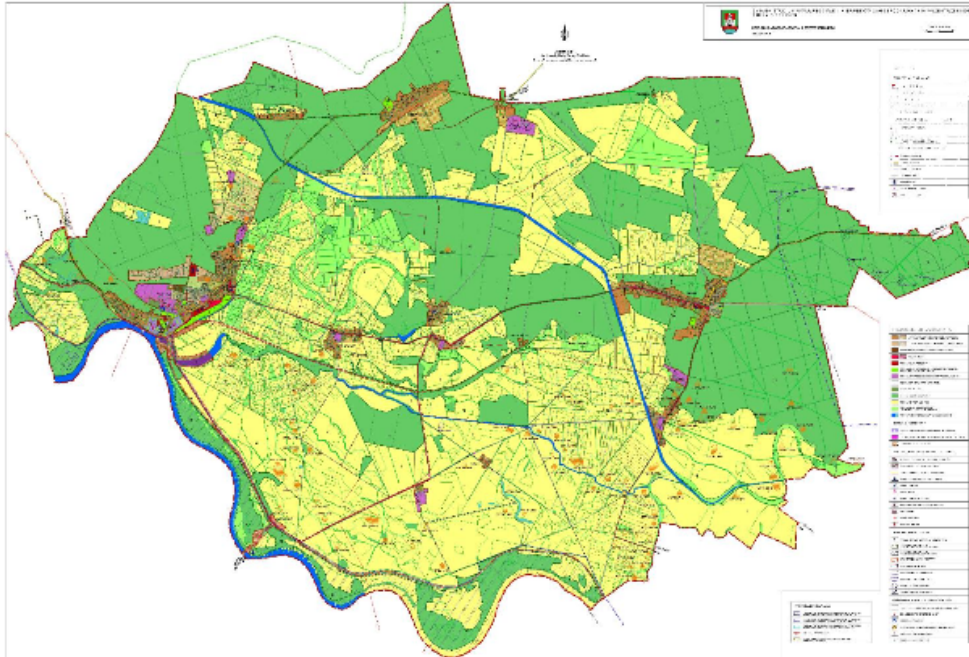

Gmina swoim obszarem obejmuje 10 miejscowości.

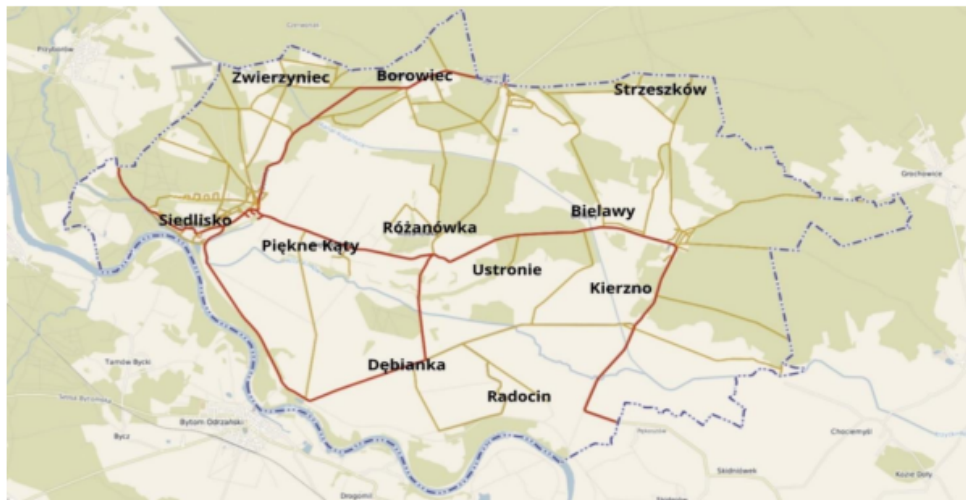

Gmina Siedlisko

Struktura gminy opiera się na pięciu sołectwach: Bielawy, Borowiec, Piękne Kąty, Różanówka i Siedlisko (będące siedzibą władz Gminy). Poniżej zamieszczono podział Gminy sołectwa z uwzględnieniem ilości mieszkańców.

Lp.	Sołectwo	Liczba mieszkańców
1.	Bielawy (Kierzno)	806
2.	Borowiec (Zwierzyniec)	375
3.	Piękne Kąty	116
4.	Różanówka (Ustronie, Dębianka, Radocin)	261
5.	Siedlisko	1 854
RAZEM		3 412

W strukturze sieci osadniczej można wyodrębnić dwie grupy miejscowości:

- **Grupa 1-sza** – wsie największe pod względem zaludnienia, liczące powyżej 500 mieszkańców każda. Grupę tę tworzą 2 wsie: Bielawy i Siedlisko.
- **Grupa 2-ga** – wsie i osady o zaludnieniu poniżej 500 mieszkańców. Grupę tę tworzy 8 wsi i osad:
- Sołectkie: Borowiec, Piękne Kąty, Różanówka;
- Pozostałe: Zwierzyniec, Radocin, Dębianka, Kierzno i Ustronie.

Gmina Siedlisko podzielona jest na sześć obrębów geodezyjnych: Bielawy, Borowiec Piękne Kąty, Różanówka, Siedlisko i Zwierzyniec. Obręb geodezyjny to jednostka powierzchniowa podziału kraju wyodrębniona dla celów ewidencji gruntów i budynków. Obręb w jednostce ewidencyjnej jest określany przez jego nazwę i numer. Granice obrębów wiejskich mogą obejmować całą wieś wraz z przyległymi do niej obiektami fizjograficznymi

Lp.	Obręby geodezyjne (ewidencyjne)	Powierzchnia ewidencyjna
1.	Bielawy	4 321,27 ha
2.	Borowiec	1 103,27 ha
3.	Piękne Kąty	176,74 ha
4.	Różanówka	1 204,46 ha
5.	Siedlisko	2 152,53 ha
6.	Zwierzyniec	264,67 ha
RAZEM		9 222,94 ha

Gmina Siedlisko

Gmina Siedlisko wchodzi w bezpośrednie związki funkcjonalne z graniczącymi z nią od strony:

- północno-zachodniej z gminami wiejską i miejską Nowa Sól, które stanowią ośrodek wielofunkcyjny, powiatowy;
- północno-wschodniej z gminą miejsko-wiejską Sława, jednym z najistotniejszych ośrodków turystyczno- wypoczynkowych województwa;
- południowo-wschodniej z gminą Kotła (województwa dolnośląskiego) a dalej Głogowem;
- południowo-zachodniej z gminą miejsko-wiejską Bytom Odrzański - jest to ośrodek turystyczny o znacznej koncentracji obiektów zabytkowych;

Na funkcjonowanie gminy, stan jej walorów, ale i zagrożeń wpływa fakt, że jej południową granicę stanowi Odra- z jednej strony korytarz ekologiczny, potencjalny szlak transportowy, a z drugiej źródło zagrożenia powodziowego. Rzeka Odra stanowiąca zachodnią granicę gminy, wskutek braku przepraw drogowych (mostów) wpływa limitująco na powiązania funkcjonalne z lewobrzeżnymi miejscowościami województwa (w szczególności Bytomiem Odrzańskim, Ścieżyną, Kielczem).

Gmina  Siedlisko

ROZDZIAŁ 1. GOSPODARKA GRUNTAMI

Gmina Siedlisko zajmuje powierzchnię geodezyjną- 9 216 ha

1. Grunty rolne- 4 972 ha, w tym:

Lp.	Grunty rolne	powierzchnia w 2022 r.	powierzchnia w 2023 r.
1.	grunty orne	4 114 ha	4 117 ha
2.	sady	3 ha	3 ha
3.	łąki trwałe	290 ha	290 ha
4.	pastwiska trwałe	339 ha	339 ha
5.	grunty rolne zabudowane	93 ha	93 ha
6.	grunty pod stawami	10 ha	10 ha
7.	grunty pod rowami	69 ha	69 ha
8.	zadrzewione i zakrzewione na użytkach rolnych	22 ha	1 ha
9.	nieużytki	50 ha	50 ha
RAZEM		4990 ha	4972 ha

2. Grunty leśne oraz zadrzewione i zakrzewione- 3 679 ha, w tym:

Lp.	Grunty leśne oraz zadrzewione i zakrzewione	powierzchnia w 2022 r.	powierzchnia w 2023 r.
1.	lasy	3 652 ha	3 652 ha
2.	grunty zadrzewione i zakrzewione	6 ha	27 ha
3.	grunty pod rowami	0 ha	0 ha
RAZEM		3 658 ha	3679

Gmina  Siedlisko

3. Grunty zabudowane i zurbanizowane 114 ha, w tym:

Lp.	Grunty zabudowane i zurbanizowane	powierzchnia w 2022 r.	powierzchnia w 2023 r.
1.	tereny mieszkaniowe	58 ha	59 ha
2.	tereny przemysłowe	5 ha	5 ha
3.	inne tereny zabudowane	24 ha	24 ha
4.	zurbanizowane tereny niezabudowane lub w trakcie zabudowy	12 ha	12 ha
5.	tereny rekreacyjno-wypoczynkowe	14 ha	14 ha
6.	użytki kopalne	0 ha	0 ha
RAZEM		113 ha	114 ha

4. Tereny komunikacyjne- 196 ha w tym:

Lp.	Tereny komunikacyjne	powierzchnia w 2022 r.	powierzchnia w 2023 r.
1.	drogi	195 ha	192 ha
2.	tereny kolejowe	0 ha	0 ha
3.	inne tereny komunikacyjne	4 ha	4 ha
4.	grunty przeznaczone pod budowę dróg publicznych. lub linii kolejowych	0 ha	0 ha
RAZEM		199 ha	196 ha

5. Grunty pod wodami- 218 ha, w tym:

Lp.	Grunty pod wodami	powierzchnia w 2022 r.	powierzchnia w 2023 r.
1.	morskimi wewnętrznymi	0 ha	0 ha
2.	powierzchniowymi płynącymi	219 ha	218 ha
3.	powierzchniowymi stojącymi	0 ha	0 ha
RAZEM		219 ha	218 ha

Tereny różne	37 ha	37 ha
---------------------	--------------	--------------

Gmina  Siedlisko

6. Strukturę własności terenów leżących w obrębie gminy Siedlisko przedstawia tabela:

Lp.	Nazwa grupy rejestrowej	pow. w 2022 r.	udział	pow. w 2023 r	udział
1.	tereny Skarbu Państwa	5 975 ha	64,83%	5 967 ha	64,75%
2.	Tereny komunalne	219 ha	2,38%	220 ha	2,39%
3.	tereny osób fizycznych	2 427 ha	26,33%	2 426 ha	26,32%
4.	spółki prawa handlowego	534 ha	5,80%	543 ha	5,89%
5.	tereny pozostałe	61 ha	0,66%	60 ha	0,65%
RAZEM		9216 ha	100%	9216 ha	100%

7. Wykorzystanie gruntów stanowiących mienie komunalne gminy Siedlisko przedstawia tabela:

Lp.	Grunty wchodzące w skład gminnego zasobu	Ogółem	Rolne	Grunty zabudowane i zurbanizowane	Pozostałe
1.	Powierzchnia ogólna nieruchomości	220 ha	43 ha	158 ha	18 ha
2.	Grunty w użytkowaniu wieczystym	1 ha	0 ha	1 ha	0 ha
RAZEM		221 ha	43 ha	159 ha	18 ha

8. Wykaz gruntów stanowiących własność Gminy Siedlisko będących w użytkowaniu wieczystym

Lp.	Numer działki/obręb	pow. w ha	Oplata roczna za użytkowanie w 2022 r.	Oplata roczna za użytkowanie w 2023 r.	Data zawarcia aktu notarialnego	Czas trwania użytkowania
1.	625/30 Siedlisko	0,0055	39,60	39,60	28-06-1990	28-06-2089
2.	620/13 Siedlisko	0,04	294,90	294,90	28-06-1990	28-06-2089
3.	625/28 Siedlisko	0,0055	39,60	39,60	28-06-1990	28-06-2089
4.	625/29 Siedlisko	0,0055	39,60	39,60	28-06-1990	28-06-2089
5.	960 Siedlisko	0,0753	149,80	149,80	23-02-1989	23-02-2088
6.	625/32 Siedlisko	0,2590	1909,80	1909,80	15-12-1995	15-12-2094

Gmina  Siedlisko

7.	620/19 Siedlisko	0,0230	21,00	21,00	26-05-1995	26-05-2094
8.		0,0230	21,00	21,00	26-05-1995	26-05-2094
9.		0,0230	9,90	9,90	17-07-1995	17-07-2094
10.	979 Siedlisko	0,0740	149,60	149,60	12-12-1988	12-12-2087
11.	603/4 Siedlisko	0,0617	455,10	455,10	15-12-1995	15-12-2094
12.	352/2 Bielawy	0,32	1011,60	1011,60	20-07-1989	20-07-2088
13.	620/19 Siedlisko	0,0230	13,70	13,70	31-08-2005	23-10-2094
14.		0,0230	10,50	10,50	31-08-2005	23-10-2094

9. Wykaz gruntów stanowiących własność Gminy Siedlisko oddanych w dzierżawę:

Lp.	Położenie, nr działki, obręb	Pow. działki	Grunty oddane w dzierżawę w 2022 r.	Grunty oddane w dzierżawę w 2023 r.
1.	Siedlisko, 909/51 obręb Siedlisko	6,3216 ha	4,65 ha	4,65 ha
2.	Siedlisko, 1076/3 obręb Siedlisko	0,8420 ha	0,02 ha	0,02 ha
3.	Borowiec, 24/6 obręb Borowiec	1,0137 ha	1,0137 ha	1,0137 ha
4.	Siedlisko, 744 obręb Siedlisko	0,39 ha	0 ha	0,04 ha
5.	Borowiec 177/2 obręb Borowiec	0,54 ha	0 ha	0,54 ha
6.	Siedlisko 294/7 obręb Siedlisko	0,0059 ha	0 ha	0,0059 ha
7.	Borowiec 68/2 obręb Borowiec	0,36 ha	0 ha	0,36 ha

10. Wykaz nieruchomości stanowiących własność Gminy Siedlisko oddanych w najem:

Lp.	Nazwa budynku/lokalu	Położenie, nr działki, obręb	Powierzchnia nieruchomości oddana w najem	Najem w 2022 r.	Najem w 2023 r.
1.	Lokal użytkowy przy Urzędzie Gminy w Siedlisku	911/22 Siedlisko	16 m ²	Tak	Tak
2.	Budynek Internatu	1076/3 Siedlisko	94,77 m ²	Tak	Tak
3.	Ośrodek Zdrowia w Siedlisku	649/3 Siedlisko	197,60 m ²	Tak	Tak

Gmina  Siedlisko

11. Wykaz nieruchomości stanowiących własność Gminy Siedlisko oddane w użyczenie:

Lp.	Nazwa nieruchomości	Położenie, nr działki, obręb, powierzchnia	Powierzchnia nieruchomości oddana w użyczenie	Użyczenie w 2022 r.	Użyczenie w 2023 r.
1.	Nieruchomość niezabudowana	Siedlisko, 831/1 obręb Siedlisko 0,55 ha	4 m ²	TAK	TAK
2.	Nieruchomość niezabudowana	Siedlisko, 757/2 obręb Siedlisko 0,46 ha	4 m ²	TAK	TAK
3.	Nieruchomość niezabudowana	Siedlisko, 620/20 obręb Siedlisko 0,0467 ha	4 m ²	TAK	TAK
4.	Nieruchomość niezabudowana	Borowiec, 11 obręb Borowiec 0,07 ha	4 m ²	TAK	TAK
5.	Nieruchomość niezabudowana	Bielawy, 1077/8 obręb Bielawy 0,50 ha	4 m ²	TAK	TAK
6.	Nieruchomość zabudowana	Siedlisko, 1076/1 obręb Siedlisko 0,9590 ha	409,14 m ²	TAK	NIE
7.	Nieruchomość zabudowana	Siedlisko, 1076/1 obręb Siedlisko 0,9590 ha	164,30 m ²	NIE	TAK
8.	Nieruchomość zabudowana	Siedlisko, 911/23, obręb Siedlisko 0,0271 ha	54,30 m ²	TAK	TAK
9.	Nieruchomość zabudowana	Siedlisko, 1076/1 obręb Siedlisko 0,9590 ha	883,80 m ²	TAK	TAK
10.	Nieruchomość niezabudowana	Siedlisko, 649/4 obręb Siedlisko 2,1223 ha	84 m ²	TAK	TAK
11.	Nieruchomość niezabudowana	Siedlisko, 915 obręb Siedlisko 0,11 ha	3 m ²	TAK	TAK
12.	Nieruchomość niezabudowana	Siedlisko, 827/2 obręb Siedlisko 1,15 ha	2 m ²	TAK	TAK
13.	Nieruchomość niezabudowana	Siedlisko, 829 obręb Siedlisko 0,14	3 m ²	TAK	TAK

Gmina  Siedlisko

ROZDZIAŁ 2. BUDYNKI (gospodarcze, użytkowe, mieszkalne i lokale użytkowe)

1. W zasobach Gminy Siedlisko na dzień 31.12.2023 r. znajdowały się następujące budynki/obiekty budowlane:

Lp.	Nazwa lokalu	Adres budynku	Numer działki/obręb
1.	Urząd Gminy Siedlisko	Pl. Zamkowy 6, 67-112 Siedlisko	911/22, 911/23 obręb Siedlisko
2.	Ośrodek Zdrowia w Bielawach	Bielawy 110, 67-112 Siedlisko	404 obręb Bielawy
3.	Ośrodek Zdrowia w Siedlisku	ul. Kasztanowa 20, 67-112 Siedlisko	649/3 Siedlisko
5.	Remiza OSP Siedlisko wraz z lokalem użytkowym	Pl. Św. Floriana 14, 67-112 Siedlisko	294/1 Siedlisko
6.	Remiza OSP Bielawy	Bielawy, 67-112 Siedlisko	429/4 Bielawy
7.	Udziały w części Budynku przy Pl. Św. Floriana	Pl. Św. Floriana 15, 67-112 Siedlisko	294/4 Siedlisko
8.	Budynek biurowo-administracyjny	ul. Cmentarna 3, 67-112 Siedlisko	909/102 Siedlisko
9.	Budynki warsztatowo-garażowe	ul. Cmentarna 3A, 67-112 Siedlisko	909/102 Siedlisko
10.	Budynek gospodarczy przy cmentarzu	Cmentarz w Siedlisku	574 Siedlisko
11.	Dom przedpogrzebowy	Cmentarz w Bielawach	524/2 Bielawy
12.	Budynek z trzema garażami	Pl. Zamkowy 6, 67-112 Siedlisko	911/13 Siedlisko
13.	Garaż	Pl. Zamkowy 6, 67-112 Siedlisko	911/16 Siedlisko
14.	Świetlica Wiejska	Pl. Św. Floriana 16, 67-112 Siedlisko	294/3 Siedlisko
15.	Świetlica Wiejska	Bielawy 65A, 67-112 Siedlisko	463 Bielawy
16.	Świetlica Wiejska	Borowiec 23A, 67-112 Siedlisko	36 Borowiec
17.	Świetlica Wiejska	Różanówka 16A, 67-112 Siedlisko	82 Różanówka
18.	Świetlica Wiejska	Piękne Kąty 23, 67-112 Siedlisko	72 Piękne Kąty
19.	Budynek GOKiS	Pl. Zamkowy 23, 67-112 Siedlisko	1076/1 Siedlisko
20.	Budynek Internatu	ul. Nadodrzańska 9, 67-112 Siedlisko	1076/3 Siedlisko
21.	Budynek niezamieszkały	Dębianka, 67-112 Siedlisko	1179/21 Bielawy

Gmina Siedlisko

2. W zasobach Gminy Siedlisko na dzień 31.12.2023 r. znajdowały się następujące mieszkania komunalne/ pomieszczenia gospodarcze/ boksy gospodarcze:

Lp.	Rodzaj obiektu	Adres	Numer działki/ obręb	pow. użytkowa w m ²
1.	Lokal mieszkalny wraz z boksem gospodarczym	Radocin 3, 67-112 Siedlisko	1182/22, 1182/21/ Bielawy	52,20/24,65
2.	Lokal mieszkalny wraz z boksem gospodarczym	Radocin 3C, 67-112 Siedlisko	1182/22, 1182/21 obręb Bielawy	52,00/24,65
3.	Lokal mieszkalny wraz z boksem gospodarczym	Radocin 4, 67-112 Siedlisko	1179/34, 1179/35 obręb Bielawy	73,93/27,55
4.	Lokal mieszkalny	Dębianka 6/2 67-112 Siedlisko	1179/27 obręb Bielawy	19,38
5.	Lokal mieszkalny	Dębianka 6/6 67-112 Siedlisko	1179/27 obręb Bielawy	18,87
6.	Lokal mieszkalny	Pl. Zamkowy 13/1 67-112 Siedlisko	912/7 obręb Siedlisko	55,50
7.	Boks gospodarczy	Pl. Zamkowy 67-112 Siedlisko	912/8 obręb Siedlisko	13,10

3. Nieruchomości zabudowane oddane w trwałe zarząd:

1) Decyzją Wójta Gminy Siedlisko nr GN.6844.1.2017/2018 Szkole Podstawowej w Bielawach z siedzibą Bielawy 17 położonej na działce o numerze ewidencyjnym 523 o powierzchni 0,88 ha Dyrektorowi Szkoły Podstawowej został oddany w trwałe zarząd:

- a) budynek szkoły,
- b) stołówka wraz z oddziałem przedszkolnym,
- c) hala sportowa,
- d) zespół boisk sportowych ORLIK.

2) Decyzją Wójta Gminy Siedlisko nr GN.6844.2.2017/2018 Zespołowi Placówek Oświatowych z siedzibą przy ul. Kasztanowej 19 w Siedlisku położonemu się na działce o numerze ewidencyjnym 649/4 o powierzchni 2,1223 ha Dyrektorowi Zespołu Placówek Oświatowych został oddany w trwałe zarząd

- a) budynek szkoły,
- b) budynek stołówki,
- c) budynek Sali gimnastycznej,
- d) zespół boisk sportowych ORLIK.

Gmina Siedlisko

3) Decyzją Wójta Gminy Siedlisko nr 1/2023 z dnia 9 lutego 2023 r. znak sprawy GN.6844.1.2022.2023 Samorządowemu Zakładowi Budżetowemu z siedzibą przy ul. Cmentarnej 3 oraz przy ul. Cmentarnej 3A w Siedlisku położonemu się na działce o numerze ewidencyjnym 909/102 o powierzchni 0,6268 ha został oddany w trwały zarząd:

- a) budynek biurowo-administracyjny, jednokondygnacyjny niepodpiwniczony o powierzchni użytkowej 92,23 m²,
- b) budynek gospodarczy, jednokondygnacyjny, niepodpiwniczony o powierzchni użytkowej 37,76 m²,
- c) budynkiem warsztatowo garażowym, jednokondygnacyjnym, niepodpiwniczonym o powierzchni użytkowej 224,57 m².

4) Decyzją Wójta Gminy Siedlisko nr 2/2023 z dnia 14 lutego 2023 r. znak sprawy GN.6844.1.2022.2023 Publicznemu Przedszkolu z siedzibą przy ul. Głogowskiej 37 w Siedlisku położonemu się na działce o numerze ewidencyjnym 623/6 o powierzchni 0,84 ha oraz część działki o numerze ewidencyjnym 623/3o powierzchni 1,21 ha (powierzchnia działki oddanej w trwały zarząd wynosi 0,1290 ha) został oddany w trwały zarząd:

- a) budynek przedszkola, jednokondygnacyjny, w części podpiwniczony o powierzchni użytkowej 513,99 m²,
- b) osłonę śmietnika o powierzchni zabudowy 12,50 m²,
- c) scenę o powierzchni 36,60 m².

4. Budynki i budowle komunalne

Boisko sportowe- obiekt o powierzchni całkowitej 1,24 ha (1,21 ha+ 0,03 ha) wraz z niewielkim zapleczem socjalnym (szatnie) użytkowany przez Stowarzyszenie- Gminny Klub Sportowy w Siedlisku.

Parkingi samochodowe- na ul. Kasztanowa dz. Nr 909/65 i 831/2, ul. Głogowska dz. nr 620/20.



ROZDZIAŁ 3. CHARAKTERYSTYKA INFRASTRUKTURY KOMUNALNEJ

1. Sieć wodociągowa.

Właścicielem sieci wodociągowej na terenie wsi: Siedlisko, Borowiec, Zwierzyniec, Różanówka, Piękne Kąty, Dębianka, Radocin, Bielawy oraz Kierzno jest Gmina Siedlisko, została przekazana na rzecz Gminnego Zakładu Gospodarczego w Siedlisku obecnie Samorządowego Zakładu Budżetowego w Siedlisku o długości 42,46 km. Stanowi to 100 % zwodociągowania Gminy. Eksploatacją sieci zajmuje się Samorządowy Zakład Budżetowy w Siedlisku.

Sieć wodociągowa	
Oddana do eksploatacji na dzień 31.12.2022 r. mierzona w km	Oddana do eksploatacji na dzień 31.12.2023 r. mierzona w km
42,46	42,46
Sieć kanalizacyjna	
Oddana do eksploatacji na dzień 31.12.2022 r. mierzona w km	Oddana do eksploatacji na dzień 31.12.2023 r. mierzona w km
6,94	6,94
Zbiornice oczyszczalnie ścieków	
Stan ogółem na dzień 31.12.2022 r. jednostka miary- m3/dobę	Stan ogółem na dzień 31.12.2023 r. jednostka miary- m3/dobę
130	130
Indywidualne oczyszczalnie ścieków	
Stan ogółem na dzień 31.12.2022 r. jednostka miary- sztuka	Stan ogółem na dzień 31.12.2023 r. jednostka miary- sztuka
99	103

Gmina Siedlisko posiada własną oczyszczalnię ścieków, na części wsi Siedlisko. Ścieki bytowe odprowadzane są za pomocą kanalizacji sanitarnej o długości 6,94 km. Pozostała część gminy wyposażona jest w zbiorniki bezodpływowe (szamba) oraz przydomowe oczyszczalnie ścieków.

2. Zaopatrzenie w gaz

Gmina Siedlisko nie posiada sieci gazowej.

Gmina Siedlisko

3. Drogi na terenie gminy

Łączna długość dróg istniejących na terenie gminy wynosi 113,401 km, z tego 34,1 km to drogi wojewódzkie, będące w zarządzie Zarządu Dróg Wojewódzkich w Zielonej Górze oraz 3,18 km stanowią drogi powiatowe znajdujące się we wsi Bielawy (2,4 km) i we wsi Borowiec (0,780 km). Pozostałe drogi mają charakter dróg gminnych w ilości 76,121 km. Utrzymaniem ich zajmuje się Samorządowy Zakład Budżetowy w Siedlisku.

Lp.	Rodzaje nawierzchni dróg	Ilość podana w % w 2023 r.	Ilość dróg (w km)
1.	bitumiczne	23,67	18,015
2.	betonowe	10,73	8,168
3.	kostka	4,88	3,719
4.	tłuczniowa	8,33	6,345
5.	gruntowa	52,38	39,874

Nawierzchnie dróg (bitumiczne, betonowe, kostka i tłuczniowe) wykazują stan techniczny bardzo dobry i dobry. Stan pozostałych nawierzchni dróg jest dostateczny.

Przy drogach krajowych znajdują się przystanki w ilości 11 szt.

Powiązania komunikacyjne gminy zapewnione są przez drogi wojewódzkie i gminne. Do najważniejszych z nich należy zaliczyć:

- drogę wojewódzką nr 320 relacji Przyborów – Kierzno,
- drogę wojewódzką nr 321 relacji Siedlisko – Bielawy – Głogów,
- drogę wojewódzką nr 325 relacji Siedlisko – Borowiec – Tarnów Jezierny

4. Oświetlenie uliczne

W 2022 r. na terenie gminy funkcjonowało oświetlenie uliczne LED złożone z 376 punktów.

Na dzień 31.12.2023 r. nie uległa zmianie ilość punktów.

5. Zieleń gminna

Zasoby zieleni gminnej odgrywają w gminie Siedlisko szczególnie ważną rolę. Zajmują one powierzchnię ok. 2 ha. Najcenniejszym elementem zieleni gminy są lasy, które otaczają ją ze wszystkich stron. Liczny starodrzew rosnący w różnych częściach gminy reprezentowany jest przez 8 okazów drzew będących pomnikami przyrody ożywionej. Utrzymaniem zieleni w miejscowościach przy drogach wojewódzkich zajmuje się Samorządowy Zakład Budżetowy w Siedlisku oraz pracownicy w ramach prac publicznych.

Gmina Siedlisko

6. Cmentarz

Na terenie gminy znajdują się dwa (2) cmentarze komunalne w miejscowości Siedlisko i Bielawy. Zajmują one powierzchnię ok. 3 ha. Cmentarz we wsi Bielawy posiada dom przedpogrzebowy o pow. użytkowej 63,40 m².

7. Gospodarka odpadami komunalnymi

W związku z obowiązującą ustawą o utrzymaniu czystości i porządku w gminach (t.j. Dz. U. z 2024 r. poz. 399 ze zm.) gospodarkę odpadami komunalnymi jako zadanie własne gminy przejął powołany Związek Międzygminny EKO-PRZYSZŁOŚĆ z siedzibą w Nowej Soli ul. Arciszewskiego 10.

8. Melioracje szczegółowe

W granicach administracyjnych gminy znajduje się 151,0 km rowów melioracyjnych, z czego 109,1 km administrowane jest przez gminę Siedlisko. Odcinki rowów w nefralgicznych rejonach gminy są na bieżąco oczyszczane przez pracowników w ramach prac publicznych. Na terenie Gminy znajduje się duży zbiornik wodny o pow. 10,14 ha, nazywany jeziorem Siedliskie.

ROZDZIAŁ 4. INNE NIŻ WŁASNOŚĆ PRAWA MAJĄTKOWE

Udziały w spółkach

Międzygminne Przedsiębiorstwo Komunikacyjne SUBBUS Sp. z o.o. z siedzibą w Nowej Soli

- 10 udziałów po 100,00 zł -1.000,00zł
- 10464 udziałów po 100,00 zł – 1.046.400,00 zł

Gmina  Siedlisko

ROZDZIAŁ 5. FINANSE GMINY

1. Dochody uzyskane z tytułu wykonywania prawa własności, innych praw majątkowych oraz wykonywania posiadania wynoszą:

Lp.	Dochody uzyskane z tytułu wykonywania prawa własności, innych praw majątkowych oraz wykonywania posiadania wynoszą	Dochody w 2022 r.	Dochody w 2023 r.
1.	Czynsz z najmu i dzierżawy terenów komunalnych	8 396,21 zł	10 926,02 zł
2.	Sprzedaż mienia komunalnego	183 961,77 zł	137 875,48 zł
3.	Wieczyste użytkowanie gruntów	2 627,82 zł	2 332,48 zł
4.	Przekształcenie prawa wieczystego użytkowania w prawo własności	0,00 zł	0,00 zł
5.	Wpływy ze sprzedaży składników majątkowych	0,00 zł	139 105,69 zł
6.	Wpływy z opłaty eksploatacyjnej	128 974,99 zł	135 991,38 zł
7.	Wpływy za zajęcie pasa drogowego	7 360,63 zł	5 201,69 zł
RAZEM		331 321,42 zł	431 432,74

2. Wierzytelności Gminy Siedlisko wynoszą:

Lp.	Wierzytelności Gminy Siedlisko	Dochody w 2022 r.	Dochody w 2023 r.
1.	Podatek od nieruchomości	542 826,69 zł	599 959,85 zł
2.	Podatek rolny	14 350,04 zł	23 105,71 zł
3.	Podatek leśny	79,58 zł	27,41 zł
4.	Podatek od środków transportu	110 609,54 zł	117 116,54 zł
5.	Czynsz dzierżawny, najem terenu	0,00 zł	0,00 zł
6.	Użytkowanie wieczyste	19 676,52 zł	21 509,74 zł
7.	Opłata eksploatacyjna	6 609,40 zł	6 609,40 zł
8.	Podatek od czynności cywilnoprawnych	337,00 zł	124,00 zł
9.	Podatek od spadków i darowizn	1 480,00 zł	2 834 zł
10.	Opłata za zajęcie pasa drogowego	0,00 zł	0,00 zł
11.	Opłata za posiadanie psów	0,00 zł	0,00 zł
12.	Wpływy z opłat za zezwolenie na sprzedaż napojów alkoholowych	0,00	0,00
RAZEM		695 968,77 zł	771 286,65 zł

Gmina  Siedlisko

**ROZDZIAŁ 6. ZMIANY W STANIE MIENIA KOMUNALNEGO OD DNIA POPRZEDNIO
ZŁOŻONEJ INFORMACJI**

1. Działki przekazane na rzecz gminy Siedlisko 2022

Lp.	Numer decyzji	Numer działki/ powierzchnia	Opis użytku
1.	GN-I.7531.24.2018.JZiÓ z dnia 15.02.2022 r. Wojewoda Lubuski	192 pow. 1,07 ha	Tereny różne- obręb Różanówka
2.	GN-I.7531.23.2018.JZiÓ z dnia 15.02.2021 r. Wojewoda Lubuski	736/1 pow. 0,49 ha	Tereny różne- obręb Siedlisko
3.	GN-I.7531.23.2018.JZiÓ z dnia 15.02.2021 r. Wojewoda Lubuski	736/2 pow. 4,07	Tereny różne obręb Siedlisko
4.	Akt Notarialny Rep. A nr 1413/2022 z dnia 02.03.2022	751/7 pow. 0,2313 ha	Drogi- obręb Siedlisko
5.	Akt Notarialny Rep. A nr 1421/2022 z dnia 02.03.2022	1077/19 pow.0,0126 ha 1077/21 pow.0,2304 ha	Drogi- obręb Bielawy
6.	GN-I.7531.8.2022.JZiÓ z dnia 02.08.2022 r. Wojewoda Lubuski	219 o pow. 0,0600 ha 221 o pow. 0,5903 ha	Drogi obręb Zwierzyniec
7.	Akt Notarialny Rep. A nr 7352/2022 z dnia 02.09.2022 r.	909/100 o pow. 0,0792	Bp Zurbanizowane tereny niezabudowane lub w trakcie zabudowy obręb Siedlisko
8.	GN-I.7531.9.2022.JZiÓ z dnia 23.11.2022 r. Wojewoda Lubuski	1039 pow. 0,2206	Dr drogi obręb Siedlisko

2. Mieszkania/ boksy gospodarcze sprzedane w 2022 roku

Lp.	Mieszkanie / boks gospodarczego	Nr Aktu notarialnego	Nr działki, obręb
1.	Lokal mieszkalny, boks gospodarczy, budynek gospodarczy	Rep. A numer 6516/2022 z dnia 20.10.2022 r.	610 obręb Siedlisko
2.	Lokal mieszkalny, pomieszczenie gospodarcze	Rep. A numer 6523/2022 z dnia 20.10.2022 r.	1152/5 obręb Bielawy
3.	Lokal mieszkalny	Rep. A numer 6530/2022 z dnia 20.10.2022 r.	278/20 obręb Borowiec
4.	Lokal mieszkalny, pomieszczenie gospodarcze, udział w działce zabudowanej zbiornikiem bezodpływowym	Rep. A numer 7401/2022 z dnia 02.12.2022 r.	278/9, 278/8, 278/10,278/13 obręb Borowiec
5.	Boks gospodarczy 40,60 m ² , udział w gruncie	Rep. A numer 6459/2022 z dnia 18.10.2022 r.	912/8, 912/18 obręb Siedlisko
6.	Boks gospodarczy 29,10 m ² , udział w gruncie	Rep. A numer 6466/2022 z dnia 18.10.2022 r.	912/8, 912/18 obręb Siedlisko
7.	Boks gospodarczy 26,90 m ² , udział w gruncie	Rep. A numer 6487/2022 z dnia 18.10.2022 r.	912/8, 912/18 obręb Siedlisko
8.	Boks gospodarczy 19,40 m ² , udział w gruncie	Rep. A numer 6473/2022 z dnia 18.10.2022 r.	912/8, 912/18 obręb Siedlisko
9.	Boks gospodarczy 29,00 m ² , udział w gruncie	Rep. A numer 6480/2022 z dnia 18.10.2022 r.	912/8, 912/18 obręb Siedlisko

Gmina  Siedlisko

3. Działki przekazane na rzecz gminy Siedlisko 2023 roku

Lp.	Numer decyzji	Numer działki/ powierzchnia	Opis użytku
1.	GN-I.7510.112.2022.Jit z dnia 19.12.2022 r.	66/5 o pow. 0,03 ha 68/2 o pow. 0,36 ha	Grunty orne pastwiska
2.	GN-I.7531.9.2023.EBon z dnia 06.04.2023 r.	912/21 o pow. 1,72 ha	Teren rekreacyjny
3.	GN-I.7531.10.2023.EBon z dnia 30.03.2023 r.	335/4 o pow. 0,0800 ha	R- grunty orne
4.	GN-I.7532.126.2022.JZiÓ z dnia 2.10.2023	235/4 o pow. 0,0100 ha 235/5 o pow.0,0800 ha 256/7 o pow. 0,0100 ha	R- grunty orne R- grunty orne R- grunty orne
5.	GN-I.7532.242.2022.JZiÓ z dnia 9.10-2023	1052/2 o pow. 0,14 ha	W- grunty pod rowami

4. Działki sprzedane w 2023 roku

Lp.	Dokument potwierdzający prawo do własności	Numer/obręb działki	Powierzchnia działki	Opis użytku
1.	Rep. A numer 40/2023 z dnia 05.01.2023 r.	1070/14 obręb Siedlisko	0,2038 ha	Bp- zurbanizowane tereny niezabudowane lub w trakcie zabudowy
2.	Rep. A numer 33/2023 z dnia 05.01.2023 r.	1070/11 obręb Siedlisko	0,2601 ha	Bp- zurbanizowane tereny niezabudowane lub w trakcie zabudowy
3.	Rep. A numer 966/2023 z dnia 29.03.2023 r.	757/5 obręb Siedlisko	0,0094 ha	Bp- zurbanizowane tereny niezabudowane lub w trakcie zabudowy
4.	Rep. A numer 4368/2023 z dnia 28.11.2023	178 obręb Różanówka	0,01 ha	Dr- droga
5.	Rep. A numer 4877/2023 z dnia 29.12.2023 r.	1070/21 obręb Siedlisko	0,1799 ha	Bp- zurbanizowane tereny niezabudowane lub w trakcie zabudowy

5. Mieszkania/ boksy gospodarcze sprzedane w 2023 roku

Lp.	Mieszkanie / boksu gospodarczego	Nr Aktu notarialnego	Adres, nr działki, obręb
1.	Mieszkanie, budynek gospodarczy	Rep. A 68/2023 z 04.01.2023 r.	404 obręb Bielawy
2.	Mieszkanie, pomieszczenie gospodarcze	Rep. A 75/2023 z 04.01.2023	911/24, 911/30 obręb Siedlisko

Sporządziła: mgr Patrycja Wesolowska- Inspektor ds. planowania przestrzennego, budownictwa, ochrony dóbr kultury, gospodarki rolnej.