



# DZIENNIK URZĘDOWY

## WOJEWÓDZTWA LUBUSKIEGO

Gorzów Wielkopolski, dnia 14 czerwca 2013 r.

Poz. 1519

### Sprawozdanie z Wykonania Budżetu Zarządu Powiatu Zielonogórskiego za 2012 rok

z dnia 29 marca 2013r.

**I. Sprawozdanie z wykonania budżetu Powiatu za okres od 1 stycznia do 31 grudnia 2012 roku.** Zarząd Powiatu Zielonogórskiego opracował sprawozdanie z wykonania budżetu Powiatu Zielonogórskiego za okres od 1 stycznia do 31 grudnia 2012 r. w oparciu o przepisy ustawy z dnia 27 sierpnia 2009 roku o finansach publicznych (Dz. U. z 2009 r. Nr 157, poz. 1240 z późn. zm.), w szczególności w oparciu o treść art. 267 ust. 1 pkt 1 a także pkt 2, zgodnie z którym samorządowe instytucje kultury i samodzielne publiczne zakłady opieki zdrowotnej składają sprawozdanie roczne z wykonania planu finansowego jednostki, w szczególności nie mniejszej niż w planie. Do sprawozdania rocznego z wykonania budżetu dołączona została informacja o stanie mienia komunalnego Powiatu, zawierająca wszystkie elementy określone art. 267 ust. 1 pkt 3 ustawy o finansach publicznych. Budżet Powiatu na 2012 rok został zatwierdzony uchwałą Rady Powiatu Zielonogórskiego nr XIV/115/2011 z dnia 29 grudnia 2011 r.

<b>Dochody</b>	<b>65.699.903,00 zł</b>
<b>Wydatki</b>	<b>68.556.495,00 zł</b>
<b>Deficyt</b>	<b>2.856.592,00 zł</b>

Budżet Powiatu na 2012 rok, zgodnie z ww. uchwałą jest budżetem deficytowym. Na dzień 31 grudnia 2012 r. w wyniku wprowadzonych zmian w budżecie Powiatu plan po zmianach wyniósł:

Dochody	66.555.826,00 zł
Wydatki	69.200.758,00 zł
Deficyt	2.644.932,00 zł

<b>Wyszczególnienie</b>	<b>Plan dochodów na dzień 31.12.2012 r.</b>	<b>Plan wydatków na dzień 31.12.2012 r.</b>
1	2	3
<b>Ogółem, w tym:</b>	<b>66.555.826,00</b>	<b>69.200.758,00</b>
Bieżące	65.458.556,00	65.680.316,00
Majątkowe	1.097.270,00	3.520.442,00
<b>Wyszczególnienie</b>	<b>Wykonanie dochodów na dzień 31.12.2012 r.</b>	<b>Wykonanie wydatków na dzień 31.12.2012 r.</b>

1	2	3
<b>Ogółem, w tym:</b>	<b>66.250.528,40</b>	<b>66.892.266,05</b>
Bieżące	65.162.013,78	63.589.107,97
Majątkowe	1.088.514,62	3.303.158,08

Zmiany planu budżetu Powiatu za okres 01.01-31.12.2012 rok dokonane zostały 30 uchwałami Zarządu Powiatu i 8 uchwałami Rady Powiatu. Uchwały w sprawie zmian w budżecie Powiatu za okres 01.01-31.12.2012 roku były badane w trybie nadzoru przez Regionalną Izbę Obrachunkową w Zielonej Górze i uzyskały pozytywną opinię. Zarząd Powiatu w okresie od 01.01-31.12.2012 r. sporządził wskazane poniżej sprawozdania budżetowe, które zostały przekazane do Regionalnej Izby Obrachunkowej w Zielonej Górze i do Lubuskiego Urzędu Wojewódzkiego w Gorzowie Wlkp.:

- Rb-27S sprawozdanie z wykonania planu dochodów budżetowych jednostek samorządu terytorialnego,
- Rb-28S sprawozdanie z wykonania planu wydatków budżetowych jednostek samorządu terytorialnego,
- Rb-NDS sprawozdanie o nadwyżce/deficycie jednostki samorządu terytorialnego,
- Rb-N sprawozdanie o stanie należności oraz wybranych aktywów finansowych jednostki samorządu terytorialnego,
- Rb-Z sprawozdanie o stanie zobowiązań wg tytułów dłużnych oraz poręczeń i gwarancji jednostki samorządu terytorialnego,
- Rb-27ZZ sprawozdanie z wykonania planu dochodów związanych z realizacją zadań z zakresu administracji rządowej oraz innych zadań zleconych jednostkom samorządu terytorialnego ustawami,
- Rb-ZN sprawozdanie o stanie zobowiązań oraz należności Skarbu Państwa z tytułu wykonania przez jednostki samorządu terytorialnego zadań zleconych,
- Rb-50 sprawozdanie o dotacjach/wydatkach, związanych z wykonywaniem zadań z zakresu administracji rządowej oraz innych zadań zleconych jednostkom samorządu terytorialnego ustawami,
- Rb-Z sprawozdanie o stanie zobowiązań wg tytułów dłużnych oraz poręczeń i gwarancji samorządowych instytucji kultury i samodzielnych zakładów opieki zdrowotnej,
- Rb-N sprawozdanie o stanie należności samorządowych instytucji kultury i samodzielnych zakładów opieki zdrowotnej. **Budżet Powiatu za okres od 1 stycznia do 31 grudnia 2012 roku został wykonany po stronie dochodów w stosunku do planu w 99,54 %, a po stronie wydatków w 96,66 %.**

**II. Realizacja dochodów budżetowych za okres od 1 stycznia do 31 grudnia 2012 r.** Dochody budżetu Powiatu za okres od 1 stycznia do 31 grudnia 2012 roku zostały wykonane w stosunku do planu w 99,54 %. Na dochody wykonane w kwocie 66.250.528,40 zł składają się:

- dotacje celowe otrzymane z budżetu państwa na zadania bieżące z zakresu administracji rządowej oraz inne zadania zlecone ustawami realizowane przez powiat – 8.329.255,36 zł,
- dotacje celowe otrzymane z budżetu państwa na zadania bieżące realizowane przez powiat na podstawie porozumień z organami administracji rządowej – 37.723,40 zł,
- dotacje celowe otrzymane z budżetu państwa na realizację bieżących zadań własnych powiatu – 1.124.826,64 zł,
- dotacje celowe otrzymane z powiatu na zadania bieżące realizowane na podstawie porozumień (umów) między jednostkami samorządu terytorialnego – 2.851.109,17 zł,
- dotacje otrzymane z państwowych funduszy celowych na realizację zadań bieżących jednostek sektora finansów publicznych – 68.288,49 zł,
- dotacje celowe w ramach programów finansowanych z udziałem środków europejskich oraz środków, o których mowa w art. 5 ust. 1 pkt 3 oraz ust. 3 pkt 5 i 6 ustawy, lub płatności w ramach budżetu środków europejskich – 669.440,56 zł,

- środki otrzymane od pozostałych jednostek zaliczanych do sektora finansów publicznych na realizację zadań bieżących jednostek zaliczanych do sektora finansów publicznych – 175.899,85 zł,
- dochody jednostek samorządu terytorialnego związane z realizacją zadań z zakresu administracji rządowej oraz innych zadań zleconych ustawami – 411.765,96 zł,
- dochody z najmu i dzierżawy składników majątkowych Skarbu Państwa, jednostek samorządu terytorialnego lub innych jednostek zaliczanych do sektora finansów publicznych oraz innych umów o podobnym charakterze (czynsze z tytułu wynajmu lokali) – 607.329,31 zł,
- podatek dochodowy od osób fizycznych – 13.753.453,00 zł,
- podatek dochodowy od osób prawnych – 423.791,22 zł,
- subwencje ogólne z budżetu państwa – 26.282.610,00 zł,
- wpływy z opłaty komunikacyjnej – 2.378.749,57 zł,
- wpływy z opłat za zarząd, użytkowanie i użytkowanie wieczyste nieruchomości – 4.515,90 zł,
- wpływy z różnych opłat (m.in. opłaty za wydanie karty wędkarskiej, udostępnianie informacji publicznej, wyżywienie dzieci w placówkach oświatowych) – 195.701,50 zł,
- wpływy z usług (m.in. pobyt pensjonariuszy w DPS) – 5.654.450,25 zł,
- pozostałe odsetki – 143.361,77 zł,
- otrzymane spadki, zapisy i darowizny w postaci pieniężnej – 6.592,00 zł,
- grzywny i inne kary pieniężne od osób prawnych i innych jednostek organizacyjnych (wpływy środków z Zarządu Województwa Lubuskiego na Fundusz Ochrony Środowiska) – 544.093,01 zł,
- wpływy z innych lokalnych opłat pobieranych przez jednostki samorządu terytorialnego na podstawie odrębnych ustaw (za zajęcie pasa drogowego) – 270.775,57 zł,
- wpływy z różnych dochodów (opłaty eksploatacyjne z wynajmowanych lokali, prowizja za pobieranie opłaty skarbowej, odszkodowania za straty w mieniu z tytułu zawartych polis ubezpieczeniowych) – 594.706,37 zł,
- wpływy ze sprzedaży wyrobów – 1.797,00 zł,
- wpływy ze sprzedaży składników majątkowych (sprzedaż drewna pochodzącego z wycinki drzew przy budowie dróg oraz sprzedaż złomu) – 179.561,36 zł,
- wpływy ze zwrotów środków dotacji oraz płatności, w tym wykorzystywanych niezgodnie z przeznaczeniem lub wykorzystywanych z naruszeniem procedur, o których mowa w art. 184 ustawy, pobranych nienależnie lub w nadmiernej wysokości – 8.371,23 zł,
- wpłata środków finansowych z niewykorzystanych w terminie wydatków, które nie wygasają z upływem roku budżetowego (§ 6680) – 93.480,88 zł,
- wpływy od rodziców z tytułu odpłatności za utrzymanie dzieci (wychowanków) w placówkach opiekuńczo-wychowawczych i w rodzinach zastępczych – 26.334,90 zł,
- środki z Funduszu Pracy otrzymane przez powiat z przeznaczeniem na finansowanie kosztów wynagrodzenia i składek na ubezpieczenia społeczne pracowników powiatowego urzędu pracy – 527.400 zł,
- dotacje celowe otrzymane z budżetu państwa na realizację inwestycji i zakupów inwestycyjnych własnych powiatu 450.000,00 zł,
- wpłaty z tytułu odpłatnego nabycia prawa własności oraz prawa użytkowania wieczystego nieruchomości – 355.472,38 zł,
- środki na uzupełnienie dochodów powiatów 33.021,00 zł,
- dotacja celowa otrzymana z tytułu pomocy finansowej udzielanej między jednostkami samorządu terytorialnego na dofinansowanie własnych zadań inwestycyjnych i zakupów inwestycyjnych – 10.000,00 zł,

- grzywny, mandaty i inne kary pieniężne od osób fizycznych – 4.850,00 zł,
- wpływy z wpłat gmin i powiatów na rzecz innych jednostek samorządu terytorialnego oraz związków gmin lub powiatów na dofinansowanie zadań bieżących – 31.800,75 zł. Realizacja dochodów budżetowych za okres od 1 stycznia do 31 grudnia 2012 roku w poszczególnych działach wynosi:

Dział 010	Rolnictwo i łowiectwo	-	99,81 %
Dział 020	Leśnictwo	-	100,00 %
Dział 600	Transport i łączność	-	117,25 %
Dział 700	Gospodarka mieszkaniowa	-	99,02 %
Dział 710	Działalność usługowa	-	101,97 %
Dział 750	Administracja publiczna	-	99,40 %
Dział 752	Obrona narodowa	-	100,00 %
Dział 754	Bezpieczeństwo publiczne i ochrona przeciwpożarowa	-	94,82 %
Dział 756	Dochody od osób prawnych, od osób fizycznych i od innych jednostek nieposiadających osobowości prawnej oraz wydatki związane z ich poborem	-	99,25 %
Dział 758	Różne rozliczenia	-	100,17 %
Dział 801	Oświata i wychowanie	-	99,97 %
Dział 851	Ochrona zdrowia	-	100,00 %
Dział 852	Pomoc społeczna	-	98,13 %
Dział 853	Pozostałe zadania w zakresie polityki społecznej	-	96,26 %
Dział 854	Edukacyjna opieka wychowawcza	-	93,06 %
Dział 900	Gospodarka komunalna i ochrona środowiska	-	100,00 %

Realizacja dochodów w poszczególnych działach klasyfikacji budżetowej kształtowała się w okresie sprawozdawczym w przedziale od 93,06 do 117,25 % wykonania w stosunku do planu. Powyższe dochody wykonane zostały w okresie sprawozdawczym w sposób prawidłowy.

**III. Realizacja dochodów budżetowych związanych z realizacją zadań z zakresu administracji rządowej oraz innych zadań zleconych ustawami za okres od 1 stycznia do 31 grudnia 2012 roku.** Dochody w okresie sprawozdawczym w stosunku do planu zostały wykonane w 99,70 %. Realizacja dochodów za okres 01.01-31.12.2012 roku w poszczególnych działach przedstawiała się następująco:

Dział 010	Rolnictwo i łowiectwo	-	99,81 %
Dział 700	Gospodarka mieszkaniowa	-	100,00 %

Dział 710	Działalność usługowa	-	100,00 %
Dział 750	Administracja publiczna	-	100,00 %
Dział 752	Obrona narodowa	-	100,00 %
Dział 754	Bezpieczeństwo publiczne i ochrona przeciwpożarowa	-	94,82 %
Dział 851	Ochrona zdrowia	-	100,00 %
Dział 852 -	Pomoc społeczna	-	99,42 %
Dział 853	Pozostałe zadania w zakresie polityki społecznej	-	97,19%

W działach klasyfikacji budżetowej wskazanych powyżej dotacje od Wojewody Lubuskiego wykonane zostały w prawidłowy sposób. Wykonanie dochodów budżetowych związanych z realizacją zadań z zakresu administracji rządowej oraz innych zadań zleconych ustawami, realizowanych przez Powiat za okres od 1 stycznia do 31 grudnia 2012 r. przedstawiono w **załączniku nr 7** do sprawozdania.

**IV. Realizacja wydatków budżetowych związanych z realizacją zadań z zakresu administracji rządowej oraz innych zadań zleconych ustawami za okres od 1 stycznia do 31 grudnia 2012 roku.** Wydatki w okresie sprawozdawczym w stosunku do planu zostały wykonane w 99,70 %. Realizacja wydatków za okres 01.01-31.12.2012 roku w poszczególnych działach kształtowała się następująco:

Dział 010	Rolnictwo i łowiectwo	-	99,81 %
Dział 700	Gospodarka mieszkaniowa	-	100,00 %
Dział 710	Działalność usługowa	-	100,00 %
Dział 750	Administracja publiczna	-	100,00 %
Dział 752	Obrona narodowa	-	100,00 %
Dział 754	Bezpieczeństwo publiczne i ochrona przeciwpożarowa	-	94,82 %
Dział 851	Ochrona zdrowia	-	100,00 %
Dział 852	Pomoc społeczna	-	99,42 %
Dział 853	Pozostałe zadania w zakresie polityki społecznej	-	97,19 %

W działach klasyfikacji budżetowej wskazanych powyżej wydatki z dotacji od Wojewody Lubuskiego wykonane zostały w prawidłowy sposób. Realizację wydatków budżetowych związanych z realizacją zadań z zakresu administracji rządowej oraz innych zadań zleconych ustawami, realizowanych przez Powiat za okres od 1 stycznia do 31 grudnia 2012 r. przedstawiono w **załączniku nr 7** do sprawozdania.

**V. Realizacja wydatków budżetowych za okres od 1 stycznia do 31 grudnia 2012 r.** Informacja ogólna o wydatkach. Plan 69.200.758,00 zł Wykonanie 66.892.266,05 zł Wykonane wydatki stanowią 96,66 % planu finansowego. Realizacja wydatków budżetowych za okres od 01.01-31.12.2012 roku w poszczególnych działach klasyfikacji budżetowej kształtowała się następująco:

Dział 010	Rolnictwo i łowiectwo	-	99,81 %
Dział 020	Leśnictwo	-	96,47 %
Dział 600	Transport i łączność	-	96,77 %
Dział 700	Gospodarka mieszkaniowa	-	71,31 %
Dział 710	Działalność usługowa	-	100,00 %
Dział 750	Administracja publiczna	-	95,45 %
Dział 752	Obrona narodowa	-	100,00 %
Dział 754	Bezpieczeństwo publiczne i ochrona przeciwpożarowa	-	18,42 %
Dział 757	Obsługa długu publicznego	-	68,33 %
Dział 758	Różne rozliczenia	-	9,99 %
Dział 801	Oświata i wychowanie	-	99,90 %
Dział 851	Ochrona zdrowia	-	100,00 %

Dział 852	Pomoc społeczna	-	98,96 %
Dział 853	Pozostałe zadania w zakresie polityki społecznej	-	95,32 %
Dział 854	Edukacyjna opieka wychowawcza	-	99,46 %
Dział 900	Gospodarka komunalna i ochrona środowiska	-	99,63 %
Dział 921	Kultura i ochrona dziedzictwa narodowego	-	100,00 %
Dział 926	Kultura fizyczna	-	97,68 %

Wykonanie planu wydatków budżetowych Powiatu Zielonogóskiego wg klasyfikacji budżetowej przedstawia załącznik nr 3 do sprawozdania. Wykonanie wydatków za okres od 1 stycznia do 31 grudnia 2012 r. w poszczególnych działach i rozdziałach przedstawia się następująco:

### 1. DZIAŁ 010 ROLNICTWO I ŁOWIECTWO

#### Rozdział 01005 Prace geodezyjno – urządzeniowe na potrzeby rolnictwa

Plan	-	600.000,00 zł
Wykonanie	-	598.880,00 zł
Wykonanie planu	-	99,81 %

Środki finansowe w rozdziale 01005 wydatkowano na wykonanie dokumentacji geodezyjnej dla potrzeb zwrotów działek dożywnych i siedliskowych na rzecz byłych rolników lub ich zstępnych oraz właścicieli zabudowań. Ogółem opracowano dokumentację dla 49 działek na łączną kwotę 49.380,00 zł. Środki w kwocie 549.500,00 zł przeznaczone zostały na prace scaleniowe na obiekcie Bogaczów. Prace wykonane zostały zgodnie z umową nr GG-I.6641.2.13.2011/12.

### 2. DZIAŁ 020 LEŚNICTWO

#### Rozdział 02001 Gospodarka leśna

Plan	-	190.900,00 zł
Wykonanie	-	187.935,52 zł
Wykonanie planu	-	98,45 %

Zgodnie z decyzjami wydanymi dla indywidualnych właścicieli gruntów rolnych w trybie ustawy z dnia 8 czerwca 2001 r. o przeznaczeniu gruntów rolnych do zalesienia (Dz. U. z 2001 r. Nr 73, poz.764 ze zm.), środki w kwocie 175.899,85 zł wydatkowane zostały na wypłatę ekwiwalentów za prowadzenie uprawy leśnej. Natomiast środki w kwocie 12.035,67 przeznaczone zostały na zmianę klasyfikacji gruntów rolnych na użytki rolne zrealizowane w ramach zalesień PROW-u.

#### Rozdział 02002 Nadzór nad gospodarką leśną

Plan	-	5.000,00 zł
Wykonanie	-	1.321,62 zł
Wykonanie planu	-	26,43 %

Środki w kwocie 1.321.62 zł przeznaczono na:

- wypłatę kosztów delegacji związanej z oceną uzdatności upraw leśnych – 780,42 zł,
- zakup materiałów i wyposażenia – 541,20 zł.

#### Rozdział 02095 Pozostała działalność

Plan	-	6.300,00 zł
Wykonanie	-	5.800,00 zł
Wykonanie planu	-	92,06 %

Środki w kwocie 5.800,00 zł wydatkowano na rozpatrywanie dokumentacji geologicznych.

### 3. DZIAŁ 600 TRANSPORT I ŁĄCZNOŚĆ

Rozdział 60014 Drogi publiczne powiatowe

Plan	-	5.875.888,00 zł
Wykonanie	-	5.686.223,96 zł
Wykonanie planu	-	96,77 %

Środki w kwocie 5.686.223,96 zł wydatkowane zostały na bieżące utrzymanie Powiatowego Zielonogórskiego Zarządu Dróg z siedzibą w Cigacicach oraz na przeprowadzenie zadań remontowych i inwestycyjnych na drogach powiatowych, zorganizowanych we własnym zakresie oraz zleconych na zewnątrz. W ramach wydatków w rozdziale 60014 zostały również zrealizowane następujące zadania inwestycyjne na łączną kwotę 2.658.624,67 zł:

- „Przebudowa drogi w Starym Kramsku w ciągu drogi powiatowej nr 1191F od km 2+799,00 do km 4+799,00 I etap” – 1.844.477,00 zł (w tym 450.000,00 zł z dotacji w ramach „Narodowego Programu Przebudowy Dróg Lokalnych Etap II Bezpieczeństwo – Dostępność – Rozwój, 5.000,00 zł – z dotacji od Gminy Babimost),
- „Modernizacja drogi powiatowej nr 1050F w miejscowości Jeleniów” – 680.219,98 zł,
- „Budowa chodnika w m. Czarna” – 28.027,69 zł,
- „Opracowanie dokumentacji projektowej pn. Modernizacja odcinka drogi powiatowej Nr 1050F w miejscowości Jeleniów Etap III – Remont konstrukcji jezdni i budowa chodnika od km 0+900 do km 1+100 – 7.500,00zł (w tym dotacja na realizację zadania od Gminy Zielona Góra w wysokości 5.000,00 zł),
- „Opracowanie dokumentacji technicznej przebudowy drogi powiatowej nr 1189F na odcinku Kargowa – Karszyn” – 93.480,00 zł,
- „Zakup agregatu prądotwórczego” – na kwotę – 4.920,00 zł. W ramach wydatków bieżących zrealizowano zadanie remontowe pod nazwą „Remonty cząstkowe dróg powiatowych na terenie Powiatu Zielonogórskiego (uzupełnianie ubytków w nawierzchni asfaltowej)” na kwotę 319.091,82 zł. Zadanie remontowe pod nazwą „Remont chodnika w ciągu drogi powiatowej nr 1186F w m. Krępa, Gm. Zielona Góra” na kwotę 16.808,00 zł mocą uchwały Rady Powiatu Zielonogórskiego nr XXIV/211/2012 zostało zaliczone do wydatków, które nie wygasają z upływem roku budżetowego 2012. Mocą uchwały Rady Powiatu Zielonogórskiego nr XXIV/211/2012 do wydatków, które nie wygasają z upływem roku budżetowego 2012 w rozdziale 60014 na łączną kwotę 111.382,00 zł, zaliczono również następujące wydatki:
- „Awaryjne zabezpieczenie, naprawa przyczółków, reprofilacja oraz umocnienie stożków skarp uszkodzonego mostku w ciągu drogi powiatowej nr 1074F na odcinku Piaski – Niwiska” – 14.977,00zł,
- „Poprawa bezpieczeństwa użytkowników dróg poprzez wymianę zniszczonej nawierzchni na nową polbrukową (w m. Babimost i m. Sucha) oraz utwardzenie terenu i ułożenie krawężnika (m. Łęczycza i m. Kolesin)” – 38.027,00 zł,
- „Wydzielenie działek gruntu pod poszerzenie istniejącego pasa drogowego drogi powiatowej nr 1191F w m. Stare Kramsko” – 6.888,00 zł,
- „Awaryjne zabezpieczenia, naprawy i udrożnienia przepustów znajdujących się w pasach drogowych dróg powiatowych” – 12.086,00 zł,
- „Usunięcie wyrzuteń spowodowanych korzeniami znajdującymi się w nawierzchniach asfaltowych dróg powiatowych na terenie powiatu zielonogórskiego” – 39.404,00 zł. Poniżej w układzie tabelarycznym przedstawione zostało wykonanie wydatków w rozdziale 60014 w okresie sprawozdawczym, w podziale na poszczególne gminy:

**1. Gmina Babimost**

Zimowe utrzymanie dróg	52 149,62
Remont cząstkowy dróg powiatowych (emulsją i grysami)	30 871,20
Utrzymanie oraz zakładanie zieleni w pasach drogowych dróg powiatowych	312,00
Opłata za odprowadzenie wód opadowych do środowiska	1 875,10

Przebudowa drogi w Starym Kramsku w ciągu drogi powiatowej nr 1191F od km 2+799,00 do km 4+799,00 I etap	1 844 477,00
Tablica informacyjno - promocyjna związana z realizacją zadania: Przebudowa drogi w Starym Kramsku w ciągu drogi powiatowej nr 1191F od km 2+799,00 do km 4+799,00 I etap	554,48
Projekt zamienny na odcinku drogi powiatowej nr 1191F w Starym Kramsku od km 3+542 do km 4+570	9 999,90
Przeeglądy podstawowe i szczegółowe obiektów mostowych	1 156,20
Tłuczeń bazaltowy wyk. do równania i utwardzania poboczy dróg powiatowych	2 002,14
Oznakowanie pionowe	2 998,98
Oznakowanie poziome	1 758,36
<b>Razem:</b>	<b>1 948 154,98</b>

## 2. Gmina Bojadla

Zimowe utrzymanie dróg	21 529,60
Remont cząstkowy dróg powiatowych (emulsją i grysami)	30 741,46
Tłuczeń bazaltowy wyk. do równania i utwardzania poboczy dróg powiatowych	6 332,00
Oznakowanie pionowe	559,77
<b>Razem:</b>	<b>59 162,83</b>

## 3. Gmina Czerwieńsk

Zimowe utrzymanie dróg	35 000,00
Remont cząstkowy dróg powiatowych (emulsją i grysami)	16 313,33
Oznakowanie poziome	3 602,62
Oznakowanie pionowe	1 231,01
Naprawa mostu drewnianego - ul. Sadowa w m. Płoty, droga powiatowa nr 1176F - dolny i górny pokład	10 571,08
Przeeglądy podstawowe obiektów mostowych	393,60
Tłuczeń bazaltowy wyk. do równania i utwardzania poboczy dróg powiatowych	6 332,00
Naprawa wpustu ulicznego w ciągu drogi powiatowej nr 1176F w m. Leśniów Mały	430,36
Utrzymanie oraz zakładanie zieleni w pasach drogowych dróg powiatowych	7 230,00
<b>Razem:</b>	<b>81 104,00</b>

## 4. Gmina Kargowa

Zimowe utrzymanie dróg	37 258,00
Oznakowanie pionowe	2 074,15
Remont cząstkowy dróg powiatowych (emulsją i grysami)	27 834,50
Utwardzenie pobocza drogi powiatowej nr 1191F w m. Wojnowo	33 168,38
Opracowanie dokumentacji technicznej przebudowy drogi powiatowej nr 1189F na odcinku Kargowa – Karszyn. Wartość zadania ogółem:	93 480,00 <sup>#</sup>
Naprawa uszkodzonego przepustu w ciągu drogi powiatowej nr 1191F w m. Wojnowo	19 426,68
Przeeglądy podstawowe i szczegółowe obiektów mostowych	1 894,20
Opłata za odprowadzenie wód opadowych do środowiska	93,65
Oznakowanie poziome	996,00
<b>Razem:</b>	<b>216 225,56</b>

## 5. Gmina Nowogród Bobrzański



Zimowe utrzymanie dróg	91 305,11
Remont cząstkowy dróg powiatowych (emulsją i grysami)	61 586,53
Oznakowanie pionowe	3 260,86
Oznakowanie poziome	6 177,86
Naprawa mostu drewnianego przez Kanał Dychowski w ciągu drogi powiatowej nr 1172F w m. Łagoda	19 530,79
Zabezpieczenie pokładu dolnego w zakresie przyczółków, reprofilacji i stożków skarp na uszkodzonym mostku w ciągu drogi powiatowej nr 1074F na odcinku Piaski - Niwiska	34 993,45
Materiały wykorzystane do remontu kładki dla pieszych wzdłuż ulicy Kościuszki w Nowogrodzie Bobrzańskim	621,06
Przeglądy podstawowe i szczegółowe obiektów mostowych	4 870,80
Tłuczeń bazaltowy wyk. do równania i utwardzania poboczy dróg powiatowych	16 369,75
Utrzymanie oraz zakładanie zieleni w pasach drogowych dróg powiatowych	3 204,00
<b>Razem:</b>	<b>241 920,21</b>

## 6. Gmina Sulechów

Zimowe utrzymanie dróg	180 346,22
Remont cząstkowy dróg powiatowych (emulsją i grysami)	72 455,92
Oznakowanie pionowe	13 659,32
Oznakowanie poziome	8 666,94
Energia elektryczna m.in..- most w Cigacicach, przejście dla pieszych w Cigacicach, przejście dla pieszych ul. Piaskowa w Sulechowie	10 325,14
Wywóz śmieci z zebranych z poboczy dróg powiatowych	155,39
Utrzymanie oraz zakładanie zieleni w pasach drogowych dróg powiatowych	2 148,00
Tłuczeń bazaltowy wyk. do równania i utwardzania poboczy dróg powiatowych	24 185,59
Udrożnienie kanalizacji deszczowej - ul. Poznańska w Sulechowie	452,03
Załadunek i transport do utylizacji korzeni drzew z drogi powiatowej nr 1201F Krężoły - Buków (wyrwanych podczas nawałnicy 16.06.2012)	4 999,75
Bieżące utrzymanie dróg i chodników (naprawa uszkodzonego chodnika w ciągu drogi powiatowej nr 1206F w m. Kije)	1 342,55
Naprawa mostu przez rzekę Odrę w Cigacicach (barierki + nitowanie)	11 849,23
Podział działek w m. Klępsk	1 845,00
Opłata za odprowadzenie wód opadowych do środowiska	1 092,05
Ekrany przeciwbłotne (Sulechów ul. Piaskowa i ul. 31 Stycznia)	10 873,20
Barierki stalowe SP 04/05 droga powiatowa nr 1201F Krężoły - Buków	32 029,20
Opaski mocujące do siatki przeciwnieżnej (droga powiatowa Krężoły - Buków, Krężoły - Łęgowo)	2 704,95
Usunięcie połamanych gałęzi drzew na drogach: Krężoły - Buków, Buków - Smardzewo, Łęgowo - Krężoły	29 994,12
Bieżące utrzymanie dróg i chodników (uzupełnienie podbudowy drogi po wyrwanych korzeniach - droga powiatowa nr 1207F Kije - Pomorsko oraz 1204F Sulechów - Łęgowo)	3 393,98

Bieżące utrzymanie dróg i chodników (przebrukowanie nawierzchni jezdni ul. Poznańska w Sulechowie droga powiatowa nr 1201F)	12 987,62
piasek do uzupełnienia dziur powstałych po wyrwanych drzewach z korzeniami oraz wynajmem koparko - ładowarki (usuwanie skutków nawałnicy 16.06.2012 droga Kije - Brzezie Pomorskie)	1 033,20
piasek do uzupełnienia dziur powstałych po wyrwanych drzewach z korzeniami oraz wynajmem koparko - ładowarki (usuwanie skutków nawałnicy 16.06.2012 droga Buków - Krężoły)	3 431,70
Awaryjne zabezpieczenia, naprawy i udrożnienia przepustów znajdujących się w pasach drogowych dróg powiatowych (awaryjna naprawa przepustu znajdującego się w ciągu drogi powiatowej nr 1208F w m. Buków)	30 470,67
piasek do posypywania chodników (akcja zima)	1 937,25
Przeglądy podstawowe obiektów mostowych	2 386,20
Sól drogowa (akcja zima)	2 622,36
Bieżące utrzymanie dróg i chodników (naprawa uszkodzonego chodnika w ciągu drogi powiatowej nr 1201F - ul. Żwirki i Wigury w Sulechowie)	1 697,20
<b>Razem:</b>	<b>469 084,78</b>

### 7. Gmina Świdnica

Zimowe utrzymanie dróg	56 354,39
Remont cząstkowy dróg powiatowych (emulsją i grysami)	18 236,56
Utrzymanie oraz zakładanie zieleni w pasach drogowych dróg powiatowych	10 000,00
Opłata za odprowadzenie wód opadowych do środowiska	187,25
Pojemnik na piasek (akcja zima) droga powiatowa nr 1181F Buchałów	953,25
Oznakowanie pionowe	3 159,20
Awaryjne zabezpieczenia, naprawy i udrożnienia przepustów znajdujących się w pasach drogowych dróg powiatowych (naprawa przepustu w ciągu drogi powiatowej nr 1180F na odcinku Koźła - Bogaczów)	7 390,36
Przeгляд szczegółowy obiektu mostowego	738,00
Tłuczeń bazaltowy wyk. do równania i utwardzania poboczy dróg powiatowych	36 399,09
<b>Razem:</b>	<b>133 418,10</b>

### 8. Gmina Trzebiechów

Zimowe utrzymanie dróg	40 079,92
Remont cząstkowy dróg powiatowych (emulsją i grysami)	17 819,14
Oznakowanie pionowe	1 144,15
Przeglądy podstawowe obiektów mostowych	910,20
Tłuczeń bazaltowy wyk. do równania i utwardzania poboczy dróg powiatowych	9 332,97
Utrzymanie oraz zakładanie zieleni w pasach drogowych dróg powiatowych	2 400,00
<b>Razem:</b>	<b>71 686,38</b>

### 9. Gmina Zabór

Zimowe utrzymanie dróg	35 730,00
Remont cząstkowy dróg powiatowych (emulsją i grysami)	69 403,10
Oznakowanie poziome	6 026,30
Oznakowanie pionowe	1 642,08

Utrzymanie oraz zakładanie zieleni w pasach drogowych dróg powiatowych	1 260,00
Opłata za odprowadzenie wód opadowych do środowiska	187,25
Wywóz śmieci z zebranych z poboczy dróg powiatowych	244,86
Budowa chodnika w m. Czarna (droga powiatowa nr 1029F - III etap)	28 027,69
Bieżące utrzymanie dróg i chodników (umocnienie krawędzi jezdni krawężnikiem betonowym wraz z utwardzeniem pobocza w ciągu drogi powiatowej nr 1185F na odcinku Przetok - Łaz)	2 738,38
Przeglądy podstawowe obiektów mostowych	492,00
Bieżące utrzymanie dróg i chodników (naprawa wpustu ulicznego w ciągu drogi powiatowej nr 1185F w m. Przetok)	806,24
Bieżące utrzymanie dróg i chodników (wykonanie odwodnienia jezdni poprzez ułożenie ścieku ACO DRAIN w ciągu drogi powiatowej nr 1184F - ul. Dębowa w m. Droszków)	6 161,53
<b>Razem:</b>	<b>152 719,43</b>

### 10. Gmina Zielona Góra

Zimowe utrzymanie dróg	124 608,30
Remont cząstkowy dróg powiatowych (emulsją i grysami)	30 739,72
Energia elektryczna zasilająca sygnalizację świetlną w m. Zawada	1 483,14
Oznakowanie pionowe	4 247,25
Oznakowanie poziome	9 618,12
Wywóz śmieci z zebranych z poboczy dróg powiatowych	51,80
Przeglądy podstawowe obiektów mostowych	3 050,40
Utrzymanie oraz zakładanie zieleni w pasach drogowych dróg powiatowych	9 930,00
Bieżące utrzymanie dróg i chodników (naprawa wpustu ulicznego w ciągu drogi powiatowej nr 1071F w m. Ochla)	412,64
Naprawa dojazdów do mostu w ciągu drogi powiatowej nr 1071F Świdnica - Jeleniów	32 846,90
Opłata za odprowadzenie wód opadowych do środowiska	836,70
Tłuczeń bazaltowy wyk. do równania i utwardzania poboczy dróg powiatowych	5 988,84
Modernizacja odcinka drogi powiatowej nr 1050F w m. Jeleniów Etap I Remont konstrukcji jezdni	680 219,98
Bieżące utrzymanie dróg i chodników (ułożenie krawężnika na zjeździe w ciągu drogi powiatowej nr 1175F w m. Drzonów)	6 253,26
Bieżące utrzymanie dróg i chodników (usunięcie zapadnięć w chodniku w ciągu drogi powiatowej nr 1176F - ul. Szkolna w m. Zawada)	2 072,66
wznowienie granic w m. Drzonków, ustalenie granic w m. Sucha, wyznaczenie poszerzenia pasa drogowego na odcinku Drzonków - Sucha	5 412,00
bariery stalowe SP 04/05 droga powiatowa nr 1176F w m. Krępa	7 749,00
piasek do posypywania chodników (akcja zima)	682,65
Wznowienie granic w m. Jeleniów	984,00
<b>Razem:</b>	<b>927 187,36</b>

**RAZEM 4 300 663,63**

Ponadto zakupiono:

1. Masę na zimno w ilości 50 ton (wraz z transportem)	31 213,72
2. Grys bazaltowy o frakcji 2-5 mm wraz z dostawą	16 394,04

**OGÓLEM 4 348 271,39**

#### 4. DZIAŁ 700 GOSPODARKA MIESZKANIOWA

##### Rozdział 70005 Gospodarka gruntami i nieruchomościami

Plan	-	342.353,00 zł
Wykonanie	-	244.119,16 zł
Wykonanie planu	-	71,31 %

Środki w kwocie 244.119,16 zł w rozdziale 70005 w okresie od 01.01-31.12.2012 roku wydatkowane zostały na:

- realizację dokumentacji geodezyjnej i szacunkowej - 50.624,80 zł,
- utrzymanie trzech lokali mieszkalnych Skarbu Państwa, położonych w Sulechowie przy ul. Przemysłowej 28B – 5.061,02 zł
- uprzątnięcie odpadów zlokalizowanych na gruncie stanowiącym własność Skarbu Państwa – 1.476,00 zł,
- zamieszczenie ogłoszeń w prasie, sporządzanie wypisów i wyrysów, opłaty sądowe związane z ujawnianiem zapisów w księgach wieczystych nieruchomości stanowiących własność Skarbu Państwa – 11.493,30 zł,
- opłaty sądowe związane z ujawnianiem zapisów w księgach wieczystych nieruchomości stanowiących własność Powiatu – 260,00 zł,
- wypłatę odszkodowania za przejętą pod drogę powiatową działkę położoną w obrębie Klepsk w gminie Sulechów – 1.695,00 zł,
- utrzymanie nieruchomości położonych w Sulechowie przy ul. Zwycięstwa 21a oraz przy Al. Niepodległości 15 – 99.253,17 zł,
- wydatki bieżące związane z gospodarowaniem mieszkaniami nauczycielskimi przy Młodzieżowym Ośrodku Socjoterapii w Przytoku (pięć mieszkań), przy Liceum Ogólnokształcącym w Sulechowie (jedno mieszkanie) oraz przy Specjalnym Ośrodku Szkolno – Wychowawczym w Sulechowie – 17.357,56 zł. W rozdziale tym sfinansowano następujące zadania remontowe na łączną kwotę 56.898,31 zł:
- „Prace remontowo – konserwatorskie związane z usuwaniem awarii w budynku” – 200,00 zł,
- ”Prace remontowo – konserwatorskie związane z usuwaniem awarii – Wspólnota Mieszkaniowa Al. Niepodległości 15 w Sulechowie” – 55.886,50 zł,
- ”Prace remontowo – konserwatorskie związane z usuwaniem awarii – Wspólnota Mieszkaniowa ul. Przemysłowa 28 w Sulechowie” – 811,81 zł.

#### 5. DZIAŁ 710 DZIAŁALNOŚĆ USŁUGOWA

##### Rozdział 71012 Ośrodki dokumentacji geodezyjnej i kartograficznej

Plan	-	168.000,00 zł
Wykonanie	-	167.998,55 zł
Wykonanie planu	-	100,00 %

Środki finansowe w kwocie 167.998,55 zł przeznaczono na wydatki bieżące związane z prowadzeniem państwowego zasobu geodezyjnego i kartograficznego, w tym na:

- pochodne od wynagrodzeń dla 19 osób zatrudnionych w PODG i K oraz od umów zleceń,
- przegląd i konserwację systemu sygnalizacji włamania i napadu,
- abonament za monitoring i interwencje,
- opłaty za wysyłkę listów,

- realizację umowy nadzoru SYSTHERM INFO (I i III rata),
- serwis oprogramowania firmy INFO-SYSTEM (Płace, Środki Trwałe, Budżet),
- przegląd i legalizację gaśnic,
- seminarium dla geodetów,
- serwis plotera HP T 1100,
- koszty eksploatacji pomieszczeń w Zielonej Górze i w Delegaturze w Sulechowie.

Rozdział 71013 Prace geodezyjne i kartograficzne (nieinwestycyjne)

Plan	-	190.000,00 zł
Wykonanie	-	189.995,84 zł
Wykonanie planu	-	100 %

Środki w kwocie 189.995,84 zł przeznaczono na wykonanie modernizacji ewidencji gruntów i budynków w zakresie dotyczącym uzupełnienia bazy danych o informacje dotyczące budynków i lokali w obrębach Dobroszów Wielki, Dobroszów Mały, Przybymierz, Skibice, Drągowina, Kępina, Kotowice, Sobolice, Urzuty, Kamionka, Niwiska, Pierzwin, Kaczenice, w gminie Nowogród Bobrzański, Laski i Wysokie, w gminie Czerwieńsk i obrębów Puchałów, Drzonów, Grabowiec, Koźła, Letnica, Lipno oraz Piaski w gminie Świdnica w powiecie zielonogórskim.

Rozdział 71014 Opracowania geodezyjne i kartograficzne

Plan	-	863.000,00 zł
Wykonanie	-	862.990,63 zł
Wykonanie planu	-	100 %

Środki w kwocie 834.595,83 zł przeznaczone zostały na wydatki związane z prowadzeniem Powiatowego Ośrodka Dokumentacji Geodezyjnej i Kartograficznej, w tym przede wszystkim:

- wynagrodzenia dla 19 osób zatrudnionych w PODG i K, wypłatę odprawy emerytalnej oraz wynagrodzenia z tytułu umów zleceń,
- refundacja kosztów wynagrodzenia wypłaconego osobom zatrudnionym w ramach prac interwencyjnych,
- zakup oprogramowania antywirusowego ESET Endpoint Antivirus NOD32 Client,
- zakup materiałów i wyposażenia – (artykuły biurowe, papier oraz materiały służące do reprodukcji zasobu, koperty),
- opłaty telefoniczne i internetowe,
- zakup UPS, tonerów, tuszy oraz części komputerowych,
- realizacja umowy nadzoru SYSTHERM INFO (II i IV rata),
- naprawa regałów do przechowywania dokumentacji PODGiK,
- wykonanie uzupełnienia bazy mapy numerycznej obrębu Przylep o szkice polowe z pomiaru sytuacyjno-wysokościowego,
- odpis na ZFŚS
- szkolenia,
- delegacje,
- badania lekarskie pracowników PODGiK,
- zakup publikacji i czasopism,

- zakup wody dla pracowników. Środki finansowe w kwocie 25.000,00 zł wydatkowano na prace geodezyjno-kartograficzne związane z modernizacją ewidencji gruntów i budynków w zakresie dotyczącym uzupełnienia bazy danych o informacje dotyczące budynków i lokali (Przylep w gminie Zielona Góra). Na zadanie remontowe pod nazwą „Prace remontowo – konserwatorskie związane usuwaniem awarii” wydatkowano kwotę 3.394,80 zł. W okresie sprawozdawczym zrealizowano dwa zadania o charakterze majątkowym na łączną kwotę 82.999,00 zł, w tym:
- „Zakup dwóch kserokopiarek, w tym dla Powiatowego Ośrodka Dokumentacji Geodezyjnej i Kartograficznej w Zielonej Górze i Delegatury w Sulechowie” – 7.000,00 zł,
- „Zakup sprzętu komputerowego, skanującego oraz oprogramowania, w tym systemu GEO-INFO 6 do prowadzenia zasobu geodezyjnego i kartograficznego” – 75.999,00 zł.

#### Rozdział 71015 Nadzór budowlany

Plan	-	329.610,00 zł
Wykonanie	-	329.607,86 zł
Wykonanie planu	-	100 %

Środki finansowe w kwocie 329.607,86 zł zostały przeznaczone na wydatki bieżące w Powiatowym Inspektoracie Nadzoru Budowlanego w Zielonej Górze, w tym w szczególności na:

- wynagrodzenia i pochodne od wynagrodzeń – 283.359,56 zł,
- zakup materiałów i wyposażenia, (w szczególności: paliwo do samochodu służbowego, środki czystości, materiały biurowe, oprogramowanie Office 2010, tablice rejestracyjne do samochodu służbowego) – 12.741,38 zł,
- zakup usług pozostałych (w szczególności: opłata za wysyłanie listów, wynajem pomieszczeń biurowych, utrzymanie strony BIP, koszty wyjazdu organizowanego przez WINB, roczny abonament Serwisu Budowlanego, odnowienie podpisu elektronicznego, wymiana opon w samochodzie służbowym, badanie techniczne pojazdu) – 19.384,08 zł,
- zakup usług zdrowotnych – 200,00zł,
- zakup usług dostępu do sieci Internet – 1.082,23 zł,
- opłaty z tytułu zakupu usług telekomunikacyjnych świadczonych w ruchomej publicznej sieci telefonicznej – 1.012,91 zł,
- opłaty z tytułu zakupu usług telekomunikacyjnych świadczonych w stacjonarnej publicznej sieci telefonicznej – 956,62 zł,
- opłatę polisy ubezpieczeniowej samochodu służbowego Peugeot 206 – 1.349,00 zł,
- odpis na zakładowy fundusz świadczeń socjalnych- 6.199,00 zł,
- szkolenia (w tym szkolenia członków korpusu służby cywilnej – 1.857,20 zł oraz pracowników niebędących członkami korpusu służby cywilnej – 281,00zł). W rozdziale 71015 zrealizowano zadanie remontowe pod nazwą „Prace remontowo – konserwatorskie związane z usuwaniem awarii” na kwotę 1.184,88 zł.

### **6. DZIAŁ 750 ADMINISTRACJA PUBLICZNA**

#### Rozdział 75011 Urzędy wojewódzkie

Plan	-	241.160,00 zł
Wykonanie	-	241.158,12 zł
Wykonanie planu	-	100,00 %

Środki finansowe w kwocie 241.158,12 zł zostały przeznaczone na:

- wynagrodzenia osobowe i pochodne od wynagrodzeń dla 5 pracowników – 235.732,12 zł,
- odpis na zakładowy fundusz świadczeń socjalnych – 5.426,00 zł.

#### Rozdział 75019 Rady powiatów

Plan	-	383.069,00 zł
Wykonanie	-	375.247,06 zł
Wykonanie planu	-	97,96 %

Środki finansowe w kwocie 375.247,06 zł zostały przeznaczone na wydatki bieżące związane z obsługą biura Rady Powiatu, w tym :

- wypłatę diet i delegacji dla radnych – 366.323,26 zł,
- zakup art. spożywczych oraz usług gastronomicznych na posiedzenia komisji stałych i Sesje Rady Powiatu – 4.138,41 zł,
- zakup pucharów, książek oraz kwiatów na imprezy sportowe i uroczystości okolicznościowe – 895,07 zł,
- zakup urządzenia wielofunkcyjnego na potrzeby Biura rady – 1.961,24 zł,
- pozostałe zakupy (wykonanie tablicy informacyjnej, zakup filiżanek) – 207,08 zł,
- szkolenia oraz składka członkowska Przewodniczącego i Wiceprzewodniczącego Rady Powiatu w ramach Fundacji Rozwoju Demokracji Lokalnej – 1.722,00 zł. Środki finansowe w wysokości 1.000,00 zł zostały zabezpieczone na realizację zadania remontowego pod nazwą "Prace remontowe – konserwatorskie związane z usuwaniem awarii kserokopiarki". Zadania nie zrealizowano.

#### Rozdział 75020 Starostwa powiatowe

Plan	-	7.705.320,00 zł
Wykonanie	-	7.332.794,97 zł
Wykonanie planu	-	95,17 %

Środki finansowe zostały wydatkowane między innymi na wynagrodzenia i bieżące utrzymanie Starostwa Powiatowego w Zielonej Górze i Delegatury w Sulechowie, w tym na:

- wynagrodzenia i pochodne – 4.813.997,13 zł,
- diety członków zarządu – 48.820,95 zł,
- umowy zlecenia i umowy o dzieło – 52.905,00 zł,
- wydatki osobowe niezaliczone do wynagrodzeń, w tym odzież dla pracowników Starostwa oraz zwrot kosztów zakupu okularów korygujących wzrok – 5.333,07 zł,
- podróże służbowe krajowe i ryczałty – 8.539,53 zł,
- odpisy na Zakładowy Fundusz Świadczeń Socjalnych – 115.080,00 zł,
- zakup materiałów i wyposażenia, w tym między innymi artykuły biurowe i materiały eksploatacyjne, paliwo do samochodów służbowych, oprogramowanie komputerowe i licencje – 166.752,33 zł,
- zakup energii elektrycznej, ciepłej i wody – 271.552,89 zł,
- badania wstępne, okresowe i kontrolne pracowników – 4.273,00 zł,
- szkolenia pracowników Starostwa – 15.156,51 zł,
- zakup usług pozostałych, w tym między innymi usługi pocztowe, obsługa prawna, usługi komunalne oraz utrzymanie czystości i ochrona budynku Starostwa – 518.624,25 zł,
- opłaty z tytułu zakupu usług telekomunikacyjnych telefonii komórkowej i stacjonarnej oraz dostępu do Internetu – 59.784,43 zł,
- koszty postępowania sądowego i prokuratorskiego – 6.218,05 zł,
- podatek od nieruchomości – 10.220,00 zł,
- różne opłaty i składki, w tym między innymi ubezpieczenia samochodów, ubezpieczenia majątkowe, aktualizacja programów komputerowych i licencji, składki na Związek Powiatów Polskich oraz do Euroregionu „Sprawa – Nysa – Bóbr” – 184.975,84 zł,

- dotacja celowa przekazane gminie na podstawie porozumienia w związku z przyjęciem niektórych zadań Powiatu Zielonogórskiego oraz zwrot środków wynikających z rozliczenia kosztów związanych z zatrudnieniem bezrobotnych – 40.854,35 zł,
- zakup druków komunikacyjnych (dowody rejestracyjne, pozwolenia czasowe, karty pojazdu, nalepki kontrolne, znaki legalizacyjne, prawa jazdy, licencje, zaświadczenia, zezwolenia) – 825.989,41 zł
- zakup tablic rejestracyjnych na kwotę – 97.378,46 zł,
- zakup usług wykonania analizy rynkowej, tłumaczenia oraz usług pocztowych – 17.949,52 zł,
- podatek od towarów i usług – 164,62 zł,
- realizację projektu pod nazwą „Kolory Europy – Przytok 2012” (organizacja pleneru malarskiego, w którym uczestniczyli malarze z Polski i Niemiec a także organizacja wystaw poplenerowych) – 47.612,82 zł. W rozdziale 75020 zrealizowano następujące zadania remontowe:
- „Prace remontowo – konserwatorskie związane z usuwaniem awarii w budynku oraz sprzętu, urządzeń i pojazdów znajdujących się na stanie jednostki” – 14.917,91 zł,
- „Wymiana pionów wodnych w budynku Starostwa Powiatowego w Zielonej Górze, ul. Podgórna 5” – 5.694,90 zł.

#### Rozdział 75045 Kwalifikacja wojskowa

Plan	-	41.864,00 zł
Wykonanie	-	41.863,82 zł
Wykonanie planu	-	100,00 %

Wydatki w rozdziale 75045 kwalifikacja wojskowa przeznaczone zostały na przeprowadzenie w terminie od 19 marca 2012 r. do dnia 30 kwietnia 2012 r. kwalifikacji wojskowej na terenie powiatu zielonogórskiego. Wydatkowane środki przeznaczono na:

- zakup usług zdrowotnych w wysokości 1.750,00 zł,
- wynagrodzenia dla członków Powiatowej Komisji Lekarskiej - 12.600,00 zł,
- wynagrodzenia (umowa zlecenie) wraz z pochodnymi w wysokości osób zajmujących się zakładaniem ewidencji wojskowej i prowadzących zajęcia świetlicowe – 14.915,16 zł,
- zakup materiałów i wyposażenia – 4.855,96 zł,
- zakup usług pozostałych - 7.742,70 zł.

#### Rozdział 75075 Promocja jednostek samorządu terytorialnego

Plan	-	80.753,00 zł
Wykonanie	-	74.398,80 zł
Wykonanie planu	-	92,13 %

Środki finansowe w kwocie 74.398,80 zł przeznaczono na promocję Powiatu Zielonogórskiego, w tym w szczególności na:

- obsługę stron internetowych (roczna obsługa domeny www.powiat.zgora.pl oraz utrzymanie serwisu internetowego www.powiat-zielonogorski.pl), publikacje o powiecie (cykliczne audycje „Aktualności z Powiatu Zielonogórskiego” z udziałem Starosty Zielonogórskiego w TV Odra; comiesięczne umieszczanie informacji o Powiecie Zielonogórskim w miesięczniku „Życie nad Odrą”), zakup gadżetów z herbem powiatu, usługi fotograficzne – 60.970,71 zł,
- zakup pucharów, medali, statuetek, słodyczy i kwiatów przeznaczonych dla laureatów konkursów oraz zakup notebooka wraz z akcesoriami stanowiącego nagrodę Starosty Zielonogórskiego dla wszechstronnie uzdolnionego dziecka – mieszkańca Powiatu Zielonogórskiego - 11.116,09 zł,
- wynagrodzenia z tytułu umów zleceń oraz zakup usług obejmujących tłumaczenia – 2.312,00.

#### Rozdział 75095 Pozostała działalność



Plan	-	50.787,00 zł
Wykonanie	-	50.786,29 zł
Wykonanie planu	-	100,00 %

Wydatkowane środki w kwocie 50.786,29 zł stanowią wkład Powiatu Zielonogórskiego wynikający z partnerstwa, którego celem jest podjęcie wspólnych działań na rzecz przygotowania i realizacji projektu pn. „Lubuski e-Urząd”.

## **7. DZIAŁ 752 OBRONA NARODOWA**

### Rozdział 75212 Pozostałe wydatki obronne

Plan	-	2.000,00 zł
Wykonanie	-	2.000,00 zł
Wykonanie planu	-	100,00 %

Wydatki w rozdziale 75212 dotyczyły:

- wypłaty wynagrodzenia dla osoby zatrudnionej na podstawie umowy o dzieło, przeprowadzającej szkolenie z zakresu spraw obronnych – 1.200,00 zł,
- wynajmu sali wraz z przygotowaniem materiałów dla uczestników szkolenia – 800,00zł.

## **8. DZIAŁ 754 BEZPIECZEŃSTWO PUBLICZNE I OCHRONA PRZECIWPÓŻAROWA**

### Rozdział 75414 Obrona cywilna

Plan	-	34.886,00 zł
Wykonanie	-	6.427,26 zł
Wykonanie planu	-	18,42%

Środki finansowe w kwocie 6.427,26 zł przeznaczone zostały na wydatki związane z prowadzeniem Powiatowego Magazynu OC i Powiatowego Magazynu Przeciwpowodziowego, tym :

- zakup czterech pakietów aktualizujących „Nowe zarządzanie kryzysowe w praktyce” – 676,84 zł,
- wynajem sali i sprzętu audiowizualnego na przeprowadzenie szkolenia doskonalącego szefów obrony cywilnej – 200,00 zł,
- pomiar rezystencji obwodów agregatu prądowórczego – 200,00 zł,
- przegląd przyczepy ciężarowej rolniczej (cysterna na wodę pitną 3.500 litrów) – 51,00 zł,
- usługi telekomunikacyjne świadczone w stacjonarnej publicznej sieci telefonicznej – 366,66 zł,
- naprawę trzech radiowych urządzeń włączania syren alarmowych obrony cywilnej (Czerwieńsk, Kargowa i Sulechów) – 2.500,00 zł,
- wymianę elementów elektrycznych w syrenach alarmowych w Sulechowie – 2.241,00 zł,
- usługi pocztowe – 122,76 zł,
- udział pracownika prowadzącego sprawę obrony cywilnej w szkoleniu organizowanym przez Wydział bezpieczeństwa i Zarządzania Kryzysowego LUW – 69,00 zł. W okresie sprawozdawczym zaplanowano, lecz nie zrealizowano następujących zadań remontowych:
- „Remont dachu na budynku z przeznaczeniem na powiatowy magazyn przeciwpowodziowy i OC w Sulechowie przy Al. Niepodległości 15 – planowana kwota 5.520,00 zł,
- „Remont wewnętrznej instalacji elektrycznej” – planowana kwota 1.000,00 zł,
- „Remont bramy garażowej” planowana kwota 1.000,00 zł,
- „Konserwacja i stałe utrzymanie systemu alarmowego w powiatowym magazynie przeciwpowodziowym OC” – planowana kwota 366,00 zł.

## **9. DZIAŁ 757 OBSŁUGA DŁUGU PUBLICZNEGO**

Rozdział 75702 Obsługa papierów wartościowych, kredytów i pożyczek jednostek samorządu terytorialnego

Plan	-	1.661.172,00 zł
Wykonanie	-	1.602.190,27 zł
Wykonanie planu	-	96,45 %

Środki finansowe w kwocie 1.602.190,27 zł przeznaczone zostały na spłatę odsetek od zaciągniętych kredytów i od emisji obligacji komunalnych.

Rozdział 75704 Rozliczenia z tytułu poręczeń i gwarancji udzielonych przez Skarb Państwa lub jednostkę samorządu terytorialnego

Plan	-	683.572,00 zł
Wykonanie	-	0,00 zł
Wykonanie planu	-	0,00 %

Zaplanowane na 2012 rok środki w kwocie 683.572,00 zł, stanowią zabezpieczenie tytułem potencjalnych spłat wynikających z udzielonego poręczenia kredytu inwestycyjnego wraz z odsetkami dla Samodzielnego Publicznego Zakładu Opieki Zdrowotnej w Sulechowie w kwocie 608.572,00 zł na sfinansowanie kompleksowego wyposażenia bloku operacyjnego, centrali sterylizacji oraz zakupu sprzętu medycznego do nowowybudowanego pawilonu diagnostyczno-leczniczego w Sulechowie. Na 2012 rok zaplanowano również kwotę 75.000 zł na zabezpieczenie potencjalnych spłat rat kredytu inwestycyjnego, wynikających z poręczenia dla Lubuskiego Muzeum Wojskowego w Drzonowie na realizację projektu pn. „Rewitalizacja budynku Lubuskiego Muzeum Wojskowego w Drzonowie” prowadzonego w ramach Programu Rozwój Obszarów Wiejskich na lata 2007-2013, działanie 313, 322, 323 „Odnowa i rozwój wsi”. W ramach projektu wymieniono okna w budynku muzeum oraz przeprowadzono remont dachu.

**10. DZIAŁ 758 RÓŻNE ROZLICZENIA**Rozdział 75814 Różne rozliczenia finansowe

Plan	-	277.047,00 zł
Wykonanie	-	42.097,91 zł
Wykonanie planu	-	15,20 %

Środki w rozdziale 75814 przeznaczono na zapłatę kwot wynikających z różnych rozliczeń finansowych (odsetki, zwroty udziałów do Urzędów Skarbowych, zwroty z tytułu wydanych kart pojazdów).

Rozdział 75818 Rezerwy ogólne i celowe

Plan	-	144.155,00 zł
Wykonanie	-	0,00 zł
Wykonanie planu	-	0,00%

Środki finansowe w kwocie 144.155,00 zł stanowiły kwotę rezerwy ogólnej i celowej budżetu Powiatu do wykorzystania na dzień 31.12.2012 r. z kwoty 343.210,00 zł zaplanowanej na 2012 r. w uchwale budżetowej. Rezerwa celowa na 2012 rok wynosi 143.210,00 zł i przeznaczona zostanie na realizację zadań związanych z zarządzaniem kryzysowym.

**11. DZIAŁ 801 OŚWIATA I WYCHOWANIE**Rozdział 80102 Szkoły podstawowe specjalne

Plan	-	3.265.426,00 zł
Wykonanie	-	3.255.282,22 zł
Wykonanie planu	-	99,69 %

W rozdziale tym finansowane były wydatki bieżące 4 szkół podstawowych specjalnych, do których uczęszczało łącznie 198 uczniów (19 oddziałów szkolnych):

Specjalny Ośrodek Szkolno-Wychowawczy w Sulechowie	liczba uczniów - 43 liczba oddziałów - 5
Młodzieżowy Ośrodek Socjoterapii w Przytoku	liczba uczniów - 72 liczba oddziałów - 6
Zespół Szkół Specjalnych w Wojnowie	liczba uczniów - 35 liczba oddziałów - 3
Zespół Szkół Specjalnych w Zaborze	liczba uczniów - 48 liczba oddziałów - 5

W ramach wydatków bieżących zaplanowano roboty remontowo-konserwacyjne na kwotę 17.505,59 zł, z czego:

- „Prace remontowo-konserwatorskie związane z usuwaniem awarii w budynku”, w Młodzieżowym Ośrodku Socjoterapii w Przytoku, na kwotę 13.763,00 zł,
- „Prace remontowo-konserwatorskie związane z naprawą sprzętu i urządzeń znajdujących się na stanie jednostki”, w Zespole Szkół Specjalnych w Zaborze, na kwotę 600,18 zł,
- „Prace remontowo-konserwatorskie związane z naprawą sprzętu i urządzeń znajdujących się na stanie jednostki”, w Specjalnym Ośrodku szkolno – Wychowawczym w Sulechowie – 3.142,41 zł.

#### Rozdział 80105 Przedszkola specjalne

Plan	-	137.330,00 zł
Wykonanie	-	137.247,58 zł
Wykonanie planu	-	99,94 %

W rozdziale tym finansowane były wydatki przedszkola specjalnego w Specjalnym Ośrodku Szkolno-Wychowawczym w Sulechowie, do którego uczęszczało 11 dzieci. W ramach poniesionych wydatków zrealizowano zadanie majątkowe pod nazwą „ Zakup urządzeń na plac zabaw dla dzieci przedszkola specjalnego przy SOSW w Sulechowie” na kwotę 20.000,00 zł.

#### Rozdział 80111 Gimnazja specjalne

Plan	-	1.924.344,00 zł
Wykonanie	-	1.921.391,86 zł
Wykonanie planu	-	99,85 %

W rozdziale tym finansowane były wydatki bieżące 3 gimnazjów specjalnych, do których uczęszczało łącznie 97 uczniów (11 oddziałów szkolnych):

Specjalny Ośrodek Szkolno-Wychowawczy w Sulechowie	liczba uczniów - 43 liczba oddziałów - 5
Zespół Szkół Specjalnych w Wojnowie	liczba uczniów - 10 liczba oddziałów - 1
Zespół Szkół Specjalnych w Zaborze	liczba uczniów - 44 liczba oddziałów - 5

#### Rozdział 80120 Licea ogólnokształcące

Plan	-	3.608.080,00 zł
Wykonanie	-	3.606.231,77 zł
Wykonanie planu	-	99,95 %

W rozdziale tym finansowane były wydatki bieżące w kwocie na rzecz następujących szkół:

Liceum Ogólnokształcące w Sulechowie	liczba uczniów - 309 liczba oddziałów - 12
--------------------------------------	-----------------------------------------------

Liceum Ogólnokształcące w Zespole Szkół Ponadgimnazjalnych w Czerwieńsku	liczba uczniów - 145 liczba oddziałów - 5
Uzupełniającego Liceum Ogólnokształcącego dla dorosłych w Zespole Szkół Ponadgimnazjalnych w Sulechowie	liczba uczniów - 62 liczba oddziałów - 2

W ramach wydatków bieżących wykonano cztery zadania remontowe na łączną kwotę 26.402,52 zł:

- „Prace remontowo-konserwatorskie związane z usuwaniem awarii w budynku oraz sprzętu i urządzeń znajdujących się na stanie jednostki”, w Liceum Ogólnokształcącym w Sulechowie – 4.330,46 zł,
- „Remont dachu” w Liceum Ogólnokształcącym w Sulechowie – 18.677,00 zł,
- „Opracowanie dokumentacji technicznej na remont biblioteki i czytelnii” w Liceum Ogólnokształcącym w Sulechowie – 1.400,00 zł,
- „Prace remontowo-konserwatorskie związane z usuwaniem awarii w budynku oraz sprzętu i urządzeń znajdujących się na stanie jednostki”, w Zespole Szkół Ponadgimnazjalnych w Czerwieńsku - 1.995,06 zł.

#### Rozdział 80123 Licea profilowane

Plan	-	274.189,00 zł
Wykonanie	-	274.186,66 zł
Wykonanie planu	-	100,00 %

Kwotę 274.186,66 zł przeznaczono na finansowanie wydatków bieżących liceum profilowanego w Zespole Szkół Ponadgimnazjalnych w Sulechowie, w którym uczyło się 42 uczniów w 2 oddziałach szkolnych.

#### Rozdział 80130 Szkoły zawodowe

Plan	-	6.538.995,00 zł
Wykonanie	-	6.538.849,59 zł
Wykonanie planu	-	100,00 %

W rozdziale tym finansowane były:

- wydatki bieżące Zespół Szkół Ponadgimnazjalnych w Sulechowie, w którym uczyło się 796 uczniów w 34 oddziałach – 6.476.770,16 zł,
- dotacja dla Miasta Zielona Góra na sfinansowanie kształcenia w zakresie teoretycznych przedmiotów zawodowych 56 uczniów klas wielozadaniowych z Zespołu Szkół Ponadgimnazjalnych w Sulechowie – 17.920,00 zł. W ramach wydatków rozdziału 80130 wykonano również cztery zadania remontowe na kwotę 35.549,43 zł:
- „Remonty pomieszczeń szkolnych w budynku przy ul. Piaskowej 53” - 18.325,00 zł,
- „Prace remontowo-konserwatorskie związane z usuwaniem awarii w budynku oraz sprzętu, urządzeń i pojazdów znajdujących się na stanie jednostki” – 9.999,43 zł,
- „Usunięcie awarii hydraulicznej na terenie szkoły ZSP w Sulechowie” – 6.975,00 zł,
- „Remonty bieżące” – 250,00 zł. W ramach wydatków majątkowych zrealizowano zadanie pod nazwą „Termomodernizacja budynku dydaktycznego Zespołu Szkół Ponadgimnazjalnych w Sulechowie przy ul. Piaskowej 53” na kwotę 8.610,00 zł.

#### Rozdział 80134 Szkoły zawodowe specjalne

Plan	-	524.464,00 zł
Wykonanie	-	524.022,39 zł
Wykonanie planu	-	99,92 %

Kwotę 524.022,39 zł przeznaczono na wydatki bieżące 2 szkół prowadzonych w Specjalnym Ośrodków Szkolno-Wychowawczym w Sulechowie:

- Zasadniczej Szkoły Zawodowe Specjalnej – 19 uczniów,
- Szkoły Specjalnej Przystosowanej do Pracy – 25 uczniów.

**Rozdział 80145 Komisje egzaminacyjne**

Plan	-	2.054,00 zł
Wykonanie	-	2.054,00 zł
Wykonanie planu	-	100,00 %

Środki w wysokości 2.054,00 zł wydatkowane w Zespole Szkół Ponadgimnazjalnych w Sulechowie na przeprowadzenie egzaminów przez Okręgową Komisję Egzaminacyjną w Poznaniu, potwierdzających uzyskanie kwalifikacji zawodowych.

**Rozdział 80146 Doksztalcanie i doskonalenie nauczycieli**

Plan	-	78.502,00 zł
Wykonanie	-	77.000,20 zł
Wykonanie planu	-	98,09 %

W ramach kwoty wydatków sfinansowane były zadania określone w art.70a ustawy Karta Nauczyciela (doradztwo zawodowe, dofinansowanie doskonalenia zawodowego nauczycieli).

**Rozdział 80148 Stołówki szkolne i przedszkolne**

Plan	-	279.457,00 zł
Wykonanie	-	279.454,21 zł
Wykonanie planu	-	100,00 %

W ramach tej kwoty finansowano wydatki bieżące stołówek szkolnej, która funkcjonuje w Zespole Szkół Ponadgimnazjalnych w Sulechowie. W ramach wydatków bieżących zrealizowano dwa zadania remontowe na łączną kwotę 3.378,87 zł:

- „Usunięcie awarii kotła warzelnego w stołówce szkolnej ZSP w Sulechowie” – 2.909,00 zł,
- „Remonty bieżące” – 469,87 zł.

**Rozdział 80195 Pozostała działalność**

Plan	-	376.527,00 zł
Wykonanie	-	376.320,06 zł
Wykonanie planu	-	99,95 %

Środki w kwocie 333.655,00 zł wydatkowane na działalność bieżącą jednostek oświatowych, w tym:

- realizację odpisów na Zakładowy Fundusz Świadczeń Socjalnych nauczycieli emerytów i rencistów – 162.045,88 zł,
- obsługę zadań (organizacja imprez, catering) zleczonych Zespołowi Szkół Ponadgimnazjalnych w Sulechowie – 98.134,00 zł,
- zakup pomocy dydaktycznych i wyposażenia w LO i ZSP w Sulechowie – 12.574,15 zł,
- wydatki na rzecz uczniów LO w Sulechowie ( zajęcia na basenie) – 4.165,20 zł,
- obsługę rachunków bankowych szkół – 7.200,00 zł,
- opłatę za korzystanie z programu Sigma firmy Vulcan – 2.640,00 zł,
- wydatki związane z organizacją Turnieju Bezpieczeństwa Ruchu Drogowego – 1.293,35 zł,
- pozostałe wydatki bieżące na rzecz szkół– 45.602,42 zł. W rozdziale tym zrealizowano następujące zadania remontowe na łączną kwotę 42.665,06 zł:
- „Prace remontowe w pomieszczeniach” w Liceum Ogólnokształcącym w Sulechowie – 27.310,06 zł,

- „Remont po zalaniu pomieszczeń szkolnych w budynku przy ul. Piaskowej 53” –w Zespole Szkół Ponadgimnazjalnych w Sulechowie - 15.355,00 zł.

## 12. DZIAŁ 851 OCHRONA ZDROWIA

### Rozdział 85111 Szpitale ogólne

Plan	-	35.000,00 zł
Wykonanie	-	35.000,00 zł
Wykonanie planu	-	100,00 %

Środki finansowe w wysokości 35.000 zł przeznaczono na sfinansowanie zadania majątkowego pod nazwą „Termomodernizacja budynku Szpitala – nowa kotłownia gazowa oraz kolektory słoneczne”.

### Rozdział 85156 Składki na ubezpieczenie zdrowotne oraz świadczenia dla osób nieobjętych obowiązkiem ubezpieczenia zdrowotnego

Plan	-	5.627.700,00 zł
Wykonanie	-	5.627.700,00 zł
Wykonanie planu	-	100,00 %

Środki finansowe w kwocie 5.627.700,00 zł przeznaczone zostały na zapłacenie składek na ubezpieczenie zdrowotne dla osób bezrobotnych.

## 13. DZIAŁ 852 POMOC SPOŁECZNA

### Rozdział 85201 Placówki opiekuńczo – wychowawcze

Plan	-	3.296.239,00 zł
Wykonanie	-	3.290.478,60 zł
Wykonanie planu	-	99,83 %

Środki finansowe w kwocie 3.290.478,60 zł przeznaczone zostały na:

- wypłatę pomocy na kontynuację nauki (dla 17 wychowanków) – 50.391,12 zł
- usamodzielnienie finansowe oraz zagospodarowanie w formie rzeczowej (dla 2 wychowanków) – 7.670,53 zł,
- dotacje celowe z tytułu finansowania pobytu dzieci pochodzących z powiatu zielonogórskiego w placówkach opiekuńczo-wychowawczych na terenie innych powiatów – 2.536.416,95 zł (obecnie w placówkach opiekuńczo-wychowawczych na terenie innych powiatów przebywa 65 dzieci),
- dotację celową na realizację zadania z zakresu pomocy społecznej polegającego na prowadzeniu placówki opiekuńczo – wychowawczej typu socjalizacyjnego - Domu Dziecka w Klenicy prowadzonego przez Zgromadzenie Sióstr Maryi Niepokalanej Prowincja Wrocławska - 696.000,00 zł (placówka przeznaczona jest dla 20 wychowanków, koszt utrzymania dziecka w 2012 roku wynosi 2.900,00 zł; w roku 2012 w placówce umieszczono 8 dzieci).

### Rozdział 85202 Domy pomocy społecznej

Plan	-	6.203.490,00 zł
Wykonanie	-	6.093.474,28 zł
Wykonanie planu	-	98,23 %

Środki finansowe w rozdziale 85202 przeznaczone zostały na wydatki bieżące i inwestycyjne Domu Pomocy Społecznej w Trzebiechowie. Dom Pomocy Społecznej w Trzebiechowie jest miejscem stałego pobytu, zapewniającym mieszkańcom całodobową opiekę. Jest prowadzony dla osób somatycznie chorych oraz dla osób niepełnosprawnych fizycznie w budynkach położonych w Trzebiechowie oraz w Bełczu. Dom dysponuje 180 miejscami, w tym 105 łóżek w Trzebiechowie i 75 łóżek w Bełczu. Średnio miesięczne obłożenie wynosiło 169 osób. Środki finansowe w wysokości 6.060.709,20 zł przeznaczone zostały na wydatki związane z funkcjonowaniem jednostki oraz wydatki majątkowe, w tym:.

- wynagrodzenia dla pracowników wraz z pochodnymi i wydatki niezaliczane do wynagrodzeń - 3.882.972,56 zł,
- zakup środków żywności dla pensjonariuszy oraz leków i środków higienicznych 310.636,47 zł,
- zakup materiałów i wyposażenia – 858.438,43 zł (zakup oleju opałowego, paliwa i części do samochodu, środków czystości, materiałów do konserwacji i napraw, zakup książek i czasopism, zakup akcesoria komputerowych i licencji, zakup materiałów biurowych),
- podatek od nieruchomości i wieczyste użytkowanie – 20.030,50 zł,
- zakup usług dostępu do sieci Internet, usług telekomunikacyjnych telefonii komórkowej i stacjonarnej, podróże służbowe i inne opłaty – 19.066,42 zł,
- odpisy na zakładowy fundusz świadczeń socjalnych – 143.123,00 zł,
- zakup usług (zdrowotnych, pocztowych, kominiarskich, wywóz nieczystości, obsługa prawna, usługi drukarskie i reklamowe, sprzątania) – 639.909,66 zł,
- zakup energii elektrycznej i wody – 180.478,95 zł,
- szkolenia pracowników – 6.053,21 zł. W Domu Pomocy Społecznej w Trzebiechowie w okresie sprawozdawczym wykonano następujące zadania remontowe na łączną kwotę 23.641,08 zł:
- „Prace remontowo – konserwacyjne windy i konserwacja systemu ppoż.” – 7.484,00 zł,
- „Konserwacje i naprawy urządzeń mechanicznych” – 889,00 zł,
- „Prace remontowo – konserwatorskie związane z usuwaniem awarii w budynku oraz sprzętu, urządzeń i pojazdów znajdujących się na stanie jednostki” – 15.268,08 zł. W 2012 roku w rozdziale 85202 zaplanowano też dwa zadania majątkowe:
- „Modernizacja dachu budynku DPS w Trzebiechowie” na kwotę 70.000,00 zł - zadanie nie zostało zrealizowane,
- „Modernizacja dźwigu osobowego” – zaplanowano i zrealizowano na kwotę 9.124,00 zł.

#### Rozdział 85203 Ośrodki wsparcia

Plan	-	355.388,00 zł
Wykonanie	-	353.222,00 zł
Wykonanie planu	-	99,39 %

Środki finansowe w rozdziale 85203 wykorzystane zostały na utrzymanie Powiatowego Ośrodka Wsparcia dla osób z zaburzeniami psychicznymi „Parasol”. Placówkę prowadzi Katolickie Stowarzyszenie na Rzecz Osób Niepełnosprawnych „Tęcza” Diecezji Zielonogórsko – Gorzowskiej w Zielonej Górze zgodnie z umową z dnia 5 listopada 2008 r. Ośrodek przeznaczony jest dla osób z powiatu zielonogórskiego. Głównym celem Ośrodka jest zorganizowanie wsparcia dla osób z niepełnosprawnością intelektualną, których nie obejmuje obowiązek szkolny oraz które nie są uczestnikami Warsztatów Terapii Zajęciowej lub są ich kandydatami. W ramach zajęć Ośrodek zapewnia pomoc psychologiczną, pedagogiczną, rehabilitację ruchową, pomoc pielęgniarstwa i socjalną. Każdy uczestnik ma opracowany indywidualny program wspierający - aktywizujący dostosowany do swoich potrzeb i możliwości. Realizacja programów odbywa się poprzez pracę w pracowniach tematycznych tj.: pracownia artystyczna, pracownia komputerowa, pracownia kulinarna. Uczestnicy Ośrodka biorą udział w aktualnych wydarzeniach społecznych, artystycznych i kulturalnych miasta. Uczestniczą w organizowanych imprezach sportowych, rekreacyjnych i integracyjnych. W 2012 roku do Ośrodka Wsparcia uczęszczało średnio 21 osób. Środki finansowe na utrzymanie oraz prowadzenie Ośrodka Wsparcia pochodzą z budżetu Wojewody Lubuskiego.

#### Rozdział 85204 Rodziny zastępcze

Plan	-	2.882.880,00 zł
Wykonanie	-	2.863.973,65 zł
Wykonanie planu	-	99,34 %

Na wydatki w rozdziale 85204 składają się głównie świadczenia związane z utrzymaniem dzieci w rodzinach zastępczych na terenie naszego powiatu, wydatki związane z finansowaniem kosztów utrzymania dzieci z terenu powiatu zielonogórskiego przebywających w rodzinach zastępczych na terenie innych powiatów, pomoc w związku z kontynuowaniem nauki osób opuszczających rodziny zastępcze, a także wydatki związane z zatrudnieniem koordynatorów rodzinnej pieczy zastępczej, psychologa, pedagoga oraz zawodowych rodzin zastępczych. W roku 2012 roku wypłacono pomoc 132 rodzinom zastępczym, z pomocy na kontynuowanie nauki skorzystały 43 osoby. Powiatowe Centrum Pomocy Rodzinie przekazuje dotacje celową z tytułu finansowania dzieci z terenu powiatu zielonogórskiego w rodzinach zastępczych przebywających na terenie innych powiatów. Obecnie przebywa w nich 46 dzieci. Kolejną pozycję wydatków w rozdziale 85204 zajmują wynagrodzenia wraz z pochodnymi zawodowych rodzin zastępczych. W roku 2012 na terenie naszego powiatu funkcjonowały 2 zawodowe rodziny zastępcze oraz 7 zawodowych rodzin zastępczych o charakterze pogotowia rodzinnego. W roku 2012 Powiatowe Centrum Pomocy Rodzinie pozyskało z Ministerstwa Pracy i Polityki Społecznej w ramach Resortowego Programu Wspierania Rodziny i Systemu Pieczy Zastępczej pn. „Koordynator rodzinnej pieczy zastępczej” środki finansowe w kwocie 23.360,40 zł na dofinansowanie wynagrodzeń dwóch koordynatorów rodzinnej pieczy zastępczej zatrudnionych w naszej jednostce. W ramach Resortowego Programu Wspierania Rodziny i Systemu Pieczy Zastępczej na rok 2012 zrealizowano również zadanie pod nazwą „Szkolenie rodzin zastępczych, osób prowadzących rodzinne domy dziecka oraz dyrektorów placówek opiekuńczo-wychowawczych”. W związku z realizacją zadania przeprowadzony został cykl szkoleń dla istniejących rodzin zastępczych. Do udziału zaproszono 40 osób. Szkolenia przeprowadzili specjaliści: pedagog, lekarz pediatra, psychiatra dziecięcy oraz seksuolog. Całkowity koszt realizowanego zadania wynosił 20.000,00 zł, z czego kwota dofinansowania z budżetu Wojewody wynosiła 10.000,00 zł. Oprócz środków finansowych przeznaczonych na realizację wymienionych wyżej zadań Powiatowe centrum Pomocy Rodzinie otrzymało z budżetu Wojewody kwotę 126.303,64 zł na dofinansowanie realizacji zadań własnych powiatu oraz zadania zleconego z zakresu administracji rządowej, w tym:

- wynagrodzenia dla zawodowych rodzin zastępczych – 62.400,00 zł,
- pomoc na kontynuowanie nauki dla osób usamodzielnianych – 3.459,00 zł,
- obowiązkowe zwiększenie wysokości świadczenia na pokrycie kosztów utrzymania dziecka w rodzinach zastępczych niezawodowych – 48.444,64 zł,
- pokrycie kosztów utrzymania dziecka pochodzenia cudzoziemskiego – 12.000,00 zł.

#### Rozdział 85205 Zadania w zakresie przeciwdziałania przemocy w rodzinie

Plan	-	7.500,00 zł
Wykonanie	-	7.500,00 zł
Wykonanie planu	-	100,00 %

W 2012 roku Powiatowe Centrum Pomocy Rodzinie realizowało po raz kolejny program korekcyjno-edukacyjny dla osób stosujących przemoc w rodzinie. W ramach zadania wypłacono wynagrodzenia z tytułu umów cywilnoprawnych zawartych dwoma specjalistami. W zajęciach uczestniczyło 5 osób pochodzących z terenu powiatu zielonogórskiego. Celem spotkań było nauka sposobów radzenia sobie z uczuciem złości oraz własną agresją. Środki finansowe na realizację programu pochodziły z budżetu Wojewody Lubuskiego.

#### Rozdział 85218 Powiatowe centra pomocy rodzinie

Plan	-	672.777,00 zł
Wykonanie	-	670.071,23 zł
Wykonanie planu	-	99,60 %

Największą pozycję w rozdziale 85218 stanowi wynagrodzenie osobowe pracowników Centrum. W 2012 roku na wypłatę wynagrodzenia wraz z pochodnymi, odpis na Zakładowy Fundusz Świadczeń Socjalnych, a także na wypłatę dodatkowego wynagrodzenia rocznego za rok 2011 wydano kwotę 548.026,76 zł. Stan zatrudnienia na dzień 31 grudnia 2012 roku wynosił 16 osób, w tym 4 osoby (3,5 etatu) zatrudnione w ramach realizowanego projektu, współfinansowanego ze środków EFS. W ramach umowy



zlecenia świadczone są w jednostce usługi informatyczne. Pozostałe środki finansowe w tym rozdziale przeznaczone zostały w szczególności na:

- zakup wody dla pracowników,
- zakup mebli, materiałów biurowych oraz wyposażenia,
- zakup sprzętu komputerowego wraz z oprogramowaniem,
- utrzymanie w I kw. 2012 roku samochodu marki Opel Zafira (zakup paliwa, płynu do spryskiwaczy, mycie i czyszczenie samochodu),
- zwrot wydatków za używanie samochodu służbowego Starostwa Powiatowego,
- zakup literatury fachowej, prenumerata prasy (gazeta Lubuska, Gazeta Prawna)
- obsługę prawną, usługi pocztowe, usługi telekomunikacyjne telefonii stacjonarnej oraz komórkowej, abonament za Internet,
- zakup dostępu do portali internetowych,
- badania profilaktyczne pracowników,
- opłaty za eksploatację pomieszczeń biurowych,
- opłata za odnowienie Certyfikatu Kwalifikowanego,
- opłata za usługę Elektronicznego Urzędu Podawczego,
- czynsz za wynajem garażu w I kw. 2012 r.,
- podróże służbowe pracowników,
- szkolenia pracowników,
- opłata za aktualizację programów komputerowych,
- abonament za dostęp do serwisu prawnego LEX,
- opłaty za czynności egzekucyjne. W ramach realizacji zadania remontowego pod nazwą „Prace remontowo – konserwatorskie związane z usuwaniem awarii sprzętu, urządzeń i pojazdów znajdujących się na stanie jednostki” wydatkowano kwotę 1.390,27 zł.

Rozdział 85220 Jednostki specjalistycznego poradnictwa, mieszkania chronione i ośrodki interwencji kryzysowej

Plan	-	20.000,00 zł
Wykonanie	-	20.000,00 zł
Wykonanie planu	-	100,00 %

Środki finansowe w rozdziale 85220 zaplanowane są na realizację zadania z zakresu pomocy społecznej pod nazwą „Prowadzenie Ośrodka Interwencji Kryzysowej”. Po przeprowadzeniu konkursu ofert realizacja zadania została zlecona Terenowemu Komitetowi Ochrony Praw Dziecka w Zielonej Górze zgodnie z umową nr 2/2012 zawartą w dniu 10 maja 2012 r. Ośrodek Interwencji Kryzysowej przeznaczony jest dla kobiet z dziećmi znajdujących się w sytuacjach kryzysowych. Realizacja zadania polega na:

- świadczeniu usług hostelowych;
- umożliwieniu bezpłatnego dostępu do poradnictwa specjalistycznego: psychologicznego, prawnego, pedagogicznego, socjalnego, logopedycznego a także mediacji rodzinnych,
- pomocy w aktywizacji zawodowej,
- umożliwieniu uporządkowania sytuacji osobistej (sądy, urzędy),
- pomocy rzeczowej. W okresie od 10.05.2012 do 31.12.2012 r. udzielono schronienia 9 osobom (3 kobiety i 6 dzieci), natomiast 125 rodzinom udzielono poradnictwa specjalistycznego.

Rozdział 85295 Pozostała działalność

Plan	-	7.618,00 zł
Wykonanie	-	7.618,00 zł
Wykonanie planu	-	100,00 %

Środki finansowe w kwocie 7.618,00 zł wydatkowane na zakup materiałów, środków żywności oraz towarów i usług przeznaczonych na zorganizowanie X Olimpiady w Domu Pomocy Społecznej w Trzebiechowie.

#### **14. DZIAŁ 853 POZOSTAŁE ZADANIA W ZAKRESIE POLITYKI SPOŁECZNEJ**

##### Rozdział 85311 Rehabilitacja zawodowa i społeczna osób niepełnosprawnych

Plan	-	36.168,00 zł
Wykonanie	-	36.168,00 zł
Wykonanie planu	-	100,00 %

Dotacja celowa w kwocie 36.168,00 zł przekazana została na pokrycie kosztów rehabilitacji uczestników z terenu powiatu zielonogórskiego w Warsztatach Terapii Zajęciowej działających na terenie Miasta Zielona Góra zgodnie z Porozumieniem zawartym w dniu 18.01.2012 r. pomiędzy Miastem Zielona Góra a Powiatem Zielonogórskim. Warsztaty Terapii Zajęciowej przeznaczone są dla osób niepełnosprawnych posiadających orzeczenie o niepełnosprawności. Do głównych zadań WTZ należy przede wszystkim: ogólne usprawnianie uczestników, rozwijanie umiejętności wykonywania czynności życia codziennego, przygotowanie do życia w środowisku społecznym, a także rozwijanie podstawowych oraz specjalistycznych umiejętności zawodowych, umożliwiających późniejsze podjęcie pracy zawodowej w zakładzie aktywności zawodowej lub innej pracy zarobkowej. Zajęcia w warsztatach prowadzone są zgodnie z indywidualnym programem rehabilitacji i terapii. W 2012 roku w warsztatach uczestniczyły 22 osoby z powiatu zielonogórskiego. Kwartalny koszt rehabilitacji jednego uczestnika w części nieobjętej dofinansowaniem ze środków PFRON wynosił 411,00 zł.

##### Rozdział 85321 Zespoły do spraw orzekania o niepełnosprawności

Plan	-	945.284,00 zł
Wykonanie	-	889.308,07 zł
Wykonanie planu	-	94,08 %

Środki finansowe w kwocie 889.307,07 zł przeznaczone zostały na wydatki bieżące Powiatowego Zespołu ds. Orzekania o Stopniu Niepełnosprawności, w tym w szczególności na:

- wynagrodzenia dla pracowników Powiatowego Zespołu ds. Orzekania o Niepełnosprawności w Zielonej Górze (8,5 etatu), dodatkowe wynagrodzenie roczne, pochodne od wynagrodzeń – 325.613,99 zł,
- umowy o dzieło dla lekarzy, psychologów, pracowników socjalnych, pedagogów i doradców zawodowych orzekających o niepełnosprawności oraz informatyka – 289.413,49 zł,
- odpis na zakładowy fundusz świadczeń socjalnych z przeznaczeniem na pomoc socjalną dla pracowników Powiatowego Zespołu ds. Orzekania o Niepełnosprawności w Zielonej Górze – 10.575,00 zł,
- wydatki na zakup energii elektrycznej, ciepłej, gazu, wody oraz opłaty czynszowe – 160.225,44 zł,
- zakup usług telefonii stacjonarnej i komórkowej oraz dostępu do sieci Internet – 11.235,37 zł,
- wypłata ryczałtu za używanie auta prywatnego do celów służbowych – 586,96 zł,
- zakup materiałów i wyposażenia (artykuły biurowe, środki czystości, licencje na oprogramowanie) – 35.362,32 zł,
- badania profilaktyczne pracowników – 280,00 zł,
- zakup usług pozostałych (m.in. pocztowych, komunalnych, obsługi bankowej) – 56.015,50 zł.

Rozdział 85324 Państwowy Fundusz Rehabilitacji Osób Niepełnosprawnych

Plan	-	34.000,00 zł
Wykonanie	-	34.000,00 zł
Wykonanie planu	-	100,00 %

Środki finansowe w tym rozdziale pochodzą z Państwowego Funduszu Rehabilitacji Osób Niepełnosprawnych i stanowią 2,5% środków wykorzystanych na realizację zadań z zakresu rehabilitacji społecznej. Wykorzystane zostały na pokrycie kosztów obsługi zadań, w tym:

- wypłatę wynagrodzenia wraz z pochodnymi dla osób zajmujących się obsługą zadań PFRON,
- zakup mebli biurowych i wyposażenia,
- zakup komputera wraz z oprogramowaniem,
- zakup usług (pocztowe, telekomunikacyjne telefonii stacjonarnej, abonament za Internet, obsługa prawna),
- koszty eksploatacji pomieszczenia biurowego,
- opłata za aktualizację programu do obsługi PFRON.

Rozdział 85333 Powiatowe urzędy pracy

Plan	-	4.396.932,00 zł
Wykonanie	-	4.333.609,37 zł
Wykonanie planu	-	98,56 %

Środki finansowe w kwocie 4.329.073,39 zł przeznaczone zostały na wydatki bieżące związane z funkcjonowaniem Powiatowego Urzędu Pracy w Zielonej Górze, w tym w szczególności na:

- wynagrodzenia osobowe pracowników, nagrody jubileuszowe, dodatkowe wynagrodzenie roczne, pochodne od wynagrodzeń, wynagrodzenia osobowe niezaliczone do wynagrodzeń, wynagrodzenia bezosobowe, świadczenia społeczne, wynagrodzenia osób zatrudnionych na podstawie porozumienia WP-II.031.3.2011, zawartego pomiędzy Miastem Zielona Góra a Powiatem Zielonogórskim w sprawie aktywizacji zawodowej osób bezrobotnych – 3.498.123,25 zł,
- odpis na ZFŚS, szkolenia pracowników, podróże służbowe, badania lekarskie wstępne i okresowe – 97.617,24 zł,
- zakup materiałów biurowych, środków czystości, paliwa do samochodu służbowego, energii elektrycznej gazu i wody, ubezpieczenie mienia – 188.115,01 zł (w tym 4.470,00 zł na materiały promocyjne programów z udziałem środków EFS PO KL działanie 6.1.3. Poprawa zdolności zatrudnienia oraz podnoszenie poziomu aktywności zawodowej),
- usługi prawne, pocztowe, komunalne, opłaty za korzystanie z telefonii komórkowej i stacjonarnej, czynsze - 545.217,89 zł. W ramach wydatków rozdziału 85333 zrealizowano zadanie remontowe pod nazwą „Prace remontowe – konserwatorskie związane z usuwaniem awarii sprzętu, urządzeń i pojazdów znajdujących się na stanie jednostki” kwotę 4.535,98 zł.

Rozdział 85395 Pozostała działalność

Plan	-	759.135,00 zł
Wykonanie	-	589.646,11 zł
Wykonanie planu	-	77,67 %

Powiatowe Centrum Pomocy Rodzinie im. Jana Pawła II w Zielonej Górze od 2008 roku realizuje projekt systemowy „Działania na rzecz integracji społecznej mieszkańców powiatu zielonogórskiego” współfinansowany ze środków Unii Europejskiej - Europejskiego Funduszu Społecznego w ramach Programu Operacyjnego Kapitał Ludzki, Priorytet VII: Promocja integracji społecznej, Działanie 7.1: Rozwój i upowszechnianie aktywnej integracji, Poddziałanie 7.1.2 Rozwój i upowszechnianie aktywnej integracji przez powiatowe centra pomocy rodzinie. W 2012 roku wydatki w ramach projektu wynosiły 630.146,11 zł, w tym środki pochodzące z budżetu Unii Europejskiej 535.624,19 zł, wkład własny powiatu

66.165,34 zł (obejmujący środki PFRON w kwocie 40.500,00 zł przeznaczone na dofinansowanie turnusów rehabilitacyjnych, oraz 25.665,34 zł na wypłatę świadczeń związanych z kontynuowaniem nauki dla młodzieży będącej w zastępczych formach opieki). Projekt skierowany jest do mieszkańców powiatu zielonogórskiego w wieku aktywności zawodowej mających trudności w pokonywaniu problemów życia codziennego (osoby niepełnosprawne i ich rodziny, młodzież korzystająca z zastępczych form rodzicielstwa). Uczestnicy projektu skorzystali z czterech instrumentów wsparcia mających na celu:

- aktywizację edukacyjną (kursy prawa jazdy, języka angielskiego i niemieckiego, podstawowy kurs obsługi komputera),
- aktywizację zawodową (szkolenia kosmetyczne, autoprezentacji i pisanie pism urzędowych, warsztaty „Gotuję zdrowo, smacznie i kolorowo”, kursy operatora kierowcy wózków jezdniowych, koparko – ładowarki, spawania, florystyki),
- aktywizację zdrowotną (spotkania z psychologiem, warsztaty „jak walczyć ze stresem”),
- aktywizację społeczną (spotkania dla rodzin zastępczych, zajęcia integracyjne dla dzieci i młodzieży, spotkania środowiskowe dla osób z niepełnosprawnością i ich rodzin)

Źródła pochodzenia środków	Kwota	Wykonanie	
	zł	zł	%
Unia Europejska	679.688,85	535.624,19	78,80
Budżet Państwa	35.983,53	28.356,58	78,80
Wkład własny	83.961,56	66.165,34	78,80
<i>W tym:</i>			
<i>Powiat</i>	<i>43.461,56</i>	<i>25.665,34</i>	
<i>PFRON (środki pozabudżetowe)</i>	<i>40.500,00</i>	<i>40.500,00</i>	

## 15. DZIAŁ 854 EDUKACYJNA OPIEKA WYCHOWAWCZA

### Rozdział 85403 Specjalne ośrodki szkolno-wychowawcze

Plan	-	1.384.023,00 zł
Wykonanie	-	1.381.753,84 zł
Wykonanie planu	-	99,84 %

W rozdziale tym finansowane były wydatki bieżące internatu w Specjalnym Ośrodku Szkolno-Wychowawczym w Sulechowie, w którym w roku 2012 przebywało średnio 49 wychowanków. W rozdziale tym zrealizowano dwa zadania remontowe:

- „Prace remontowo-konserwatorskie w budynku” - 12.500,00 zł,
- „Prace remontowe związane z usuwaniem szkód po nawałnicy” – 3.232,00 zł.

### Rozdział 85404 Wczesne wspomaganie rozwoju dziecka

Plan	-	56.691,00 zł
Wykonanie	-	56.521,89 zł
Wykonanie planu	-	99,70 %

W rozdziale tym finansowane były wydatki na rzecz wczesnego wspomaganie rozwoju 12 dzieci. Zadanie to realizował Specjalny Ośrodek Szkolno-Wychowawczy w Sulechowie.

### Rozdział 85406 Poradnie psychologiczne – pedagogiczne, w tym poradnie specjalistyczne

Plan	-	1.023.114,00 zł
Wykonanie	-	1.021.579,25 zł
Wykonanie planu	-	99,85 %

W rozdziale tym finansowane były wydatki bieżące Poradni Psychologiczno-Pedagogicznej w Sulechowie oraz jej filii w Zielonej Górze. W ramach wydatkowanych środków zrealizowano zadanie remontowe „Prace remontowo-konserwatorskie związane z usuwaniem awarii w budynku oraz sprzętu biurowego znajdującego się na stanie jednostki” na kwotę 1.070,94 zł.

#### Rozdział 85410 Internaty i bursy szkolne

Plan	-	272.996,00 zł
Wykonanie	-	272.928,47 zł
Wykonanie planu	-	99,98 %

W rozdziale tym finansowane były:

- wydatki bieżące internatu Zespołu Szkół Ponadgimnazjalnych w Sulechowie, przeznaczonego dla 25 wychowanków – 115.793,24 zł ,
- dotacja dla placówki niepublicznej - Internatu Sportowego w Drzonkowie, prowadzonego przez stowarzyszenie Zielonogórski Klubu Sportowy w Drzonkowie; liczba wychowanków - 21, przekazana dotacja: 157.135,23 zł.

#### Rozdział 85415 Pomoc materialna dla uczniów

Plan	-	30.060,00 zł
Wykonanie	-	30.060,00 zł
Wykonanie planu	-	100,00 %

Środki w kwocie 30.060,00 zł przeznaczono na stypendia dla uczniów szkół ponadgimnazjalnych, z czego:

- stypendia Prezesa Rady Ministrów dla czterech uczniów szkół ponadgimnazjalnych o łącznej wartości 9.288,00 zł, z tego dwa stypendia w ZSP w Sulechowie, po jednym w LO W Sulechowie oraz ZSP w Czerwieńsku,
- pomoc materialną o charakterze motywacyjnym dla uczniów szkół ponadgimnazjalnych (stypendia za wyniki w nauce i osiągnięcia sportowe) – 15.772,00 zł,
- dwa stypendia Starosty Zielonogórskiego dla uczniów szczególnie uzdolnionych – 5.000,00 zł.

#### Rozdział 85417 Szkolne schroniska młodzieżowe

Plan	-	68.110,00 zł
Wykonanie	-	65.555,16 zł
Wykonanie planu	-	96,25 %

W rozdziale tym finansowane były wydatki bieżące Szkolnego Schroniska Młodzieżowego w Przytoku – schronisko całoroczne, 42 miejsca noclegowe.

#### Rozdział 85421 Młodzieżowe ośrodki socjoterapii

Plan	-	2.153.318,00 zł
Wykonanie	-	2.139.818,46 zł
Wykonanie planu	-	99,37 %

W rozdziale tym finansowane były wydatki bieżące Młodzieżowego Ośrodka Socjoterapii w Przytoku, dla 72 wychowanków. W rozdziale zrealizowano również dwa zadania remontowe:

- „Doraźne prace remontowo-konserwacyjne” na kwotę 3.035,18 zł,
- „Konserwacja antykorozyjna kominów kotłowni” - 3.500,00 zł.

#### Rozdział 85446 Doksztalcanie i doskonalenie nauczycieli

Plan	-	16.590,00 zł
Wykonanie	-	16.374,38 zł
Wykonanie planu	-	98,70 %

W ramach poniesionych wydatków finansowane były zadania określone w art.70a ustawy Karta Nauczyciela (doradztwo zawodowe, dofinansowanie doskonalenia zawodowego nauczycieli).

#### Rozdział 85495 Pozostała działalność

Plan	-	125.006,00 zł
Wykonanie	-	117.805,62 zł
Wykonanie planu	-	94,24 %

Kwotę 109.835,59 zł wydatkowano na wydatki bieżące jednostek oświatowych, w tym:

- odpis na Zakładowy Fundusz Świadczeń Socjalnych nauczycieli emerytów i rencistów – 34.164,28 zł,
- obsługę rachunków bankowych placówek oświatowych – 6.480,00 zł,
- na organizację i obsługę imprez zleconych Młodzieżowemu Ośrodkowi Socjoterapii w Przytoku – 64.031,31 zł,
- organizację Dnia Edukacji Narodowej – 2.520,00 zł,
- opłatę za wykorzystywanie oprogramowania Sigma firmy Vulcan – 2.640,00 zł. W rozdziale tym zrealizowano też dwa zadania remontowe w MOS w Przytoku na łączną kwotę 7.970,03 zł:
- „Remont ogrodzenia terenu należącego do Ośrodka” – 1.970,03 zł,
- „Remont korytarza przy kuchni w budynku internatu MOS w Przytoku” – 6.000,00zł

### **16. DZIAŁ 900 GOSPODARKA KOMUNALNA I OCHRONA ŚRODOWISKA**

#### Rozdział 90004 Utrzymanie zieleni w miastach i gminach

Plan	-	30.000,00 zł
Wykonanie	-	29.994,12 zł
Wykonanie planu	-	99,98 %

W rozdziale 90004 zrealizowano zadanie inwestycyjne pn. „Modernizacja terenów zieleni, zadrzewień przy drogach powiatowych” na kwotę 29.994,12 zł.

#### Rozdział 90005 Ochrona powietrza atmosferycznego i klimatu

Plan	-	483.020,00 zł
Wykonanie	-	481.117,97 zł
Wykonanie planu	-	99,61 %

Środki w kwocie 73.097,97 zł stanowią koszty nadzoru nad lasami niestanowiącymi własności Skarbu Państwa zgodnie z zawartymi porozumieniami z nadleśniczymi nadleśnictw działających w granicach administracyjnych powiatu oraz umową na nadzór. Kwotę 71.434,00 zł przeznaczono na dofinansowanie kosztów realizacji zadania inwestycyjnego realizowanego przez Lubuskie Muzeum Wojskowe w Drzonowie pod nazwą „Rewitalizacja budynku Lubuskiego Muzeum Wojskowego w Drzonowie”. Mocą uchwały Rady Powiatu Zielonogórskiego nr XXIV/211/2012 do wydatków, które nie wygasają z upływem roku budżetowego 2012 w ramach rozdziału 90005, zaliczono następujące wydatki na łączną kwotę 336.586,00 zł:

- „Termomodernizacja obiektu SOSW w Sulechowie – remont dachu” – 114.016,00 zł,
- „Termomodernizacja obiektu SOSW w Sulechowie – docieplenie ścian” – 222.570,00 zł.

#### Rozdział 90095 Pozostała działalność

Plan	-	3.000,00 zł
Wykonanie	-	3.000,00 zł
Wykonanie planu	-	100,00 %

Kwotę 3.000,00 zł przekazano w formie dotacji celowej Gminie Nowogród Bobrzański stanowiącej dofinansowanie do programu „Błękitne festiwale” propagującego ochronę środowiska i przyrody.

#### 17. DZIAŁ 921 KULTURA I OCHRONA DZIEDZICTWA NARODOWEGO

##### Rozdział 92105 Pozostałe zadania w zakresie kultury

Plan	-	3.422,00 zł
Wykonanie	-	3.421,37 zł
Wykonanie planu	-	99,98 %

Środki w wysokości 3.421,37 zł przeznaczono na zakup nagród dla laureatów eliminacji powiatowych przeglądów PRO ARTE, które Powiat Zielonogórski organizuje wspólnie z Regionalnym Centrum Animacji Kultury w Zielonej Górze.

##### Rozdział 92118 Muzea

Plan	-	1.367.643,00 zł
Wykonanie	-	1.367.643,00 zł
Wykonanie planu	-	100,00 %

Środki w kwocie 1.367.643,00 zł przekazano w formie dotacji podmiotowej na sfinansowanie bieżącej działalności instytucji kultury:

- Muzeum Archeologicznego Środkowego Nadodrza w Świdnicy - 625.000,00 zł
- Lubuskiego Muzeum Wojskowego w Drzonowie - 742.643,00 zł

#### 18. DZIAŁ 926 KULTURA FIZYCZNA

##### Rozdział 92605 Zadania w zakresie kultury fizycznej

Plan	-	17.450,00 zł
Wykonanie	-	17.045,03 zł
Wykonanie planu	-	97,68 %

Środki w kwocie 17.045,03 zł przeznaczono na wydatki bieżące, z czego :

- zakup pucharów i medali oraz innych nagród na Mistrzostwa Powiatu (Spartakiadę, Gimnazjadę i Licealiadę) rozgrywane w ramach Lubuskiej Olimpiady Młodzieży oraz na Powiatowe Eliminacje Turnieju Bezpieczeństwa w Ruchu Drogowym, a także zakup słodczy i napojów dla dzieci i młodzieży na podsumowanie Mistrzostw powiatu Zielonogórskiego w ramach Lubuskiej Olimpiady Młodzieży – 4.844,09 zł,
- zakup usługi gastronomicznej dla uczestników Powiatowych Eliminacji Turnieju Bezpieczeństwa w Ruchu Drogowym – 560,00 zł,
- umowy zlecenia oraz składki na ubezpieczenia społeczne (usługi sędziowania oraz pielęgniarstwo podczas zawodów w ramach Mistrzostw Powiatu oraz podczas Powiatowych eliminacji Turnieju Bezpieczeństwa w Ruchu Drogowym) – 11.640,94 zł.

**VI. Zmiany w planie wydatków na realizację programów finansowanych z udziałem środków, o których mowa w art. 5 ust. 1 pkt 2 i 3 ustawy o finansach publicznych Załącznik nr 1** do sprawozdania przedstawia zmiany w planie wydatków na realizację programów finansowanych z udziałem środków, o których mowa w art. 5 ust. 1 pkt 2 i 3 ustawy o finansach publicznych, dokonane w 2012 roku.

- VII. Realizacja wydatków inwestycyjnych** W planie wydatków budżetowych na zadania inwestycyjne zaplanowano kwotę 3.520.442,00 zł, co stanowi 5,09 % planu wydatków ogółem. W okresie od 1 stycznia do 31 grudnia 2012 r. wydatkowano kwotę 3.303.158,08 zł, co stanowi 93,83 % planu wydatków na zadania inwestycyjne. Realizację zadań inwestycyjnych zaplanowano ze środków pochodzących z kredytu, ze środków własnych z budżetu Powiatu oraz środków pochodzących z innych źródeł. **Załącznik nr 4** do sprawozdania przedstawia realizację zadań inwestycyjnych Powiatu Zielonogórskiego za okres od 1 stycznia do 31 grudnia 2012 r.
- VIII. Realizacja wydatków remontowych** W planie wydatków budżetowych na zadania remontowe zaplanowano kwotę 637.880,00 zł, co stanowi 0,93 % planu wydatków ogółem. W okresie od 1 stycznia do 31 grudnia 2012 r. wydatkowano kwotę 604.367,57 zł, co stanowi 94,75 % planu wydatków na zadania remontowe. Źródłem finansowania wydatków na remonty były środki własne z budżetu Powiatu oraz środki pochodzące z innych źródeł. Wykonanie wydatków remontowych za okres od 1 stycznia do 31 grudnia 2012 r. stanowi załącznik do niniejszego sprawozdania.
- IX. Wynik budżetu oraz wykonanie przychodów i rozchodów** W roku budżetowym w celu sfinansowania wydatków budżetowych Powiat zaplanował zaciągnięcie kredytu w wysokości 3.807.314,00 zł z przeznaczeniem na sfinansowanie planowanego deficytu budżetu w kwocie 2.644.932,00 zł oraz na spłatę wcześniej zaciągniętych zobowiązań z tytułu kredytów na kwotę 1.634.063,00 zł. W okresie od 1 stycznia do 31 grudnia 2012 r. spłacono w zaplanowanej kwocie zadłużenie z tytułu otrzymanych kredytów krajowych. Zobowiązania długoterminowe Powiatu na dzień 31.12.2012 r. wynosiły 26.717.787,00 zł (z tytułu zaciągniętych kredytów długoterminowych na kwotę 12.545.787,00 zł, emisji obligacji komunalnych na łączną kwotę 14.172.000,00 zł, dla których agentem emisji był BOŚ bank). Wykonanie przychodów i rozchodów budżetu Powiatu Zielonogórskiego za okres od 1 stycznia do 31 grudnia 2012 r. przedstawiono w **załączniku nr 5**.
- X. Realizacja dotacji udzielonych z Budżetu Powiatu** **Załącznik nr 6** do sprawozdania przedstawia realizację dotacji udzielonych z Budżetu Powiatu w okresie od 1 stycznia do 31 grudnia 2012 roku dla jednostek sektora finansów publicznych jak i dla jednostek spoza sektora finansów publicznych.
- XI. Dochody i wydatki związane z realizacją zadań z zakresu administracji rządowej** **Załącznik nr 7** do sprawozdania przedstawia realizację dochodów i wydatków związanych z realizacją zadań z zakresu administracji rządowej Powiatu Zielonogórskiego za okres od 1 stycznia do 31 grudnia 2012 roku.
- XII. Przychody i wydatki samorządowych instytucji kultury** Uchwałą Nr XIV/115/2011 Rady Powiatu Zielonogórskiego z dnia 29 grudnia 2011 r. w tabeli Nr 3 przyjęty został plan przychodów i wydatków samorządowych instytucji kultury. Wykonanie przychodów w okresie od 1 stycznia do 31 grudnia 2012 r. wynosiło 1.864.836,31 zł, co stanowi 100,6 % planu. W okresie od 1 stycznia do 31 grudnia 2012 r. wydatkowano środki w kwocie 1.847.395,88 zł, co stanowi 99,69 % planu. Wydatki przeznaczone zostały na wynagrodzenia, pochodne od wynagrodzeń oraz pozostałe wydatki bieżące i inwestycyjne.
- XIII. Dochody i wydatki z realizacji zadań z zakresu Ochrony Środowiska i Gospodarki Wodnej** **Załącznik nr 9** do sprawozdania przedstawia realizację dochodów i wydatków związanych z wykonywaniem zadań z zakresu Ochrony Środowiska i Gospodarki Wodnej za okres od 1 stycznia do 31 grudnia 2012 roku.
- XIV. Wykaz jednostek budżetowych, o których mowa w art. 223 ustawy o finansach publicznych** Sprawozdanie nie obejmuje wykazu jednostek budżetowych, o których mowa w art. 223 ustawy z dnia 27 sierpnia 2009 roku o finansach publicznych (Dz. U. z 2009 r., Nr 157 poz. 1240 z późn. zm.), ponieważ jednostki budżetowe powiatu zielonogórskiego nie gromadzą dochodów w trybie określonym w art. 223 ustawy o finansach publicznych.



**XV. Stopień zaawansowania realizacji programów wieloletnich** Od 2008 roku realizowany jest w budżecie Powiatu projekt systemowy "Działania na rzecz integracji społecznej mieszkańców powiatu zielonogórskiego" w ramach Programu Operacyjnego Kapitał Ludzki współfinansowanego ze środków Europejskiego Funduszu Społecznego. Łączne nakłady finansowe, które zostały poniesione w okresie od 2008 do 2012 roku wynoszą 2.660.918,06 zł (3.515.503,95 zł - łączne nakłady finansowe), co stanowi 75,69% zaawansowania realizacji projektu. Głównym celem projektu jest podnoszenie statusu społecznego podopiecznych PCPR, zwiększenie ich szans na rynku pracy oraz rozwój aktywnych form integracji społecznej. Projekt ponadto obejmuje działania ograniczające procesy marginalizacji społecznej podopiecznych PCPR, do których należą: dzieci skierowane do rodzin zastępczych i placówek opiekuńczo-wychowawczych, rodziny zastępcze, osoby po 18 roku życia z zastępczych form opieki oraz osoby niepełnosprawne. Projekt systemowy "Działania na rzecz integracji społecznej mieszkańców powiatu zielonogórskiego" realizowany będzie do 31.12.2013 roku. W 2012 roku rozpoczęta została realizacja projektu pod nazwą „Termomodernizacja budynku dydaktycznego Zespołu Szkół Ponadgimnazjalnych w Sulechowie przy ul. Piaskowej 53”. Projekt realizowany będzie w latach 2012-2013. W 2012 roku wydatkowana została z budżetu Powiatu kwota 8.610 zł (724.634,00 zł łączne nakłady finansowe), co stanowi 1,19% zaawansowania realizacji projektu. Pełna realizacja projektu zaplanowana jest na 2013 rok.

**XVI. Uwagi Zarządu Powiatu Zielonogórskiego do realizacji Budżetu Powiatu za okres od 1 stycznia do 31 grudnia 2012 roku** Rok 2012 był dla Zarządu Powiatu Zielonogórskiego okresem wyjątkowej pracy w zakresie realizacji Budżetu i przygotowywania projektów uchwał na sesje Rady Powiatu w ww. zakresie. Do 31 grudnia 2012 roku zrealizowane zostały praktycznie wszystkie z zaplanowanych w Budżecie Powiatu na 2012 rok zadania. Priorytetową sprawą dla Zarządu Powiatu w 2012 roku było sprawowanie nadzoru nad realizacją zadań o charakterze majątkowym i remontowym ujętych w budżecie Powiatu na 2012 rok. Do najważniejszych zrealizowanych zadań w okresie sprawozdawczym można bez wątpliwości zaliczyć:

- „Przebudowa drogi w Starym Kramsku w ciągu drogi powiatowej nr 1191F od km 2+799,00 do km 4+799,00 I etap” na kwotę 1.844.477,00 zł (w tym 450.000,00 zł dofinansowanie w formie dotacji celowej w ramach „Narodowego Programu Przebudowy Dróg Lokalnych Etap II Bezpieczeństwo – Dostępność – Rozwój, 5.000,00 zł – dotacja od Gminy Babimost),
- „Modernizacja drogi powiatowej nr 1050F w miejscowości Jeleniów” na kwotę 680.219,98 zł,
- „Zakup sprzętu komputerowego, skanującego oraz oprogramowania, w tym systemu GEO-INFO 6 do prowadzenia zasobu geodezyjnego i kartograficznego” na kwotę 75.999,00 zł,
- Projekt „Lubuski e-Urząd” – na kwotę 50.786,29 zł stanowiącą wkład Powiatu Zielonogórskiego wynikający z partnerstwa, którego celem jest podjęcie wspólnych działań na rzecz przygotowania i realizacji projektu,
- „Rewitalizacja budynku Lubuskiego Muzeum Wojskowego w Drzonowie” na kwotę 71.434,00 zł,
- „Termomodernizacja obiektu Specjalnego Ośrodka Szkolno-Wychowawczego w Sulechowie – docieplenie ścian i remont dachu” na łączną kwotę 336,586,00 zł (realizacja zadania rozpoczęta została w 2012 roku, w ramach wydatków niewygasających dokończenie nastąpi do 30.06.2013 roku),
- „Zakup urządzeń na plac zabaw dla dzieci z przedszkola specjalnego przy Specjalnym Ośrodku Szkolno-Wychowawczym w Sulechowie” na kwotę 20.000,00 zł,
- „Termomodernizacja budynku Szpitala w Wojnowie – nowa kotłownia gazowa oraz kolektory słoneczne” na kwotę 35.000,00 zł, W sumie w budżecie Powiatu, w 2012 roku z zaplanowanych 18 zadań inwestycyjnych wykonano 17 na łączną kwotę 3.303.158,08 zł. Natomiast z zaplanowanych 42 zadań remontowych – zrealizowano 36 na kwotę 604.367,57 zł. Wykonane zadania inwestycyjne i remontowe stanowią w wydatkach ogółem 5,85 % budżetu Powiatu na 2012 rok.

**SPRAWOZDANIE**  
o zmianach w planie wydatków na realizację programów finansowanych z udziałem środków,  
o których mowa w art. 5 ust. 1 pkt 2 i 3 ustawy o finansach publicznych,  
dokonanych w 2012 roku

Dział	Rozdział	Paragraf	Wyszczególnienie	Plan wg uchwały budżetowej z dnia 01.01.2012 r.	Zmiana	Plan po zmianach wg stanu na 31.12.2012 r.
<b>010</b>			<b>Rolnictwo i leśnictwo</b>	<b>0,00</b>	<b>550 000,00</b>	<b>550 000,00</b>
	01005		Prace geodezyjno-urzędniowe na potrzeby rolnictwa	0,00	550 000,00	550 000,00
		4307	Zakup usług pozostałych	0,00	412 625,00	412 625,00
		4309	Zakup usług pozostałych	0,00	137 375,00	137 375,00
<b>750</b>			<b>Administracja publiczna</b>	<b>105 587,00</b>	<b>0,00</b>	<b>105 587,00</b>
	75020		Starostwa powiatowe	54 800,00	0,00	54 800,00
		4177	Wynagrodzenia bezosobowe	900,00	720,00	1 620,00
		4179	Wynagrodzenia bezosobowe	300,00	240,00	540,00
		4217	Zakup materiałów i wyposażenia	7 500,00	0,00	7 500,00
		4219	Zakup materiałów i wyposażenia	2 500,00	0,00	2 500,00
		4307	Zakup usług pozostałych	28 500,00	-720,00	27 780,00
		4309	Zakup usług pozostałych	9 500,00	-240,00	9 260,00
		4387	Zakup usług obejmujących tłumaczenia	4 200,00	0,00	4 200,00
		4389	Zakup usług obejmujących tłumaczenia	1 400,00	0,00	1 400,00
	75095		Pozostała działalność	50 787,00	0,00	50 787,00
		6639	Dotacje celowe przekazane do samorządu województwa na inwestycje i zakupy inwestycyjne realizowane na podstawie porozumień (umów) między jednostkami samorządu terytorialnego	50 787,00	0,00	50 787,00
<b>801</b>			<b>Oświata i wychowanie</b>	<b>0,00</b>	<b>8 610,00</b>	<b>8 610,00</b>
	80130		Szkoły zawodowe	0,00	8 610,00	8 610,00
		6059	Wydatki inwestycyjne jednostek budżetowych	0,00	8 610,00	8 610,00
<b>853</b>			<b>Pozostałe zadania w zakresie polityki społecznej</b>	<b>689 597,00</b>	<b>74 008,00</b>	<b>763 605,00</b>
	85333		Powiatowe urzędy pracy	4 500,00	-30,00	4 470,00
		4219	Zakup materiałów i wyposażenia	4 500,00	-30,00	4 470,00
	85395		Pozostała działalność	685 097,00	74 038,00	759 135,00
		3037	Różne wydatki na rzecz osób fizycznych	48 816,00	9 497,00	58 313,00
		3039	Różne wydatki na rzecz osób fizycznych	2 584,00	503,00	3 087,00
		3119	Świadczenia społeczne	54 027,00	-10 565,00	43 462,00
		4017	Wynagrodzenia osobowe pracowników	130 359,00	15 898,00	146 257,00
		4019	Wynagrodzenia osobowe pracowników	6 902,00	791,00	7 693,00

		4117	Składki na ubezpieczenia społeczne	19 937,00	5 182,00	25 119,00
		4119	Składki na ubezpieczenia społeczne	1 055,00	274,00	1 329,00
		4127	Składki na Fundusz Pracy	2 333,00	549,00	2 882,00
		4129	Składki na Fundusz Pracy	123,00	29,00	152,00
		4177	Wynagrodzenia bezosobowe	56 649,00	18 994,00	75 643,00
		4179	Wynagrodzenia bezosobowe	2 999,00	1 006,00	4 005,00
		4217	Zakup materiałów i wyposażenia	18 710,00	12 347,00	31 057,00
		4219	Zakup materiałów i wyposażenia	990,00	653,00	1 643,00
		4267	Zakup energii	76,00	0,00	76,00
		4269	Zakup energii	4,00	0,00	4,00
		4287	Zakup usług zdrowotnych	950,00	950,00	1 900,00
		4289	Zakup usług zdrowotnych	50,00	50,00	100,00
		4307	Zakup usług pozostałych	304 162,00	20 986,00	325 148,00
		4309	Zakup usług pozostałych	16 103,00	1 162,00	17 265,00
		4357	Zakup usług dostępu do sieci Internet	142,00	0,00	142,00
		4359	Zakup usług dostępu do sieci Internet	8,00	0,00	8,00
		4367	Opłaty z tytułu zakupu usług telekomunikacyjnych świadczonych w ruchomej publicznej sieci telefonicznej	570,00	0,00	570,00
		4369	Opłaty z tytułu zakupu usług telekomunikacyjnych świadczonych w ruchomej publicznej sieci telefonicznej	30,00	0,00	30,00
		4377	Opłaty z tytułu zakupu usług telekomunikacyjnych świadczonych w stacjonarnej publicznej sieci telefonicznej	1 567,00	0,00	1 567,00
		4379	Opłaty z tytułu zakupu usług telekomunikacyjnych świadczonych w stacjonarnej publicznej sieci telefonicznej	83,00	0,00	83,00
		4407	Opłaty za administrowanie i czynsze za budynki, lokale i pomieszczenia garażowe	8 103,00	-4 054,00	4 049,00
		4409	Opłaty za administrowanie i czynsze za budynki, lokale i pomieszczenia garażowe	429,00	-214,00	215,00
		4417	Podróże służbowe krajowe	950,00	0,00	950,00
		4419	Podróże służbowe krajowe	50,00	0,00	50,00
		4437	Różne opłaty i składki	3 418,00	0,00	3 418,00
		4439	Różne opłaty i składki	182,00	0,00	182,00
		4447	Odpisy na zakładowy fundusz świadczeń socjalnych	2 598,00	0,00	2 598,00
		4449	Odpisy na zakładowy fundusz świadczeń socjalnych	138,00	0,00	138,00
<b>Razem:</b>				<b>795 184,00</b>	<b>632 618,00</b>	<b>1 427 802,00</b>

Załącznik nr 2

**SPRAWOZDANIE**  
z wykonania dochodów budżetowych Powiatu Zielonogórskiego  
za okres od 1 stycznia do 31 grudnia 2012 r.

Dział	Rozdział	Wyszczególnienie	Plan	Wykonanie	% (5:4)
1	2	3	4	5	6
		<b>RAZEM DOCHODY</b>	<b>66 555 826,00</b>	<b>66 250 528,40</b>	<b>99,54%</b>
<b>010</b>		<b><u>ROLNICTWO I ŁOWIECTWO</u></b>	<b><u>600 000,00</u></b>	<b><u>598 880,00</u></b>	<b><u>99,81%</u></b>
	<b>01005</b>	<b>Prace geodezyjno-urzędniowe na potrzeby rolnictwa</b>	<b>600 000,00</b>	<b>598 880,00</b>	<b>99,81%</b>
	2110	Dotacje celowe otrzymane z budżetu państwa na zadania bieżące z zakresu administracji rządowej oraz inne zadania zlecone ustawami realizowane przez powiat	50 000,00	49 380,00	98,76%
	2117	Dotacje celowe otrzymane z budżetu państwa na zadania bieżące z zakresu administracji rządowej oraz inne zadania zlecone ustawami realizowane przez powiat	412 625,00	412 125,00	99,88%
	2119	Dotacje celowe otrzymane z budżetu państwa na zadania bieżące z zakresu administracji rządowej oraz inne zadania zlecone ustawami realizowane przez powiat	137 375,00	137 375,00	100,00%
<b>020</b>		<b><u>LEŚNICTWO</u></b>	<b><u>175 900,00</u></b>	<b><u>175 899,85</u></b>	<b><u>100,00%</u></b>
	<b>02001</b>	<b>Gospodarka leśna</b>	<b>175 900,00</b>	<b>175 899,85</b>	<b>100,00%</b>
	2460	Środki otrzymane od pozostałych jednostek zaliczanych do sektora finansów publicznych na realizację zadań bieżących jednostek zaliczanych do sektora finansów publicznych	175 900,00	175 899,85	100,00%
<b>600</b>		<b><u>TRANSPORT I ŁĄCZNOŚĆ</u></b>	<b><u>506 673,00</u></b>	<b><u>594 082,77</u></b>	<b><u>117,25%</u></b>
	<b>60014</b>	<b>Drogi publiczne powiatowe</b>	<b>506 673,00</b>	<b>594 082,77</b>	<b>117,25%</b>
	0580	Grzywny i inne kary pieniężne od osób prawnych i innych jednostek organizacyjnych	0,00	87 403,80	0,00%
	0690	Wpływy z różnych opłat	21,00	20,60	98,10%
	0870	Wpływy ze sprzedaży składników majątkowych	34 299,00	34 299,00	100,00%
	0920	Pozostałe odsetki	495,00	501,96	101,41%
	0970	Wpływy z różnych dochodów	3 585,00	3 584,92	100,00%
	2910	Wpływy ze zwrotów dotacji oraz płatności, w tym wykorzystanych niezgodnie z przeznaczeniem lub wykorzystanych z naruszeniem procedur, o których mowa w art. 184 ustawy, pobranych nienależnie lub w nadmiernej wysokości	8 273,00	8 272,49	99,99%
	6300	Dotacja celowa otrzymana z tytułu pomocy finansowej udzielanej między jednostkami samorządu terytorialnego na dofinansowanie własnych zadań inwestycyjnych i zakupów inwestycyjnych	10 000,00	10 000,00	100,00%
	6430	Dotacje celowe otrzymane z budżetu państwa na realizację inwestycji i zakupów inwestycyjnych własnych powiatu	450 000,00	450 000,00	100,00%
<b>700</b>		<b><u>GOSPODARKA MIESZKANIOWA</u></b>	<b><u>861 589,00</u></b>	<b><u>853 167,54</u></b>	<b><u>99,02%</u></b>
	<b>70005</b>	<b>Gospodarka gruntami i nieruchomościami</b>	<b>861 589,00</b>	<b>853 167,54</b>	<b>99,02%</b>

	0470	Wpływy z opłat za zarząd, użytkowanie i użytkowanie wieczyste nieruchomości	4 516,00	4 515,90	100,00%
	0690	Wpływy z różnych opłat	998,00	997,56	99,96%
	0750	Dochody z najmu i dzierżawy składników majątkowych Skarbu Państwa, jednostek samorządu terytorialnego lub innych jednostek zaliczanych do sektora finansów publicznych oraz innych umów o podobnym charakterze	42 165,00	36 457,91	86,46%
	0770	Wpłaty z tytułu odpłatnego nabycia prawa własności oraz prawa użytkowania wieczystego nieruchomości	355 500,00	355 472,38	99,99%
	0970	Wpływy z różnych dochodów	12 910,00	10 372,63	80,35%
	2110	Dotacje celowe otrzymane z budżetu państwa na zadania bieżące z zakresu administracji rządowej oraz inne zadania zlecone ustawami realizowane przez powiat	34 000,00	33 998,63	100,00%
	2360	Dochody jednostek samorządu terytorialnego związane z realizacją zadań z zakresu administracji rządowej oraz innych zadań zleconych ustawami	411 500,00	411 352,53	99,96%
<b>710</b>		<b><u>DZIAŁALNOŚĆ USŁUGOWA</u></b>	<b><u>1 590 697,00</u></b>	<b><u>1 622 022,28</u></b>	<b><u>101,97%</u></b>
	<b>71012</b>	<b>Ośrodki dokumentacji geodezyjnej i kartograficznej</b>	<b>168 000,00</b>	<b>167 998,55</b>	<b>100,00%</b>
	2110	Dotacje celowe otrzymane z budżetu państwa na zadania bieżące z zakresu administracji rządowej oraz inne zadania zlecone ustawami realizowane przez powiat	168 000,00	167 998,55	100,00%
	<b>71013</b>	<b>Prace geodezyjne i kartograficzne (nieinwestycyjne)</b>	<b>190 000,00</b>	<b>189 995,84</b>	<b>100,00%</b>
	2110	Dotacje celowe otrzymane z budżetu państwa na zadania bieżące z zakresu administracji rządowej oraz inne zadania zlecone ustawami realizowane przez powiat	190 000,00	189 995,84	100,00%
	<b>71014</b>	<b>Opracowania geodezyjne i kartograficzne</b>	<b>903 087,00</b>	<b>934 420,03</b>	<b>103,47%</b>
	0830	Wpływy z usług	878 000,00	909 274,94	103,56%
	0920	Pozostałe odsetki	87,00	145,09	166,77%
	2110	Dotacje celowe otrzymane z budżetu państwa na zadania bieżące z zakresu administracji rządowej oraz inne zadania zlecone ustawami realizowane przez powiat	25 000,00	25 000,00	100,00%
	<b>71015</b>	<b>Nadzór budowlany</b>	<b>329 610,00</b>	<b>329 607,86</b>	<b>100,00%</b>
	2110	Dotacje celowe otrzymane z budżetu państwa na zadania bieżące z zakresu administracji rządowej oraz inne zadania zlecone ustawami realizowane przez powiat	329 610,00	329 607,86	100,00%
<b>750</b>		<b><u>ADMINISTRACJA PUBLICZNA</u></b>	<b><u>1 293 896,00</u></b>	<b><u>1 286 089,93</u></b>	<b><u>99,40%</u></b>
	<b>75011</b>	<b>Urzędy wojewódzkie</b>	<b>211 500,00</b>	<b>211 498,70</b>	<b>100,00%</b>
	2110	Dotacje celowe otrzymane z budżetu państwa na zadania bieżące z zakresu administracji rządowej oraz inne zadania zlecone ustawami realizowane przez powiat	211 500,00	211 498,70	100,00%
	<b>75020</b>	<b>Starostwa powiatowe</b>	<b>1 040 532,00</b>	<b>1 032 727,41</b>	<b>99,25%</b>

	0570	Grzywny, mandaty i inne kary pieniężne od osób fizycznych	50,00	50,00	100,00%
	0690	Wpływy z różnych opłat	32 900,00	34 966,06	106,28%
	0750	Dochody z najmu i dzierżawy składników majątkowych Skarbu Państwa, jednostek samorządu terytorialnego lub innych jednostek zaliczanych do sektora finansów publicznych oraz innych umów o podobnym charakterze	496 528,00	483 606,90	97,40%
	0870	Wpływy ze sprzedaży składników majątkowych	124 000,00	116 000,00	93,55%
	0920	Pozostałe odsetki	417,00	403,24	96,70%
	0970	Wpływy z różnych dochodów	291 000,00	301 420,23	103,58%
	2007	Dotacje celowe w ramach programów finansowanych z udziałem środków europejskich oraz środków o których mowa w art. 5 ust. 1 pkt 3 oraz ust. 3 pkt 5 i 6 ustawy, lub płatności w ramach budżetu środków europejskich	41 100,00	41 744,45	101,57%
	2440	Dotacje otrzymane z państwowych funduszy celowych na realizację zadań bieżących jednostek sektora finansów publicznych	54 537,00	54 536,53	100,00%
	<b>75045</b>	<b>Kwalifikacja wojskowa</b>	<b>41 864,00</b>	<b>41 863,82</b>	<b>100,00%</b>
	2110	Dotacje celowe otrzymane z budżetu państwa na zadania bieżące z zakresu administracji rządowej oraz inne zadania zlecone ustawami realizowane przez powiat	27 501,00	27 500,82	100,00%
	2120	Dotacje celowe otrzymane z budżetu państwa na zadania bieżące realizowane przez powiat na podstawie porozumień z organami administracji rządowej	14 363,00	14 363,00	100,00%
<b>752</b>		<b><u>Obrona narodowa</u></b>	<b><u>2 000,00</u></b>	<b><u>2 000,00</u></b>	<b><u>100,00%</u></b>
	<b>75212</b>	<b>Pozostałe wydatki obronne</b>	<b>2 000,00</b>	<b>2 000,00</b>	<b>100,00%</b>
	2110	Dotacje celowe otrzymane z budżetu państwa na zadania bieżące z zakresu administracji rządowej oraz inne zadania zlecone ustawami realizowane przez powiat	2 000,00	2 000,00	100,00%
<b>754</b>		<b><u>BEZPIECZEŃSTWO PUBLICZNE I OCHRONA PRZECIWPÓŻAROWA</u></b>	<b><u>5 000,00</u></b>	<b><u>4 741,00</u></b>	<b><u>94,82%</u></b>
	<b>75414</b>	<b>Obrona cywilna</b>	<b>5 000,00</b>	<b>4 741,00</b>	<b>94,82%</b>
	2110	Dotacje celowe otrzymane z budżetu państwa na zadania bieżące z zakresu administracji rządowej oraz inne zadania zlecone ustawami realizowane przez powiat	5 000,00	4 741,00	94,82%
<b>756</b>		<b><u>DOCHODY OD OSÓB PRAWNYCH, OD OSÓB FIZYCZNYCH I OD INNYCH JEDNOSTEK NIEPOSIADAJĄCYCH OSOBOWOŚCI PRAWNEJ ORAZ WYDATKI ZWIĄZANE Z ICH POBOREM</u></b>	<b><u>16 958 168,00</u></b>	<b><u>16 831 621,57</u></b>	<b><u>99,25%</u></b>
	<b>75618</b>	<b>Wpływy z innych opłat stanowiących dochody jednostek samorządu terytorialnego na podstawie ustaw</b>	<b>2 686 698,00</b>	<b>2 654 377,35</b>	<b>98,80%</b>
	0420	Wpływy z opłaty komunikacyjnej	2 410 000,00	2 378 749,57	98,70%
	0490	Wpływy z innych lokalnych opłat pobieranych przez jednostki samorządu terytorialnego na podstawie odrębnych ustaw	272 095,00	270 775,57	99,52%

	0570	Grzywny, mandaty i inne kary pieniężne od osób fizycznych	4 550,00	4 800,00	105,49%
	0920	Pozostałe odsetki	53,00	52,21	98,51%
	<b>75622</b>	<b>Udziały powiatów w podatkach stanowiących dochód budżetu państwa</b>	<b>14 271 470,00</b>	<b>14 177 244,22</b>	<b>99,34%</b>
	0010	Podatek dochodowy od osób fizycznych	13 847 255,00	13 753 453,00	99,32%
	0020	Podatek dochodowy od osób prawnych	424 215,00	423 791,22	99,90%
<b>758</b>		<b><u>RÓŻNE ROZLICZENIA</u></b>	<b><u>26 482 091,00</u></b>	<b><u>26 525 993,36</u></b>	<b><u>100,17%</u></b>
	<b>75801</b>	<b>Część oświatowa subwencji ogólnej dla jednostek samorządu terytorialnego</b>	<b>21 667 685,00</b>	<b>21 667 685,00</b>	<b>100,00%</b>
	2920	Subwencje ogólne z budżetu państwa	21 667 685,00	21 667 685,00	100,00%
	<b>75802</b>	<b>Uzupełnienie subwencji ogólnej dla jednostek samorządu terytorialnego</b>	<b>0,00</b>	<b>33 021,00</b>	<b>0,00%</b>
	2760	Środki na uzupełnienie dochodów powiatów	0,00	33 021,00	0,00%
	<b>75803</b>	<b>Część wyrównawcza subwencji ogólnej dla powiatów</b>	<b>2 896 806,00</b>	<b>2 896 806,00</b>	<b>100,00%</b>
	2920	Subwencje ogólne z budżetu państwa	2 896 806,00	2 896 806,00	100,00%
	<b>75814</b>	<b>Różne rozliczenia finansowe</b>	<b>199 481,00</b>	<b>210 362,36</b>	<b>105,45%</b>
	0920	Pozostałe odsetki	106 000,00	116 881,48	110,27%
	6680	Wpłata środków finansowych z niewykorzystanych w terminie wydatków, które niewygasają z upływem roku budżetowego	93 481,00	93 480,88	100,00%
	<b>75832</b>	<b>Część równoważąca subwencji ogólnej dla powiatów</b>	<b>1 718 119,00</b>	<b>1 718 119,00</b>	<b>100,00%</b>
	2920	Subwencje ogólne z budżetu państwa	1 718 119,00	1 718 119,00	100,00%
<b>801</b>		<b><u>OŚWIATA I WYCHOWANIE</u></b>	<b><u>359 241,00</u></b>	<b><u>359 148,23</u></b>	<b><u>99,97%</u></b>
	<b>80102</b>	<b>Szkoły podstawowe specjalne</b>	<b>15 159,00</b>	<b>15 159,00</b>	<b>100,00%</b>
	0970	Wpływy z różnych dochodów	15 159,00	15 159,00	100,00%
	<b>80120</b>	<b>Licea ogólnokształcące</b>	<b>88,00</b>	<b>87,90</b>	<b>99,89%</b>
	2910	Wpływy ze zwrotów dotacji oraz płatności, w tym wykorzystanych niezgodnie z przeznaczeniem lub wykorzystanych z naruszeniem procedur, o których mowa w art. 184 ustawy, pobranych nienależnie lub w nadmiernej wysokości	88,00	87,90	99,89%
	<b>80130</b>	<b>Szkoły zawodowe</b>	<b>8 529,00</b>	<b>8 528,40</b>	<b>99,99%</b>
	0970	Wpływy z różnych dochodów	8 529,00	8 528,40	99,99%
	<b>80145</b>	<b>Komisje egzaminacyjne</b>	<b>4 971,00</b>	<b>4 970,83</b>	<b>100,00%</b>
	0970	Wpływy z różnych dochodów	4 971,00	4 970,83	100,00%
	<b>80148</b>	<b>Stołówki szkolne i przedszkolne</b>	<b>111 853,00</b>	<b>111 852,50</b>	<b>100,00%</b>

	0830	Wpływy z usług	111 853,00	111 852,50	100,00%
	<b>80195</b>	<b>Pozostała działalność</b>	<b>218 641,00</b>	<b>218 549,60</b>	<b>99,96%</b>
	0750	Dochody z najmu i dzierżawy składników majątkowych Skarbu Państwa, jednostek samorządu terytorialnego lub innych jednostek zaliczanych do sektora finansów publicznych oraz innych umów o podobnym charakterze	81 925,00	81 814,41	99,87%
	0830	Wpływy z usług	106 923,00	106 942,69	100,02%
	0840	Wpływy ze sprzedaży wyrobów	1 797,00	1 797,00	100,00%
	0870	Wpływy ze sprzedaży składników majątkowych	8 111,00	8 110,80	100,00%
	0960	Otrzymane spadki, zapisy i darowizny w postaci pieniężnej	2 142,00	2 142,00	100,00%
	0970	Wpływy z różnych dochodów	17 611,00	17 610,70	100,00%
	2130	Dotacje celowe otrzymane z budżetu państwa na realizację bieżących zadań własnych powiatu	132,00	132,00	100,00%
<b>851</b>		<b><u>OCHRONA ZDROWIA</u></b>	<b><u>5 627 700,00</u></b>	<b><u>5 627 700,00</u></b>	<b><u>100,00%</u></b>
	<b>85156</b>	<b>Składki na ubezpieczenie zdrowotne oraz świadczenia dla osób nieobjętych obowiązkiem ubezpieczenia zdrowotnego</b>	<b>5 627 700,00</b>	<b>5 627 700,00</b>	<b>100,00%</b>
	2110	Dotacje celowe otrzymane z budżetu państwa na zadania bieżące z zakresu administracji rządowej oraz inne zadania zlecone ustawami realizowane przez powiat	5 627 700,00	5 627 700,00	100,00%
<b>852</b>		<b><u>POMOC SPOLECZNA</u></b>	<b><u>6 644 261,00</u></b>	<b><u>6 519 759,03</u></b>	<b><u>98,13%</u></b>
	<b>85201</b>	<b>Placówki opiekuńczo-wychowawcze</b>	<b>23 322,00</b>	<b>20 436,22</b>	<b>87,63%</b>
	0680	Wpływy od rodziców z tytułu odpłatności za utrzymanie dzieci (wychowanków) w placówkach opiekuńczo-wychowawczych i w rodzinach zastępczych	13 000,00	10 631,41	81,78%
	0690	Wpływy z różnych opłat	100,00	26,40	26,40%
	0970	Wpływy z różnych dochodów	1 000,00	556,80	55,68%
	2900	Wpływy z wpłat gmin i powiatów na rzecz innych jednostek samorządu terytorialnego oraz związków gmin lub powiatów na dofinansowanie zadań bieżących	9 222,00	9 221,61	100,00%
	<b>85202</b>	<b>Domy pomocy społecznej</b>	<b>5 668 103,00</b>	<b>5 551 205,94</b>	<b>97,94%</b>
	0830	Wpływy z usług	4 460 843,00	4 350 122,21	97,52%
	0870	Wpływy ze sprzedaży składników majątkowych	21 760,00	21 032,00	
	0970	Wpływy z różnych dochodów	177 695,00	173 992,45	97,92%
	2130	Dotacje celowe otrzymane z budżetu państwa na realizację bieżących zadań własnych powiatu	1 002 131,00	1 000 391,00	99,83%
	2440	Dotacje otrzymane z państwowych funduszy celowych na realizację zadań bieżących jednostek sektora finansów publicznych	5 674,00	5 668,28	99,90%
	<b>85203</b>	<b>Ośrodki wsparcia</b>	<b>355 406,00</b>	<b>353 260,43</b>	<b>99,40%</b>
	2110	Dotacje celowe otrzymane z budżetu państwa na zadania bieżące z zakresu administracji rządowej oraz inne zadania zlecone ustawami realizowane przez powiat	355 013,00	352 847,00	99,39%



	2360	Dochody jednostek samorządu terytorialnego związane z realizacją zadań z zakresu administracji rządowej oraz innych zadań zleconych ustawami	393,00	413,43	105,20%
	<b>85204</b>	<b>Rodziny zastępcze</b>	<b>567 812,00</b>	<b>565 212,72</b>	<b>99,54%</b>
	0680	Wpływy od rodziców z tytułu odpłatności za utrzymanie dzieci (wychowanków) w placówkach opiekuńczo-wychowawczych i w rodzinach zastępczych	16 520,00	15 703,49	95,06%
	0690	Wpływy z różnych opłat	250,00	194,20	77,68%
	0920	Pozostałe odsetki	226,00	370,94	164,13%
	0970	Wpływy z różnych dochodów	7 000,00	6 134,82	87,64%
	2110	Dotacje celowe otrzymane z budżetu państwa na zadania bieżące z zakresu administracji rządowej oraz inne zadania zlecone ustawami realizowane przez powiat	12 000,00	12 000,00	100,00%
	2120	Dotacje celowe otrzymane z budżetu państwa na zadania bieżące realizowane przez powiat na podstawie porozumień z organami administracji rządowej	23 361,00	23 360,40	100,00%
	2130	Dotacje celowe otrzymane z budżetu państwa na realizację bieżących zadań własnych powiatu	124 803,00	124 303,64	99,60%
	2320	Dotacje celowe otrzymane z powiatu na zadania bieżące realizowane na podstawie porozumień (umów) między jednostkami samorządu terytorialnego	361 072,00	360 566,09	99,86%
	2900	Wpływy z wpłat gmin i powiatów na rzecz innych jednostek samorządu terytorialnego oraz związków gmin lub związków powiatów na dofinansowanie zadań bieżących	22 580,00	22 579,14	100,00%
	<b>85205</b>	<b>Zadania w zakresie przeciwdziałania przemocy w rodzinie</b>	<b>7 500,00</b>	<b>7 500,00</b>	<b>100,00%</b>
	2110	Dotacje celowe otrzymane z budżetu państwa na zadania bieżące z zakresu administracji rządowej oraz inne zadania zlecone ustawami realizowane przez powiat	7 500,00	7 500,00	100,00%
	<b>85218</b>	<b>Powiatowe centra pomocy rodzinie</b>	<b>14 500,00</b>	<b>14 525,72</b>	<b>100,18%</b>
	0920	Pozostałe odsetki	14 500,00	14 525,72	100,18%
	<b>85295</b>	<b>Pozostała działalność</b>	<b>7 618,00</b>	<b>7 618,00</b>	<b>100,00%</b>
	0690	Wpływy z różnych opłat	3 168,00	3 168,00	100,00%
	0960	Otrzymane spadki, zapisy i darowizny w postaci pieniężnej	4 450,00	4 450,00	100,00%
<b>853</b>		<b><u>POZOSTAŁE ZADANIA W ZAKRESIE POLITYKI SPOŁECZNEJ</u></b>	<b><u>4 605 353,00</u></b>	<b><u>4 433 011,22</u></b>	<b><u>96,26%</u></b>
	<b>85311</b>	<b>Rehabilitacja zawodowa i społeczna osób niepełnosprawnych</b>	<b>11,00</b>	<b>10,84</b>	<b>98,55%</b>
	2910	Wpływy ze zwrotów dotacji oraz płatności, w tym wykorzystanych niezgodnie z przeznaczeniem lub wykorzystanych z naruszeniem procedur, o których mowa w art. 184 ustawy, pobranych nienależnie lub w nadmiernej wysokości	11,00	10,84	98,55%
	<b>85321</b>	<b>Zespoły do spraw orzekania o niepełnosprawności</b>	<b>809 338,00</b>	<b>787 986,96</b>	<b>97,36%</b>

	2110	Dotacje celowe otrzymane z budżetu państwa na zadania bieżące z zakresu administracji rządowej oraz inne zadania zlecone ustawami realizowane przez powiat	759 338,00	737 986,96	97,19%
	2320	Dotacje celowe otrzymane z powiatu na zadania bieżące realizowane na podstawie porozumień (umów) między jednostkami samorządu terytorialnego	50 000,00	50 000,00	100,00%
	<b>85324</b>	<b>Państwowy Fundusz Rehabilitacji Osób Niepełnosprawnych</b>	<b>34 000,00</b>	<b>34 000,00</b>	<b>100,00%</b>
	0970	Wpływy z różnych dochodów	34 000,00	34 000,00	100,00%
	<b>85333</b>	<b>Powiatowe urzędy pracy</b>	<b>3 035 731,00</b>	<b>2 972 836,18</b>	<b>97,93%</b>
	0870	Wpływy ze sprzedaży składników majątkowych	119,00	119,56	100,47%
	0970	Wpływy z różnych dochodów	459,00	459,86	100,19%
	2320	Dotacje celowe otrzymane z powiatu na zadania bieżące realizowane na podstawie porozumień (umów) między jednostkami samorządu terytorialnego	2 500 000,00	2 436 773,08	97,47%
	2440	Dotacje otrzymane z państwowych funduszy celowych na realizację zadań bieżących jednostek sektora finansów publicznych	7 753,00	8 083,68	104,27%
	2690	Środki z Funduszu Pracy otrzymane przez powiat z przeznaczeniem na finansowanie kosztów wynagrodzenia i składek na ubezpieczenia społeczne pracowników powiatowego urzędu pracy	527 400,00	527 400,00	100,00%
	<b>85395</b>	<b>Pozostała działalność</b>	<b>726 273,00</b>	<b>638 177,24</b>	<b>87,87%</b>
	0929	Pozostałe odsetki	10 600,00	10 481,13	98,88%
	2007	Dotacje celowe w ramach programów finansowanych z udziałem środków europejskich oraz środków, o których mowa w art. 5 ust. 1 pkt 3 oraz ust. 3 pkt 5 i 6 ustawy, lub płatności w ramach budżetu środków europejskich	679 689,00	599 339,53	88,18%
	2009	Dotacje celowe w ramach programów finansowanych z udziałem środków europejskich oraz środków, o których mowa w art. 5 ust. 1 pkt 3 oraz ust. 3 pkt 5 i 6 ustawy, lub płatności w ramach budżetu środków europejskich	35 984,00	28 356,58	78,80%
<b>854</b>		<b><u>EDUKACYJNA OPIEKA WYCHOWAWCZA</u></b>	<b><u>386 568,00</u></b>	<b><u>359 722,41</u></b>	<b><u>93,06%</u></b>
	<b>85403</b>	<b>Specjalne ośrodki szkolno-wychowawcze</b>	<b>66 546,00</b>	<b>66 548,29</b>	<b>100,00%</b>
	0690	Wpływy z różnych opłat	62 100,00	62 101,50	100,00%
	0970	Wpływy z różnych dochodów	4 446,00	4 446,79	100,02%
	<b>85406</b>	<b>Specjalne ośrodki szkolno-wychowawcze</b>	<b>4 724,00</b>	<b>4 142,54</b>	<b>87,69%</b>
	0970	Wpływy z różnych dochodów	374,00	372,54	99,61%
	2320	Dotacje celowe otrzymane z powiatu na zadania bieżące realizowane na podstawie porozumień (umów) między jednostkami samorządu terytorialnego	4 350,00	3 770,00	86,67%
	<b>85410</b>	<b>Internaty i bursy szkolne</b>	<b>14 010,00</b>	<b>14 010,00</b>	<b>100,00%</b>

	0690	Wpływy z różnych opłat	13 560,00	13 560,00	100,00%
	0750	Dochody z najmu i dzierżawy składników majątkowych Skarbu Państwa, jednostek samorządu terytorialnego lub innych jednostek zaliczanych do sektora finansów publicznych oraz innych umów o podobnym charakterze	450,00	450,00	100,00%
	<b>85415</b>	<b>Pomoc materialna dla uczniów</b>	<b>9 288,00</b>	<b>9 288,00</b>	<b>100,00%</b>
	0970	Wpływy z różnych dochodów	9 288,00	9 288,00	100,00%
	<b>85417</b>	<b>Szkolne schroniska młodzieżowe</b>	<b>53 000,00</b>	<b>50 998,32</b>	<b>96,22%</b>
	0830	Wpływy z usług	53 000,00	50 998,32	96,22%
	<b>85421</b>	<b>Młodzieżowe ośrodki socjoterapii</b>	<b>100 000,00</b>	<b>80 667,18</b>	<b>80,67%</b>
	0690	Wpływy z różnych opłat	100 000,00	80 667,18	80,67%
	<b>85495</b>	<b>Pozostała działalność</b>	<b>139 000,00</b>	<b>134 068,08</b>	<b>96,45%</b>
	0750	Dochody z najmu i dzierżawy składników majątkowych Skarbu Państwa, jednostek samorządu terytorialnego lub innych jednostek zaliczanych do sektora finansów publicznych oraz innych umów o podobnym charakterze	5 000,00	5 000,09	100,00%
	0830	Wpływy z usług	129 000,00	125 259,59	97,10%
	0970	Wpływy z różnych dochodów	5 000,00	3 808,40	76,17%
<b>900</b>		<b><u>Gospodarka komunalna i ochrona środowiska</u></b>	<b><u>456 689,00</u></b>	<b><u>456 689,21</u></b>	<b><u>100,00%</u></b>
	<b>90019</b>	<b>Wpływy i wydatki związane z gromadzeniem środków z opłat i kar za korzystanie ze środowiska</b>	<b>456 689,00</b>	<b>456 689,21</b>	<b>100,00%</b>
	0580	Grzywny i inne kary pieniężne od osób prawnych i innych jednostek organizacyjnych	456 689,00	456 689,21	100,00%

Załącznik nr 3

**SPRAWOZDANIE**

z wykonania wydatków budżetowych Powiatu Zielonogórskiego  
za okres od 1 stycznia do 31 grudnia 2012 r.

Dział	Rozdział	Wyszczególnienie	Plan	Wykonanie	% (5:4)
1	2	3	4	5	6
		<b>RAZEM WYDATKI</b>	<b>69 200 758,00</b>	<b>66 892 266,05</b>	<b>96,66%</b>
<b>010</b>		<b><u>ROLNICTWO I ŁOWIECTWO</u></b>	<b><u>600 000,00</u></b>	<b><u>598 880,00</u></b>	<b><u>99,81%</u></b>
	<b>01005</b>	<b>Prace geodezyjno-urzędzeniowe na potrzeby rolnictwa</b>	<b>600 000,00</b>	<b>598 880,00</b>	<b>99,81%</b>
	4300	Zakup usług pozostałych	50 000,00	49 380,00	98,76%
	4307	Zakup usług pozostałych	412 625,00	412 125,00	99,88%
	4309	Zakup usług pozostałych	137 375,00	137 375,00	100,00%

<b>020</b>		<b><u>LEŚNICTWO</u></b>	<b><u>202 200,00</u></b>	<b><u>195 057,14</u></b>	<b><u>96,47%</u></b>
	<b>02001</b>	<b>Gospodarka leśna</b>	<b>190 900,00</b>	<b>187 935,52</b>	<b>98,45%</b>
	3030	Różne wydatki na rzecz osób fizycznych	175 900,00	175 899,85	100,00%
	4300	Zakup usług pozostałych	15 000,00	12 035,67	80,24%
	<b>02002</b>	<b>Nadzór nad gospodarką leśną</b>	<b>5 000,00</b>	<b>1 321,62</b>	<b>26,43%</b>
	4210	Zakup materiałów i wyposażenia	1 000,00	541,20	54,12%
	4410	Podróże służbowe krajowe	4 000,00	780,42	19,51%
	<b>02095</b>	<b>Pozostała działalność</b>	<b>6 300,00</b>	<b>5 800,00</b>	<b>92,06%</b>
	4170	Wynagrodzenia bezosobowe	6 300,00	5 800,00	92,06%
<b>600</b>		<b><u>TRANSPORT I ŁĄCZNOŚĆ</u></b>	<b><u>5 875 888,00</u></b>	<b><u>5 686 223,96</u></b>	<b><u>96,77%</u></b>
	<b>60014</b>	<b>Drogi publiczne powiatowe</b>	<b>5 875 888,00</b>	<b>5 686 223,96</b>	<b>96,77%</b>
	2310	Dotacje celowe przekazane gminie na zadania bieżące realizowane na podstawie porozumień (umów) między jednostkami samorządu terytorialnego	274 010,00	243 282,36	88,79%
	3020	Wydatki osobowe niezaliczone do wynagrodzeń	14 295,00	14 288,12	99,95%
	4010	Wynagrodzenia osobowe pracowników	497 035,00	497 022,20	100,00%
	4040	Dodatkowe wynagrodzenie roczne	39 993,00	39 992,47	100,00%
	4110	Składki na ubezpieczenia społeczne	92 056,00	91 709,04	99,62%
	4120	Składki na Fundusz Pracy	11 314,00	10 875,74	96,13%
	4170	Wynagrodzenia bezosobowe	36 448,00	36 448,00	100,00%
	4210	Zakup materiałów i wyposażenia	595 153,00	590 358,93	99,19%
	4260	Zakup energii	13 000,00	12 143,05	93,41%
	4270	Zakup usług remontowych	340 186,00	335 899,82	98,74%
	4280	Zakup usług zdrowotnych	1 090,00	880,00	80,73%
	4300	Zakup usług pozostałych	1 107 662,00	1 107 337,84	99,97%
	4350	Zakup usług dostępu do sieci Internet	1 987,00	1 986,42	99,97%
	4360	Opłaty z tytułu zakupu usług telekomunikacyjnych świadczonych w ruchomej publicznej sieci telefonicznej	6 000,00	5 809,28	96,82%
	4370	Opłaty z tytułu zakupu usług telekomunikacyjnych świadczonych w stacjonarnej publicznej sieci telefonicznej	4 700,00	4 511,20	95,98%
	4390	Zakup usług obejmujących wykonanie ekspertyz, analiz i opinii	2 086,00	2 085,12	99,96%
	4410	Podróże służbowe krajowe	356,00	355,27	99,79%
	4430	Różne opłaty i składki	807,00	807,00	100,00%
	4440	Odpisy na zakładowy fundusz świadczeń socjalnych	15 361,00	15 360,60	100,00%
	4480	Podatek od nieruchomości	8 216,00	8 216,00	100,00%
	4500	Pozostałe wydatki na rzecz budżetów jednostek samorządu terytorialnego	500,00	500,00	100,00%
	4520	Opłaty na rzecz budżetów jednostek samorządu terytorialnego	7 107,00	7 107,00	100,00%
	4610	Koszty postępowania sądowego i prokuratorskiego	132,00	131,30	99,47%
	4700	Szkolenia pracowników niebędących członkami korpusu służby cywilnej	493,00	492,53	99,90%
	6050	Wydatki inwestycyjne jednostek budżetowych	2 800 981,00	2 653 704,67	94,74%
	6060	Wydatki na zakupy inwestycyjne jednostek budżetowych	4 920,00	4 920,00	100,00%
<b>700</b>		<b><u>GOSPODARKA MIESZKANIOWA</u></b>	<b><u>342 353,00</u></b>	<b><u>244 119,16</u></b>	<b><u>71,31%</u></b>
	<b>70005</b>	<b>Gospodarka gruntami i nieruchomościami</b>	<b>342 353,00</b>	<b>244 119,16</b>	<b>71,31%</b>
	4210	Zakup materiałów i wyposażenia	7 190,00	4 190,00	58,28%

	4260	Zakup energii	73 299,00	52 642,09	71,82%
	4270	Zakup usług remontowych	66 800,00	56 898,31	85,18%
	4300	Zakup usług pozostałych	85 034,00	77 077,90	90,64%
	4400	Opłaty za administrowanie i czynsze za budynki, lokale i pomieszczenia garażowe	57 730,00	51 091,86	88,50%
	4480	Podatek od nieruchomości	300,00	264,00	88,00%
	4590	Kary i odszkodowania wypłacane na rzecz osób fizycznych	50 000,00	1 695,00	3,39%
	4610	Koszty postępowania sądowego i prokuratorskiego	2 000,00	260,00	13,00%
<b>710</b>		<b>DZIAŁALNOŚĆ USŁUGOWA</b>	<b>1 550 610,00</b>	<b>1 550 592,88</b>	<b>100,00%</b>
	<b>71012</b>	<b>Ośrodki dokumentacji geodezyjnej i kartograficznej</b>	<b>168 000,00</b>	<b>167 998,55</b>	<b>100,00%</b>
	4110	Składki na ubezpieczenia społeczne	92 229,00	92 228,53	100,00%
	4120	Składki na Fundusz Pracy	6 582,00	6 581,02	99,99%
	4300	Zakup usług pozostałych	69 189,00	69 189,00	100,00%
	<b>71013</b>	<b>Prace geodezyjne i kartograficzne (nieinwestycyjne)</b>	<b>190 000,00</b>	<b>189 995,84</b>	<b>100,00%</b>
	4300	Zakup usług pozostałych	190 000,00	189 995,84	100,00%
	<b>71014</b>	<b>Opracowania geodezyjne i kartograficzne</b>	<b>863 000,00</b>	<b>862 990,63</b>	<b>100,00%</b>
	3020	Wydatki osobowe niezaliczone do wynagrodzeń	1 000,00	999,99	100,00%
	4010	Wynagrodzenia osobowe pracowników	550 959,00	550 959,00	100,00%
	4040	Dodatkowe wynagrodzenie roczne	39 291,00	39 290,90	100,00%
	4110	Składki na ubezpieczenia społeczne	5 933,00	5 932,92	100,00%
	4120	Składki na Fundusz Pracy	572,00	571,86	99,98%
	4170	Wynagrodzenia bezosobowe	42 000,00	42 000,00	100,00%
	4210	Zakup materiałów i wyposażenia	44 142,00	44 142,00	100,00%
	4270	Zakup usług remontowych	3 395,00	3 394,80	99,99%
	4280	Zakup usług zdrowotnych	803,00	803,00	100,00%
	4300	Zakup usług pozostałych	62 466,00	62 461,28	99,99%
	4350	Zakup usług dostępu do sieci Internet	724,00	723,24	99,90%
	4370	Opłaty z tytułu zakupu usług telekomunikacyjnych świadczonych w stacjonarnej publicznej sieci telefonicznej	2 349,00	2 348,45	99,98%
	4410	Podróże służbowe krajowe	3 800,00	3 799,31	99,98%
	4440	Odpisy na zakładowy fundusz świadczeń socjalnych	17 755,00	17 754,48	100,00%
	4700	Szkolenia pracowników niebędących członkami korpusu służby cywilnej	4 811,00	4 810,40	99,99%
	6060	Wydatki na zakupy inwestycyjne jednostek budżetowych	83 000,00	82 999,00	100,00%
	<b>71015</b>	<b>Nadzór budowlany</b>	<b>329 610,00</b>	<b>329 607,86</b>	<b>100,00%</b>
	4010	Wynagrodzenia osobowe pracowników	54 964,00	54 963,20	100,00%
	4020	Wynagrodzenia osobowe członków korpusu służby cywilnej	166 074,00	166 073,76	100,00%
	4040	Dodatkowe wynagrodzenie roczne	17 458,00	17 457,52	100,00%
	4110	Składki na ubezpieczenia społeczne	41 492,00	41 492,31	100,00%
	4120	Składki na Fundusz Pracy	3 373,00	3 372,77	99,99%
	4210	Zakup materiałów i wyposażenia	12 741,00	12 741,38	100,00%
	4270	Zakup usług remontowych	1 185,00	1 184,88	99,99%
	4280	Zakup usług zdrowotnych	200,00	200,00	100,00%
	4300	Zakup usług pozostałych	19 384,00	19 384,08	100,00%
	4350	Zakup usług dostępu do sieci Internet	1 082,00	1 082,23	100,02%
	4360	Opłaty z tytułu zakupu usług telekomunikacyjnych świadczonych w ruchomej publicznej sieci telefonicznej	1 013,00	1 012,91	99,99%

	4370	Oplaty z tytułu zakupu usług telekomunikacyjnych świadczonych w stacjonarnej publicznej sieci telefonicznej	957,00	956,62	99,96%
	4430	Różne opłaty i składki	1 349,00	1 349,00	100,00%
	4440	Odpisy na zakładowy fundusz świadczeń socjalnych	6 199,00	6 199,00	100,00%
	4550	Szkolenia członków korpusu cywilnej	1 858,00	1 857,20	99,96%
	4700	Szkolenia pracowników niebędących członkami korpusu służby cywilnej	281,00	281,00	100,00%
<b>750</b>		<b>ADMINISTRACJA PUBLICZNA</b>	<b>8 502 953,00</b>	<b>8 116 249,06</b>	<b>95,45%</b>
	<b>75011</b>	<b>Urzędy wojewódzkie</b>	<b>241 160,00</b>	<b>241 158,12</b>	<b>100,00%</b>
	4010	Wynagrodzenia osobowe pracowników	185 184,00	185 183,58	100,00%
	4040	Dodatkowe wynagrodzenie roczne	15 163,00	15 162,28	100,00%
	4110	Składki na ubezpieczenia społeczne	33 544,00	33 543,84	100,00%
	4120	Składki na Fundusz Pracy	1 843,00	1 842,42	99,97%
	4440	Odpisy na zakładowy fundusz świadczeń socjalnych	5 426,00	5 426,00	100,00%
	<b>75019</b>	<b>Rady powiatów</b>	<b>383 069,00</b>	<b>375 247,06</b>	<b>97,96%</b>
	3030	Różne wydatki na rzecz osób fizycznych	369 732,00	366 323,26	99,08%
	4210	Zakup materiałów i wyposażenia	6 733,00	4 640,30	68,92%
	4270	Zakup usług remontowych	1 000,00	0,00	0,00%
	4300	Zakup usług pozostałych	4 128,00	2 807,50	68,01%
	4430	Różne opłaty i składki	1 476,00	1 476,00	100,00%
	<b>75020</b>	<b>Starostwa powiatowe</b>	<b>7 705 320,00</b>	<b>7 332 794,97</b>	<b>95,17%</b>
	2310	Dotacje celowe przekazane gminie na zadania bieżące realizowane na podstawie porozumień (umów) między jednostkami samorządu terytorialnego	40 748,00	40 748,00	100,00%
	2910	Zwrot dotacji oraz płatności, w tym wykorzystanych niezgodnie z przeznaczeniem lub wykorzystanych z naruszeniem procedur, o których mowa w art. 184 ustawy, pobranych nienależnie lub w nadmiernej wysokości	107,00	106,35	99,39%
	3020	Wydatki osobowe niezaliczone do wynagrodzeń	18 502,00	5 333,07	28,82%
	3030	Różne wydatki na rzecz osób fizycznych	50 000,00	48 820,95	97,64%
	4010	Wynagrodzenia osobowe pracowników	3 838 767,00	3 772 227,31	98,27%
	4040	Dodatkowe wynagrodzenie roczne	331 134,00	331 133,17	100,00%
	4110	Składki na ubezpieczenia społeczne	656 513,00	645 387,27	98,31%
	4120	Składki na Fundusz Pracy	69 008,00	65 249,38	94,55%
	4140	Wpłaty na Państwowy Fundusz Rehabilitacji Osób Niepełnosprawnych	7 000,00	0,00	0,00%
	4170	Wynagrodzenia bezosobowe	53 405,00	52 905,00	99,06%
	4177	Wynagrodzenia bezosobowe	1 620,00	1 170,00	72,22%
	4179	Wynagrodzenia bezosobowe	540,00	390,00	72,22%
	4210	Zakup materiałów i wyposażenia	1 035 600,00	992 741,74	95,86%
	4217	Zakup materiałów i wyposażenia	7 500,00	7 188,60	95,85%
	4219	Zakup materiałów i wyposażenia	2 500,00	2 396,25	95,85%
	4260	Zakup energii	293 189,00	271 552,89	92,62%
	4270	Zakup usług remontowych	27 684,00	20 612,81	74,46%
	4280	Zakup usług zdrowotnych	9 550,00	4 273,00	44,74%
	4300	Zakup usług pozostałych	731 890,00	633 830,63	86,60%
	4307	Zakup usług pozostałych	27 780,00	23 548,46	84,77%
	4309	Zakup usług pozostałych	9 260,00	7 849,51	84,77%
	4350	Zakup usług dostępu do sieci Internet	20 000,00	19 158,48	95,79%
	4360	Oplaty z tytułu zakupu usług telekomunikacyjnych świadczonych w ruchomej publicznej sieci telefonicznej	24 000,00	16 496,73	68,74%

	4370	Oplaty z tytułu zakupu usług telekomunikacyjnych świadczonych w stacjonarnej publicznej sieci telefonicznej	38 893,00	24 129,22	62,04%
	4380	Zakup usług obejmujących tłumaczenia	122,00	121,60	99,67%
	4387	Zakup usług obejmujących tłumaczenia	4 200,00	3 802,50	90,54%
	4389	Zakup usług obejmujących tłumaczenia	1 400,00	1 267,50	90,54%
	4410	Podróże służbowe krajowe	13 074,00	8 539,53	65,32%
	4420	Podróże służbowe zagraniczne	3 861,00	0,00	0,00%
	4430	Różne opłaty i składki	220 872,00	184 975,84	83,75%
	4440	Odpisy na zakładowy fundusz świadczeń socjalnych	115 080,00	115 080,00	100,00%
	4480	Podatek od nieruchomości	11 000,00	10 220,00	92,91%
	4530	Podatek od towarów i usług (VAT)	500,00	164,62	32,92%
	4580	Pozostałe odsetki	500,00	0,00	0,00%
	4590	Kary i odszkodowania wypłacane na rzecz osób fizycznych	1 000,00	0,00	0,00%
	4610	Koszty postępowania sądowego i prokuratorskiego	20 447,00	6 218,05	30,41%
	4700	Szkolenia pracowników niebędących członkami korpusu służby cywilnej	18 074,00	15 156,51	83,86%
	<b>75045</b>	<b>Kwalifikacja wojskowa</b>	<b>41 864,00</b>	<b>41 863,82</b>	<b>100,00%</b>
	3030	Różne wydatki na rzecz osób fizycznych	12 600,00	12 600,00	100,00%
	4110	Składki na ubezpieczenia społeczne	1 788,00	1 787,76	99,99%
	4120	Składki na Fundusz Pracy	127,00	127,40	100,31%
	4170	Wynagrodzenia bezosobowe	13 000,00	13 000,00	100,00%
	4210	Zakup materiałów i wyposażenia	4 856,00	4 855,96	100,00%
	4280	Zakup usług zdrowotnych	1 750,00	1 750,00	100,00%
	4300	Zakup usług pozostałych	7 743,00	7 742,70	100,00%
	<b>75075</b>	<b>Promocja jednostek samorządu terytorialnego</b>	<b>80 753,00</b>	<b>74 398,80</b>	<b>92,13%</b>
	4170	Wynagrodzenia bezosobowe	3 000,00	702,00	23,40%
	4210	Zakup materiałów i wyposażenia	14 135,00	11 116,09	78,64%
	4300	Zakup usług pozostałych	61 618,00	60 970,71	98,95%
	4380	Zakup usług obejmujących tłumaczenia	2 000,00	1 610,00	80,50%
	<b>75095</b>	<b>Pozostała działalność</b>	<b>50 787,00</b>	<b>50 786,29</b>	<b>100,00%</b>
	6639	Dotacje celowe przekazane do samorządu województwa na inwestycje i zakupy inwestycyjne realizowane na podstawie porozumień (umów) między jednostkami samorządu terytorialnego	50 787,00	50 786,29	100,00%
<b>752</b>		<b><u>OBRONA NARODOWA</u></b>	<b><u>2 000,00</u></b>	<b><u>2 000,00</u></b>	<b><u>100,00%</u></b>
	<b>75212</b>	<b>Pozostałe wydatki obronne</b>	<b>2 000,00</b>	<b>2 000,00</b>	<b>100,00%</b>
	4170	Wynagrodzenia bezosobowe	1 200,00	1 200,00	100,00%
	4300	Zakup usług pozostałych	800,00	800,00	100,00%
<b>754</b>		<b><u>BEZPIECZEŃSTWO PUBLICZNE I OCHRONA PRZECIWPÓŻAROWA</u></b>	<b><u>34 886,00</u></b>	<b><u>6 427,26</u></b>	<b><u>18,42%</u></b>
	<b>75414</b>	<b>Obrona cywilna</b>	<b>34 886,00</b>	<b>6 427,26</b>	<b>18,42%</b>
	4210	Zakup materiałów i wyposażenia	13 500,00	0,00	0,00%
	4270	Zakup usług remontowych	7 886,00	0,00	0,00%
	4300	Zakup usług pozostałych	10 900,00	5 383,76	49,39%

	4370	Oплата z tytułu zakupu usług telekomunikacyjnych świadczonych w stacjonarnej publicznej sieci telefonicznej	800,00	366,66	45,83%
	4430	Różne opłaty i składki	1 000,00	676,84	67,68%
	4700	Szkolenia pracowników niebędących członkami korpusu służby cywilnej	800,00	0,00	0,00%
<b>757</b>		<b><u>OBSŁUGA DŁUGU PUBLICZNEGO</u></b>	<b><u>2 344 744,00</u></b>	<b><u>1 602 190,27</u></b>	<b><u>68,33%</u></b>
	<b>75702</b>	<b>Obsługa papierów wartościowych, kredytów i pożyczek jednostek samorządu terytorialnego</b>	<b>1 661 172,00</b>	<b>1 602 190,27</b>	<b>96,45%</b>
	8110	Odsetki od samorządowych papierów wartościowych lub zaciągniętych przez jednostkę samorządu terytorialnego kredytów i pożyczek	1 661 172,00	1 602 190,27	96,45%
	<b>75704</b>	<b>Rozliczenia z tytułu poręczeń i gwarancji udzielonych przez Skarb Państwa lub jednostkę samorządu terytorialnego</b>	<b>683 572,00</b>	<b>0,00</b>	<b>0,00%</b>
	8020	Wyплаты z tytułu gwarancji i poręczeń	683 572,00	0,00	0,00%
<b>758</b>		<b><u>RÓŻNE ROZLICZENIA</u></b>	<b><u>421 202,00</u></b>	<b><u>42 097,91</u></b>	<b><u>9,99%</u></b>
	<b>75814</b>	<b>Różne rozliczenia finansowe</b>	<b>277 047,00</b>	<b>42 097,91</b>	<b>15,20%</b>
	4580	Pozostałe odsetki	4 500,00	4 073,88	90,53%
	4590	Kary i odszkodowania wypłacane na rzecz osób fizycznych	262 347,00	30 600,00	11,66%
	4610	Koszty postępowania sądowego i prokuratorskiego	10 000,00	7 303,00	73,03%
	8550	Różne rozliczenia finansowe	200,00	121,03	60,52%
	<b>75818</b>	<b>Rezerwy ogólne i celowe</b>	<b>144 155,00</b>	<b>0,00</b>	<b>0,00%</b>
	4810	Rezerwy	144 155,00	0,00	0,00%
<b>801</b>		<b><u>OŚWIATA I WYCHOWANIE</u></b>	<b><u>17 009 368,00</u></b>	<b><u>16 992 040,54</u></b>	<b><u>99,90%</u></b>
	<b>80102</b>	<b>Szkoły podstawowe specjalne</b>	<b>3 265 426,00</b>	<b>3 255 282,22</b>	<b>99,69%</b>
	3020	Wydatki osobowe niezaliczone do wynagrodzeń	136 547,00	134 372,56	98,41%
	4010	Wynagrodzenia osobowe pracowników	2 237 030,00	2 236 266,11	99,97%
	4040	Dodatkowe wynagrodzenie roczne	174 763,00	174 663,22	99,94%
	4110	Składki na ubezpieczenia społeczne	424 773,00	424 716,72	99,99%
	4120	Składki na Fundusz Pracy	55 526,00	54 383,97	97,94%
	4170	Wynagrodzenia bezosobowe	4 795,00	4 795,00	100,00%
	4210	Zakup materiałów i wyposażenia	33 850,00	33 339,97	98,49%
	4240	Zakup pomocy naukowych, dydaktycznych i książek	7 931,00	7 633,57	96,25%
	4260	Zakup energii	17 220,00	14 856,61	86,28%
	4270	Zakup usług remontowych	19 142,00	17 505,59	91,45%
	4280	Zakup usług zdrowotnych	1 630,00	1 326,00	81,35%
	4300	Zakup usług pozostałych	9 373,00	9 334,15	99,59%
	4350	Zakup usług dostępu do sieci Internet	1 014,00	1 013,16	99,92%
	4370	Opłaty z tytułu zakupu usług telekomunikacyjnych świadczonych w stacjonarnej publicznej sieci telefonicznej	3 800,00	3 593,14	94,56%
	4410	Podróże służbowe krajowe	2 383,00	1 841,59	77,28%



4430	Różne opłaty i składki	2 010,00	2 010,00	100,00%
4440	Odpisy na zakładowy fundusz świadczeń socjalnych	125 999,00	125 998,55	100,00%
4700	Szkolenia pracowników niebędących członkami korpusu służby cywilnej	1 050,00	1 050,00	100,00%
4780	Składki na Fundusz Emerytur Pomostowych	6 590,00	6 582,31	99,88%
<b>80105</b>	<b>Przedszkola specjalne</b>	<b>137 330,00</b>	<b>137 247,58</b>	<b>99,94%</b>
3020	Wydatki osobowe niezaliczone do wynagrodzeń	70,00	0,00	0,00%
4010	Wynagrodzenia osobowe pracowników	83 663,00	83 662,64	100,00%
4040	Dodatkowe wynagrodzenie roczne	4 047,00	4 046,90	100,00%
4110	Składki na ubezpieczenia społeczne	14 940,00	14 939,30	100,00%
4120	Składki na Fundusz Pracy	2 125,00	2 124,18	99,96%
4210	Zakup materiałów i wyposażenia	2 960,00	2 960,00	100,00%
4240	Zakup pomocy naukowych, dydaktycznych i książek	1 500,00	1 489,80	99,32%
4440	Odpisy na zakładowy fundusz świadczeń socjalnych	8 025,00	8 024,76	100,00%
6060	Wydatki na zakupy inwestycyjne jednostek budżetowych	20 000,00	20 000,00	100,00%
<b>80111</b>	<b>Gimnazja specjalne</b>	<b>1 924 344,00</b>	<b>1 921 391,86</b>	<b>99,85%</b>
3020	Wydatki osobowe niezaliczone do wynagrodzeń	56 059,00	55 488,50	98,98%
4010	Wynagrodzenia osobowe pracowników	1 367 524,00	1 366 756,26	99,94%
4040	Dodatkowe wynagrodzenie roczne	106 757,00	106 560,40	99,82%
4110	Składki na ubezpieczenia społeczne	249 147,00	248 971,94	99,93%
4120	Składki na Fundusz Pracy	31 718,00	30 619,62	96,54%
4170	Wynagrodzenia bezosobowe	250,00	250,00	100,00%
4210	Zakup materiałów i wyposażenia	20 725,00	20 724,71	100,00%
4240	Zakup pomocy naukowych, dydaktycznych i książek	5 113,00	5 112,11	99,98%
4260	Zakup energii	10 000,00	10 000,00	100,00%
4280	Zakup usług zdrowotnych	440,00	423,00	96,14%
4300	Zakup usług pozostałych	5 263,00	5 259,47	99,93%
4350	Zakup usług dostępu do sieci Internet	660,00	641,16	97,15%
4370	Opłaty z tytułu zakupu usług telekomunikacyjnych świadczonych w stacjonarnej publicznej sieci telefonicznej	2 180,00	2 077,49	95,30%
4440	Odpisy na zakładowy fundusz świadczeń socjalnych	68 508,00	68 507,20	100,00%
<b>80120</b>	<b>Licea ogólnokształcące</b>	<b>3 608 080,00</b>	<b>3 606 231,77</b>	<b>99,95%</b>
3020	Wydatki osobowe niezaliczone do wynagrodzeń	68 222,00	68 128,37	99,86%
4010	Wynagrodzenia osobowe pracowników	2 389 884,00	2 388 866,94	99,96%
4040	Dodatkowe wynagrodzenie roczne	173 737,00	173 730,71	100,00%
4110	Składki na ubezpieczenia społeczne	411 891,00	411 211,81	99,84%
4120	Składki na Fundusz Pracy	51 069,00	51 049,28	99,96%
4170	Wynagrodzenia bezosobowe	16 209,00	16 207,09	99,99%
4210	Zakup materiałów i wyposażenia	73 791,00	73 786,95	99,99%
4240	Zakup pomocy naukowych, dydaktycznych i książek	3 758,00	3 757,83	100,00%
4260	Zakup energii	172 425,00	172 414,35	99,99%
4270	Zakup usług remontowych	26 404,00	26 402,52	99,99%
4280	Zakup usług zdrowotnych	1 290,00	1 290,00	100,00%
4300	Zakup usług pozostałych	56 050,00	56 049,09	100,00%
4350	Zakup usług dostępu do sieci Internet	3 262,00	3 261,20	99,98%
4370	Opłaty z tytułu zakupu usług telekomunikacyjnych świadczonych w stacjonarnej publicznej sieci telefonicznej	6 990,00	6 989,38	99,99%
4410	Podróże służbowe krajowe	13 226,00	13 215,09	99,92%
4430	Różne opłaty i składki	2 341,00	2 340,16	99,96%

4440	Odpisy na zakładowy fundusz świadczeń socjalnych	135 582,00	135 582,00	100,00%
4700	Szkolenia pracowników niebędących członkami korpusu służby cywilnej	1 949,00	1 949,00	100,00%
<b>80123</b>	<b>Licea profilowane</b>	<b>274 189,00</b>	<b>274 186,66</b>	<b>100,00%</b>
4010	Wynagrodzenia osobowe pracowników	170 196,00	170 195,20	100,00%
4040	Dodatkowe wynagrodzenie roczne	18 125,00	18 124,11	100,00%
4110	Składki na ubezpieczenia społeczne	31 465,00	31 464,67	100,00%
4120	Składki na Fundusz Pracy	4 236,00	4 235,68	99,99%
4210	Zakup materiałów i wyposażenia	2 630,00	2 630,00	100,00%
4260	Zakup energii	29 600,00	29 600,00	100,00%
4300	Zakup usług pozostałych	6 530,00	6 530,00	100,00%
4350	Zakup usług dostępu do sieci Internet	890,00	890,00	100,00%
4370	Opłaty z tytułu zakupu usług telekomunikacyjnych świadczonych w stacjonarnej publicznej sieci telefonicznej	1 100,00	1 100,00	100,00%
4440	Odpisy na zakładowy fundusz świadczeń socjalnych	9 417,00	9 417,00	100,00%
<b>80130</b>	<b>Szkoły zawodowe</b>	<b>6 538 995,00</b>	<b>6 538 849,59</b>	<b>100,00%</b>
2320	Dotacje celowe przekazane dla powiatu na zadania bieżące realizowane na podstawie porozumień (umów) między jednostkami samorządu terytorialnego	17 920,00	17 920,00	100,00%
3020	Wydatki osobowe niezaliczone do wynagrodzeń	1 951,00	1 951,00	100,00%
4010	Wynagrodzenia osobowe pracowników	4 484 557,00	4 484 556,13	100,00%
4040	Dodatkowe wynagrodzenie roczne	342 776,00	342 776,00	100,00%
4110	Składki na ubezpieczenia społeczne	788 445,00	788 315,19	99,98%
4120	Składki na Fundusz Pracy	93 682,00	93 677,47	100,00%
4170	Wynagrodzenia bezosobowe	11 944,00	11 944,00	100,00%
4210	Zakup materiałów i wyposażenia	48 906,00	48 905,99	100,00%
4260	Zakup energii	312 206,00	312 205,25	100,00%
4270	Zakup usług remontowych	35 550,00	35 549,43	100,00%
4280	Zakup usług zdrowotnych	2 238,00	2 238,00	100,00%
4300	Zakup usług pozostałych	124 055,00	124 049,08	100,00%
4350	Zakup usług dostępu do sieci Internet	3 654,00	3 653,60	99,99%
4360	Opłaty z tytułu zakupu usług telekomunikacyjnych świadczonych w ruchomej publicznej sieci telefonicznej	822,00	821,27	99,91%
4370	Opłaty z tytułu zakupu usług telekomunikacyjnych świadczonych w stacjonarnej publicznej sieci telefonicznej	10 220,00	10 219,09	99,99%
4410	Podróże służbowe krajowe	3 858,00	3 857,09	99,98%
4440	Odpisy na zakładowy fundusz świadczeń socjalnych	244 062,00	244 062,00	100,00%
4480	Podatek od nieruchomości	911,00	911,00	100,00%
4700	Szkolenia pracowników niebędących członkami korpusu służby cywilnej	2 628,00	2 628,00	100,00%
6059	Wydatki inwestycyjne jednostek budżetowych	8 610,00	8 610,00	100,00%
<b>80134</b>	<b>Szkoły zawodowe specjalne</b>	<b>524 464,00</b>	<b>524 022,39</b>	<b>99,92%</b>
3020	Wydatki osobowe niezaliczone do wynagrodzeń	310,00	18,14	5,85%
4010	Wynagrodzenia osobowe pracowników	385 127,00	385 067,79	99,98%
4040	Dodatkowe wynagrodzenie roczne	24 082,00	24 081,23	100,00%
4110	Składki na ubezpieczenia społeczne	68 705,00	68 654,54	99,93%
4120	Składki na Fundusz Pracy	8 758,00	8 719,87	99,56%
4210	Zakup materiałów i wyposażenia	3 932,00	3 932,00	100,00%
4240	Zakup pomocy naukowych, dydaktycznych i książek	3 400,00	3 400,00	100,00%
4260	Zakup energii	4 418,00	4 417,21	99,98%
4300	Zakup usług pozostałych	590,00	590,00	100,00%

	4440	Odpisy na zakładowy fundusz świadczeń socjalnych	25 142,00	25 141,61	100,00%
	<b>80145</b>	<b>Komisje egzaminacyjne</b>	<b>2 054,00</b>	<b>2 054,00</b>	<b>100,00%</b>
	4210	Zakup materiałów i wyposażenia	562,00	562,00	100,00%
	4220	Zakup środków żywności	1 492,00	1 492,00	100,00%
	<b>80146</b>	<b>Dokształcanie i doskonalenie nauczycieli</b>	<b>78 502,00</b>	<b>77 000,20</b>	<b>98,09%</b>
	4210	Zakup materiałów i wyposażenia	133,00	132,84	99,88%
	4300	Zakup usług pozostałych	21 471,00	21 470,20	100,00%
	4410	Podróże służbowe krajowe	3 329,00	3 329,00	100,00%
	4700	Szkolenia pracowników niebędących członkami korpusu służby cywilnej	53 569,00	52 068,16	97,20%
	<b>80148</b>	<b>Stołówki szkolne i przedszkolne</b>	<b>279 457,00</b>	<b>279 454,21</b>	<b>100,00%</b>
	4010	Wynagrodzenia osobowe pracowników	111 830,00	111 829,15	100,00%
	4040	Dodatkowe wynagrodzenie roczne	6 934,00	6 933,66	100,00%
	4110	Składki na ubezpieczenia społeczne	20 950,00	20 949,01	100,00%
	4120	Składki na Fundusz Pracy	1 411,00	1 410,52	99,97%
	4210	Zakup materiałów i wyposażenia	8 000,00	8 000,00	100,00%
	4220	Zakup środków żywności	111 853,00	111 853,00	100,00%
	4260	Zakup energii	3 600,00	3 600,00	100,00%
	4270	Zakup usług remontowych	3 379,00	3 378,87	100,00%
	4300	Zakup usług pozostałych	4 287,00	4 287,00	100,00%
	4360	Oplaty z tytułu zakupu usług telekomunikacyjnych świadczonych w ruchomej publicznej sieci telefonicznej	250,00	250,00	100,00%
	4370	Oplaty z tytułu zakupu usług telekomunikacyjnych świadczonych w stacjonarnej publicznej sieci telefonicznej	400,00	400,00	100,00%
	4440	Odpisy na zakładowy fundusz świadczeń socjalnych	6 563,00	6 563,00	100,00%
	<b>80195</b>	<b>Pozostała działalność</b>	<b>376 527,00</b>	<b>376 320,06</b>	<b>99,95%</b>
	4110	Składki na ubezpieczenia społeczne	41,00	40,91	99,78%
	4170	Wynagrodzenia bezosobowe	1 084,00	1 084,00	100,00%
	4210	Zakup materiałów i wyposażenia	45 724,00	45 522,69	99,56%
	4220	Zakup środków żywności	60 850,00	60 850,00	100,00%
	4240	Zakup pomocy naukowych, dydaktycznych i książek	12 575,00	12 574,15	99,99%
	4260	Zakup energii	6 713,00	6 712,28	99,99%
	4270	Zakup usług remontowych	42 666,00	42 665,06	100,00%
	4300	Zakup usług pozostałych	39 452,00	39 449,49	99,99%
	4430	Różne opłaty i składki	4 165,00	4 164,60	99,99%
	4440	Odpisy na zakładowy fundusz świadczeń socjalnych	162 046,00	162 045,88	100,00%
	4480	Podatek od nieruchomości	1 046,00	1 046,00	100,00%
	4700	Szkolenia pracowników niebędących członkami korpusu służby cywilnej	165,00	165,00	100,00%
<b>851</b>		<b>OCHRONA ZDROWIA</b>	<b>5 662 700,00</b>	<b>5 662 700,00</b>	<b>100,00%</b>
	<b>85111</b>	<b>Szpitala ogólne</b>	<b>35 000,00</b>	<b>35 000,00</b>	<b>100,00%</b>
	6220	Dotacje celowe z budżetu na finansowanie lub dofinansowanie kosztów realizacji inwestycji i zakupów inwestycyjnych innych jednostek sektora finansów publicznych	35 000,00	35 000,00	100,00%

	<b>85156</b>	<b>Składki na ubezpieczenie zdrowotne oraz świadczenia dla osób nieobjętych obowiązkiem ubezpieczenia zdrowotnego</b>	<b>5 627 700,00</b>	<b>5 627 700,00</b>	<b>100,00%</b>
	4130	Składki na ubezpieczenie zdrowotne	5 627 700,00	5 627 700,00	100,00%
<b>852</b>		<b><u>POMOC SPOŁECZNA</u></b>	<b><u>13 445 892,00</u></b>	<b><u>13 306 337,76</u></b>	<b><u>98,96%</u></b>
	<b>85201</b>	<b>Placówki opiekuńczo-wychowawcze</b>	<b>3 296 239,00</b>	<b>3 290 478,60</b>	<b>99,83%</b>
	2320	Dotacje celowe przekazane dla powiatu na zadania bieżące realizowane na podstawie porozumień (umów) między jednostkami samorządu terytorialnego	2 536 417,00	2 536 416,95	100,00%
	2830	Dotacja celowa z budżetu na finansowanie lub dofinansowanie zadań zleconych do realizacji pozostałym jednostkom nie zaliczanym do sektora finansów publicznych	696 000,00	696 000,00	100,00%
	3110	Świadczenia społeczne	63 822,00	58 061,65	90,97%
	<b>85202</b>	<b>Domy pomocy społecznej</b>	<b>6 203 490,00</b>	<b>6 093 474,28</b>	<b>98,23%</b>
	3020	Wydatki osobowe niezaliczone do wynagrodzeń	8 141,00	8 135,43	99,93%
	4010	Wynagrodzenia osobowe pracowników	3 012 555,00	3 012 555,00	100,00%
	4040	Dodatkowe wynagrodzenie roczne	225 418,00	225 417,25	100,00%
	4110	Składki na ubezpieczenia społeczne	534 104,00	533 817,74	99,95%
	4120	Składki na Fundusz Pracy	61 268,00	60 919,12	99,43%
	4170	Wynagrodzenia bezosobowe	42 130,00	42 128,02	100,00%
	4210	Zakup materiałów i wyposażenia	890 565,00	858 438,43	96,39%
	4220	Zakup środków żywności	247 800,00	247 536,06	99,89%
	4230	Zakup leków, wyrobów medycznych i produktów biobójczych	63 200,00	63 100,41	99,84%
	4260	Zakup energii	185 284,00	180 478,95	97,41%
	4270	Zakup usług remontowych	23 873,00	23 641,08	99,03%
	4280	Zakup usług zdrowotnych	2 454,00	2 454,00	100,00%
	4300	Zakup usług pozostałych	639 246,00	637 455,66	99,72%
	4350	Zakup usług dostępu do sieci Internet	1 374,00	1 373,50	99,96%
	4360	Oplaty z tytułu zakupu usług telekomunikacyjnych świadczonych w ruchomej publicznej sieci telefonicznej	3 936,00	3 935,90	100,00%
	4370	Oplaty z tytułu zakupu usług telekomunikacyjnych świadczonych w stacjonarnej publicznej sieci telefonicznej	6 901,00	6 870,29	99,55%
	4390	Zakup usług obejmujących wykonanie ekspertyz, analiz i opinii	420,00	419,92	99,98%
	4410	Podróże służbowe krajowe	2 110,00	2 106,38	99,83%
	4430	Różne opłaty i składki	4 370,00	4 360,43	99,78%
	4440	Odpisy na zakładowy fundusz świadczeń socjalnych	143 123,00	143 123,00	100,00%
	4480	Podatek od nieruchomości	19 141,00	19 141,00	100,00%
	4520	Oplaty na rzecz budżetów jednostek samorządu terytorialnego	890,00	889,50	99,94%
	4700	Szkolenia pracowników niebędących członkami korpusu służby cywilnej	6 063,00	6 053,21	99,84%
	6050	Wydatki inwestycyjne jednostek budżetowych	79 124,00	9 124,00	11,53%
	<b>85203</b>	<b>Ośrodki wsparcia</b>	<b>355 388,00</b>	<b>353 222,00</b>	<b>99,39%</b>
	2820	Dotacja celowa z budżetu na finansowanie lub dofinansowanie zadań zleconych do realizacji stowarzyszeniom	355 013,00	352 847,00	99,39%
	4210	Zakup materiałów i wyposażenia	375,00	375,00	100,00%

<b>85204</b>	<b>Rodziny zastępcze</b>	<b>2 882 880,00</b>	<b>2 863 973,65</b>	<b>99,34%</b>
2320	Dotacje celowe przekazane dla powiatu na zadania bieżące realizowane na podstawie porozumień (umów) między jednostkami samorządu terytorialnego	516 698,00	516 696,20	100,00%
2900	Wpłaty gmin i powiatów na rzecz innych jednostek samorządu terytorialnego oraz związków gmin lub związków powiatów na dofinansowanie zadań bieżących	14 272,00	14 271,48	100,00%
3030	Różne wydatki na rzecz osób fizycznych	2 000,00	1 298,83	64,94%
3110	Świadczenia społeczne	1 985 085,00	1 967 134,52	99,10%
4010	Wynagrodzenia osobowe pracowników	29 892,00	29 891,68	100,00%
4110	Składki na ubezpieczenia społeczne	46 641,00	46 639,54	100,00%
4120	Składki na Fundusz Pracy	6 686,00	6 685,89	100,00%
4170	Wynagrodzenia bezosobowe	269 152,00	269 151,76	100,00%
4210	Zakup materiałów i wyposażenia	1 900,00	1 900,00	100,00%
4240	Zakup pomocy naukowych, dydaktycznych i książek	2 000,00	2 000,00	100,00%
4300	Zakup usług pozostałych	6 100,00	6 100,00	100,00%
4410	Podróże służbowe krajowe	900,00	649,82	72,20%
4440	Odpisy na zakładowy fundusz świadczeń socjalnych	1 094,00	1 093,93	99,99%
4700	Szkolenia pracowników niebędących członkami korpusu służby cywilnej	460,00	460,00	100,00%
<b>85205</b>	<b>Zadania w zakresie przeciwdziałania przemocy w rodzinie</b>	<b>7 500,00</b>	<b>7 500,00</b>	<b>100,00%</b>
4170	Wynagrodzenia bezosobowe	7 500,00	7 500,00	100,00%
<b>85218</b>	<b>Powiatowe centra pomocy rodzinie</b>	<b>672 777,00</b>	<b>670 071,23</b>	<b>99,60%</b>
3020	Wydatki osobowe niezaliczone do wynagrodzeń	126,00	125,61	99,69%
4010	Wynagrodzenia osobowe pracowników	409 138,00	409 137,94	100,00%
4040	Dodatkowe wynagrodzenie roczne	42 300,00	42 299,36	100,00%
4110	Składki na ubezpieczenia społeczne	75 860,00	75 859,23	100,00%
4120	Składki na Fundusz Pracy	8 486,00	8 485,52	99,99%
4170	Wynagrodzenia bezosobowe	7 200,00	7 200,00	100,00%
4210	Zakup materiałów i wyposażenia	42 957,00	42 941,26	99,96%
4260	Zakup energii	256,00	255,18	99,68%
4270	Zakup usług remontowych	1 391,00	1 390,27	99,95%
4280	Zakup usług zdrowotnych	1 319,00	1 319,00	100,00%
4300	Zakup usług pozostałych	50 800,00	48 839,42	96,14%
4350	Zakup usług dostępu do sieci Internet	1 490,00	1 489,46	99,96%
4360	Oplaty z tytułu zakupu usług telekomunikacyjnych świadczonych w ruchomej publicznej sieci telefonicznej	1 065,00	1 064,67	99,97%
4370	Oplaty z tytułu zakupu usług telekomunikacyjnych świadczonych w stacjonarnej publicznej sieci telefonicznej	2 300,00	2 279,08	99,09%
4400	Oplaty za administrowanie i czynsze za budynki, lokale i pomieszczenia garażowe	484,00	483,93	99,99%
4410	Podróże służbowe krajowe	1 525,00	1 524,67	99,98%
4430	Różne opłaty i składki	5 300,00	4 658,52	87,90%
4440	Odpisy na zakładowy fundusz świadczeń socjalnych	12 245,00	12 244,71	100,00%
4610	Koszty postępowania sądowego i prokuratorskiego	400,00	338,90	84,73%
4700	Szkolenia pracowników niebędących członkami korpusu służby cywilnej	8 135,00	8 134,50	99,99%

	<b>85220</b>	<b>Jednostki specjalistycznego poradnictwa, mieszkania chronione i ośrodki interwencji kryzysowej</b>	<b>20 000,00</b>	<b>20 000,00</b>	<b>100,00%</b>
	2820	Dotacja celowa z budżetu na finansowanie lub dofinansowanie zadań zleconych do realizacji stowarzyszeniom	20 000,00	20 000,00	100,00%
	<b>85295</b>	<b>Pozostała działalność</b>	<b>7 618,00</b>	<b>7 618,00</b>	<b>100,00%</b>
	4210	Zakup materiałów i wyposażenia	5 791,00	5 791,02	100,00%
	4220	Zakup środków żywności	1 701,00	1 700,98	100,00%
	4300	Zakup usług pozostałych	126,00	126,00	100,00%
<b>853</b>		<b><u>POZOSTAŁE ZADANIA W ZAKRESIE POLITYKI SPOŁECZNEJ</u></b>	<b><u>6 171 519,00</u></b>	<b><u>5 882 731,55</u></b>	<b><u>95,32%</u></b>
	<b>85311</b>	<b>Rehabilitacja zawodowa i społeczna osób niepełnosprawnych</b>	<b>36 168,00</b>	<b>36 168,00</b>	<b>100,00%</b>
	2320	Dotacje celowe przekazane dla powiatu na zadania bieżące realizowane na podstawie porozumień (umów) między jednostkami samorządu terytorialnego	36 168,00	36 168,00	100,00%
	<b>85321</b>	<b>Zespoły do spraw orzekania o niepełnosprawności</b>	<b>945 284,00</b>	<b>889 308,07</b>	<b>94,08%</b>
	4010	Wynagrodzenia osobowe pracowników	256 891,00	256 887,62	100,00%
	4040	Dodatkowe wynagrodzenie roczne	13 954,00	13 953,61	100,00%
	4110	Składki na ubezpieczenia społeczne	48 945,00	48 943,76	100,00%
	4120	Składki na Fundusz Pracy	5 949,00	5 829,00	97,98%
	4170	Wynagrodzenia bezosobowe	319 035,00	289 413,49	90,72%
	4210	Zakup materiałów i wyposażenia	44 335,00	35 362,32	79,76%
	4260	Zakup energii	15 000,00	12 675,51	84,50%
	4280	Zakup usług zdrowotnych	280,00	280,00	100,00%
	4300	Zakup usług pozostałych	62 288,00	56 015,50	89,93%
	4350	Zakup usług dostępu do sieci Internet	6 120,00	6 052,20	98,89%
	4360	Oplaty z tytułu zakupu usług telekomunikacyjnych świadczonych w ruchomej publicznej sieci telefonicznej	1 300,00	1 203,08	92,54%
	4370	Oplaty z tytułu zakupu usług telekomunikacyjnych świadczonych w stacjonarnej publicznej sieci telefonicznej	4 000,00	3 980,09	99,50%
	4400	Oplaty za adminstrowanie i czynsze za budynki, lokale i pomieszczenia garażowe	156 000,00	147 549,93	94,58%
	4410	Podróże służbowe krajowe	612,00	586,96	95,91%
	4440	Odpisy na zakładowy fundusz świadczeń socjalnych	10 575,00	10 575,00	100,00%
	<b>85324</b>	<b>Państwowy Fundusz Rehabilitacji Osób Niepełnosprawnych</b>	<b>34 000,00</b>	<b>34 000,00</b>	<b>100,00%</b>
	4010	Wynagrodzenia osobowe pracowników	7 700,00	7 700,00	100,00%
	4110	Składki na ubezpieczenia społeczne	1 326,00	1 326,00	100,00%
	4120	Składki na Fundusz Pracy	58,00	58,00	100,00%
	4210	Zakup materiałów i wyposażenia	10 200,00	10 200,00	100,00%
	4300	Zakup usług pozostałych	11 897,00	11 897,00	100,00%
	4350	Zakup usług dostępu do sieci Internet	219,00	219,00	100,00%
	4370	Oplaty z tytułu zakupu usług telekomunikacyjnych świadczonych w stacjonarnej publicznej sieci telefonicznej	600,00	600,00	100,00%
	4430	Różne opłaty i składki	2 000,00	2 000,00	100,00%
	<b>85333</b>	<b>Powiatowe urzędy pracy</b>	<b>4 396 932,00</b>	<b>4 333 609,37</b>	<b>98,56%</b>

3020	Wydatki osobowe niezaliczone do wynagrodzeń	976,00	976,00	100,00%
3110	Świadczenia społeczne	120 000,00	112 635,18	93,86%
4010	Wynagrodzenia osobowe pracowników	2 692 461,00	2 653 507,79	98,55%
4040	Dodatkowe wynagrodzenie roczne	181 793,00	181 792,94	100,00%
4110	Składki na ubezpieczenia społeczne	491 800,00	482 326,20	98,07%
4120	Składki na Fundusz Pracy	72 215,00	65 205,54	90,29%
4170	Wynagrodzenia bezosobowe	1 680,00	1 679,60	99,98%
4210	Zakup materiałów i wyposażenia	43 237,00	43 237,00	100,00%
4219	Zakup materiałów i wyposażenia	4 470,00	4 470,00	100,00%
4260	Zakup energii	133 616,00	133 615,96	100,00%
4270	Zakup usług remontowych	4 536,00	4 535,98	100,00%
4280	Zakup usług zdrowotnych	4 720,00	4 203,00	89,05%
4300	Zakup usług pozostałych	53 045,00	53 045,00	100,00%
4360	Opłaty z tytułu zakupu usług telekomunikacyjnych świadczonych w ruchomej publicznej sieci telefonicznej	2 162,00	2 161,11	99,96%
4370	Opłaty z tytułu zakupu usług telekomunikacyjnych świadczonych w stacjonarnej publicznej sieci telefonicznej	13 627,00	13 626,58	100,00%
4400	Opłaty za administrowanie i czynsze za budynki, lokale i pomieszczenia garażowe	476 386,00	476 385,20	100,00%
4410	Podróże służbowe krajowe	4 020,00	4 019,77	99,99%
4430	Różne opłaty i składki	6 793,00	6 792,05	99,99%
4440	Odpisy na zakładowy fundusz świadczeń socjalnych	86 926,00	86 925,47	100,00%
4700	Szkolenia pracowników niebędących członkami korpusu służby cywilnej	2 469,00	2 469,00	100,00%
<b>85395</b>	<b>Pozostała działalność</b>	<b>759 135,00</b>	<b>589 646,11</b>	<b>77,67%</b>
3037	Różne wydatki na rzecz osób fizycznych	58 313,00	39 823,92	68,29%
3039	Różne wydatki na rzecz osób fizycznych	3 087,00	2 108,30	68,30%
3119	Świadczenia społeczne	43 462,00	25 665,34	59,05%
4017	Wynagrodzenia osobowe pracowników	146 257,00	142 590,99	97,49%
4019	Wynagrodzenia osobowe pracowników	7 693,00	7 549,08	98,13%
4117	Składki na ubezpieczenia społeczne	25 119,00	24 399,32	97,13%
4119	Składki na ubezpieczenia społeczne	1 329,00	1 291,80	97,20%
4127	Składki na Fundusz Pracy	2 882,00	2 536,43	88,01%
4129	Składki na Fundusz Pracy	152,00	134,30	88,36%
4177	Wynagrodzenia bezosobowe	75 643,00	45 814,49	60,57%
4179	Wynagrodzenia bezosobowe	4 005,00	2 425,51	60,56%
4217	Zakup materiałów i wyposażenia	31 057,00	13 438,29	43,27%
4219	Zakup materiałów i wyposażenia	1 643,00	711,43	43,30%
4267	Zakup energii	76,00	28,86	37,97%
4269	Zakup energii	4,00	1,52	38,00%
4287	Zakup usług zdrowotnych	1 900,00	617,34	32,49%
4289	Zakup usług zdrowotnych	100,00	32,66	32,66%
4307	Zakup usług pozostałych	325 148,00	258 372,46	79,46%
4309	Zakup usług pozostałych	17 265,00	13 678,33	79,23%
4357	Zakup usług dostępu do sieci Internet	142,00	115,40	81,27%
4359	Zakup usług dostępu do sieci Internet	8,00	6,10	76,25%
4367	Opłaty z tytułu zakupu usług telekomunikacyjnych świadczonych w ruchomej publicznej sieci telefonicznej	570,00	0,00	0,00%
4369	Opłaty z tytułu zakupu usług telekomunikacyjnych świadczonych w ruchomej publicznej sieci telefonicznej	30,00	0,00	0,00%
4377	Opłaty z tytułu zakupu usług telekomunikacyjnych świadczonych w stacjonarnej publicznej sieci telefonicznej	1 567,00	930,44	59,38%
4379	Opłaty z tytułu zakupu usług telekomunikacyjnych świadczonych w stacjonarnej publicznej sieci telefonicznej	83,00	49,25	59,34%

	4407	Oplaty za administrowanie i czynsze za budynki, lokale i pomieszczenia garażowe	4 049,00	4 048,80	100,00%
	4409	Oplaty za administrowanie i czynsze za budynki, lokale i pomieszczenia garażowe	215,00	214,38	99,71%
	4417	Podróże służbowe krajowe	950,00	168,28	17,71%
	4419	Podróże służbowe krajowe	50,00	8,91	17,82%
	4437	Różne opłaty i składki	3 418,00	141,84	4,15%
	4439	Różne opłaty i składki	182,00	7,51	4,13%
	4447	Odpisy na zakładowy fundusz świadczeń socjalnych	2 598,00	2 597,33	99,97%
	4449	Odpisy na zakładowy fundusz świadczeń socjalnych	138,00	137,50	99,64%
<b>854</b>		<b><u>EDUKACYJNA OPIEKA WYCHOWAWCZA</u></b>	<b><u>5 129 908,00</u></b>	<b><u>5 102 397,07</u></b>	<b><u>99,46%</u></b>
	<b>85403</b>	<b>Specjalne ośrodki szkolno-wychowawcze</b>	<b>1 384 023,00</b>	<b>1 381 753,84</b>	<b>99,84%</b>
	3020	Wydatki osobowe niezaliczone do wynagrodzeń	1 935,00	1 365,96	70,59%
	4010	Wynagrodzenia osobowe pracowników	844 992,00	844 990,90	100,00%
	4040	Dodatkowe wynagrodzenie roczne	62 834,00	62 833,70	100,00%
	4110	Składki na ubezpieczenia społeczne	150 186,00	150 181,29	100,00%
	4120	Składki na Fundusz Pracy	19 417,00	19 415,87	99,99%
	4170	Wynagrodzenia bezosobowe	2 940,00	2 940,00	100,00%
	4210	Zakup materiałów i wyposażenia	93 400,00	93 336,46	99,93%
	4220	Zakup środków żywności	64 268,00	64 267,50	100,00%
	4260	Zakup energii	48 000,00	46 983,43	97,88%
	4270	Zakup usług remontowych	15 732,00	15 732,00	100,00%
	4280	Zakup usług zdrowotnych	1 174,00	860,00	73,25%
	4300	Zakup usług pozostałych	35 220,00	35 220,00	100,00%
	4350	Zakup usług dostępu do sieci Internet	880,00	598,94	68,06%
	4360	Oplaty z tytułu zakupu usług telekomunikacyjnych świadczonych w ruchomej publicznej sieci telefonicznej	920,00	915,12	99,47%
	4370	Oplaty z tytułu zakupu usług telekomunikacyjnych świadczonych w stacjonarnej publicznej sieci telefonicznej	2 150,00	2 142,54	99,65%
	4410	Podróże służbowe krajowe	825,00	820,25	99,42%
	4430	Różne opłaty i składki	1 636,00	1 636,00	100,00%
	4440	Odpisy na zakładowy fundusz świadczeń socjalnych	36 434,00	36 433,88	100,00%
	4700	Szkolenia pracowników niebędących członkami korpusu służby cywilnej	1 080,00	1 080,00	100,00%
	<b>85404</b>	<b>Wczesne wspomaganie rozwoju dziecka</b>	<b>56 691,00</b>	<b>56 521,89</b>	<b>99,70%</b>
	3020	Wydatki osobowe niezaliczone do wynagrodzeń	60,00	0,00	0,00%
	4010	Wynagrodzenia osobowe pracowników	43 901,00	43 824,66	99,83%
	4040	Dodatkowe wynagrodzenie roczne	3 596,00	3 595,31	99,98%
	4110	Składki na ubezpieczenia społeczne	7 984,00	7 956,32	99,65%
	4120	Składki na Fundusz Pracy	1 150,00	1 145,60	99,62%
	<b>85406</b>	<b>Poradnie psychologiczno-pedagogiczne, w tym poradnie specjalistyczne</b>	<b>1 023 114,00</b>	<b>1 021 579,25</b>	<b>99,85%</b>
	3020	Wydatki osobowe niezaliczone do wynagrodzeń	200,00	200,00	100,00%
	4010	Wynagrodzenia osobowe pracowników	704 900,00	703 883,69	99,86%
	4040	Dodatkowe wynagrodzenie roczne	52 273,00	52 272,75	100,00%
	4110	Składki na ubezpieczenia społeczne	127 680,00	127 520,27	99,87%
	4120	Składki na Fundusz Pracy	16 580,00	16 431,36	99,10%
	4170	Wynagrodzenia bezosobowe	6 000,00	6 000,00	100,00%
	4210	Zakup materiałów i wyposażenia	17 934,00	17 831,10	99,43%
	4240	Zakup pomocy naukowych, dydaktycznych i książek	2 370,00	2 366,53	99,85%
	4260	Zakup energii	6 540,00	6 511,75	99,57%
	4270	Zakup usług remontowych	1 071,00	1 070,94	99,99%



4280	Zakup usług zdrowotnych	500,00	477,00	95,40%
4300	Zakup usług pozostałych	23 670,00	23 666,13	99,98%
4350	Zakup usług dostępu do sieci Internet	1 940,00	1 926,18	99,29%
4370	Oplaty z tytułu zakupu usług telekomunikacyjnych świadczonych w stacjonarnej publicznej sieci telefonicznej	2 090,00	2 066,51	98,88%
4410	Podróże służbowe krajowe	4 946,00	4 935,04	99,78%
4430	Różne opłaty i składki	1 235,00	1 235,00	100,00%
4440	Odpisy na zakładowy fundusz świadczeń socjalnych	52 665,00	52 665,00	100,00%
4700	Szkolenia pracowników niebędących członkami korpusu służby cywilnej	520,00	520,00	100,00%
<b>85410</b>	<b>Internaty i bursy szkolne</b>	<b>272 996,00</b>	<b>272 928,47</b>	<b>99,98%</b>
2540	Dotacja podmiotowa z budżetu dla niepublicznej jednostki systemu oświaty	157 136,00	157 135,23	100,00%
4010	Wynagrodzenia osobowe pracowników	60 593,00	60 573,50	99,97%
4040	Dodatkowe wynagrodzenie roczne	5 013,00	5 012,89	100,00%
4110	Składki na ubezpieczenia społeczne	10 989,00	10 948,25	99,63%
4120	Składki na Fundusz Pracy	1 870,00	1 864,18	99,69%
4210	Zakup materiałów i wyposażenia	1 505,00	1 504,42	99,96%
4260	Zakup energii	27 018,00	27 018,00	100,00%
4300	Zakup usług pozostałych	3 700,00	3 700,00	100,00%
4370	Oplaty z tytułu zakupu usług telekomunikacyjnych świadczonych w stacjonarnej publicznej sieci telefonicznej	1 200,00	1 200,00	100,00%
4440	Odpisy na zakładowy fundusz świadczeń socjalnych	3 972,00	3 972,00	100,00%
<b>85415</b>	<b>Pomoc materialna dla uczniów</b>	<b>30 060,00</b>	<b>30 060,00</b>	<b>100,00%</b>
3240	Stypendia dla uczniów	25 060,00	25 060,00	100,00%
3260	Inne formy pomocy dla uczniów	5 000,00	5 000,00	100,00%
<b>85417</b>	<b>Szkolne schroniska młodzieżowe</b>	<b>68 110,00</b>	<b>65 555,16</b>	<b>96,25%</b>
3020	Wydatki osobowe niezaliczone do wynagrodzeń	150,00	109,38	72,92%
4010	Wynagrodzenia osobowe pracowników	19 860,00	19 786,20	99,63%
4040	Dodatkowe wynagrodzenie roczne	1 700,00	1 587,26	93,37%
4110	Składki na ubezpieczenia społeczne	4 235,00	3 864,60	91,25%
4120	Składki na Fundusz Pracy	525,00	503,24	95,86%
4170	Wynagrodzenia bezosobowe	4 300,00	4 114,00	95,67%
4210	Zakup materiałów i wyposażenia	30 610,00	30 607,48	99,99%
4280	Zakup usług zdrowotnych	100,00	60,00	60,00%
4300	Zakup usług pozostałych	40,00	0,00	0,00%
4440	Odpisy na zakładowy fundusz świadczeń socjalnych	1 090,00	1 090,00	100,00%
4530	Podatek od towarów i usług (VAT)	5 500,00	3 833,00	69,69%
<b>85421</b>	<b>Młodzieżowe ośrodki socjoterapii</b>	<b>2 153 318,00</b>	<b>2 139 818,46</b>	<b>99,37%</b>
3020	Wydatki osobowe niezaliczone do wynagrodzeń	73 713,00	73 605,46	99,85%
4010	Wynagrodzenia osobowe pracowników	1 206 342,00	1 205 809,53	99,96%
4040	Dodatkowe wynagrodzenie roczne	87 150,00	87 139,95	99,99%
4110	Składki na ubezpieczenia społeczne	220 008,00	219 525,66	99,78%
4120	Składki na Fundusz Pracy	31 725,00	30 134,91	94,99%
4170	Wynagrodzenia bezosobowe	1 100,00	709,52	64,50%
4210	Zakup materiałów i wyposażenia	55 100,00	54 750,11	99,36%
4220	Zakup środków żywności	97 000,00	95 343,01	98,29%
4260	Zakup energii	231 450,00	230 044,04	99,39%
4270	Zakup usług remontowych	7 500,00	6 535,18	87,14%
4280	Zakup usług zdrowotnych	1 600,00	931,00	58,19%
4300	Zakup usług pozostałych	36 000,00	35 468,33	98,52%

	4350	Zakup usług dostępu do sieci Internet	600,00	525,41	87,57%
	4360	Oplaty z tytułu zakupu usług telekomunikacyjnych świadczonych w ruchomej publicznej sieci telefonicznej	3 850,00	3 788,85	98,41%
	4370	Oplaty z tytułu zakupu usług telekomunikacyjnych świadczonych w stacjonarnej publicznej sieci telefonicznej	4 670,00	4 666,28	99,92%
	4410	Podróże służbowe krajowe	2 250,00	928,55	41,27%
	4430	Różne opłaty i składki	800,00	82,60	10,33%
	4440	Odpisy na zakładowy fundusz świadczeń socjalnych	66 360,00	66 360,00	100,00%
	4530	Podatek od towarów i usług (VAT)	11 500,00	10 615,00	92,30%
	4610	Koszty postępowania sądowego i prokuratorskiego	100,00	12,00	12,00%
	4700	Szkolenia pracowników niebędących członkami korpusu służby cywilnej	700,00	605,00	86,43%
	4780	Składki na Fundusz Emerytur Pomostowych	13 800,00	12 238,07	88,68%
	<b>85446</b>	<b>Dokształcanie i doskonalenie nauczycieli</b>	<b>16 590,00</b>	<b>16 374,38</b>	<b>98,70%</b>
	4300	Zakup usług pozostałych	5 800,00	5 800,00	100,00%
	4700	Szkolenia pracowników niebędących członkami korpusu służby cywilnej	10 790,00	10 574,38	98,00%
	<b>85495</b>	<b>Pozostała działalność</b>	<b>125 006,00</b>	<b>117 805,62</b>	<b>94,24%</b>
	4110	Składki na ubezpieczenia społeczne	1 950,00	1 703,30	87,35%
	4120	Składki na Fundusz Pracy	400,00	0,00	
	4170	Wynagrodzenia bezosobowe	10 400,00	10 397,74	99,98%
	4210	Zakup materiałów i wyposażenia	15 271,00	14 850,35	97,25%
	4220	Zakup środków żywności	35 000,00	33 046,60	94,42%
	4260	Zakup energii	5 680,00	3 184,32	56,06%
	4270	Zakup usług remontowych	8 500,00	7 970,03	93,77%
	4300	Zakup usług pozostałych	11 000,00	9 849,00	89,54%
	4430	Różne opłaty i składki	2 640,00	2 640,00	100,00%
	4440	Odpisy na zakładowy fundusz świadczeń socjalnych	34 165,00	34 164,28	100,00%
<b>900</b>		<b><u>Gospodarka komunalna i ochrona środowiska</u></b>	<b><u>516 020,00</u></b>	<b><u>514 112,09</u></b>	<b><u>99,63%</u></b>
	<b>90004</b>	<b>Utrzymanie zieleni w miastach i gminach</b>	<b>30 000,00</b>	<b>29 994,12</b>	<b>99,98%</b>
	6050	Wydatki inwestycyjne jednostek budżetowych	30 000,00	29 994,12	99,98%
	<b>90005</b>	<b>Ochrona powietrza atmosferycznego i klimatu</b>	<b>483 020,00</b>	<b>481 117,97</b>	<b>99,61%</b>
	4300	Zakup usług pozostałych	75 000,00	73 097,97	97,46%
	6050	Wydatki inwestycyjne jednostek budżetowych	336 586,00	336 586,00	100,00%
	6220	Dotacje celowe z budżetu na finansowanie lub dofinansowanie kosztów realizacji inwestycji i zakupów inwestycyjnych innych jednostek sektora finansów publicznych	71 434,00	71 434,00	100,00%
	<b>90095</b>	<b>Pozostała działalność</b>	<b>3 000,00</b>	<b>3 000,00</b>	<b>100,00%</b>
	2710	Dotacja celowa na pomoc finansową udzielaną między jednostkami samorządu terytorialnego na dofinansowanie własnych zadań bieżących	3 000,00	3 000,00	100,00%

<b>921</b>		<b><u>KULTURA I OCHRONA DZIEDZICTWA NARODOWEGO</u></b>	<b><u>1 371 065,00</u></b>	<b><u>1 371 064,37</u></b>	<b><u>100,00%</u></b>
	<b>92105</b>	<b>Pozostałe zadania w zakresie kultury</b>	<b>3 422,00</b>	<b>3 421,37</b>	<b>99,98%</b>
	4210	Zakup materiałów i wyposażenia	3 422,00	3 421,37	99,98%
	<b>92118</b>	<b>Muzea</b>	<b>1 367 643,00</b>	<b>1 367 643,00</b>	<b>100,00%</b>
	2480	Dotacja podmiotowa z budżetu dla samorządowej instytucji kultury	1 367 643,00	1 367 643,00	100,00%
<b>926</b>		<b><u>KULTURA FIZYCZNA</u></b>	<b><u>17 450,00</u></b>	<b><u>17 045,03</u></b>	<b><u>97,68%</u></b>
	<b>92605</b>	<b>Zadania w zakresie kultury fizycznej</b>	<b>17 450,00</b>	<b>17 045,03</b>	<b>97,68%</b>
	4110	Składki na ubezpieczenia społeczne	250,00	180,94	72,38%
	4170	Wynagrodzenia bezosobowe	11 740,00	11 460,00	97,61%
	4210	Zakup materiałów i wyposażenia	4 900,00	4 844,09	98,86%
	4300	Zakup usług pozostałych	560,00	560,00	100,00%

załącznik nr 4

**SPRAWOZDANIE**  
z wykonania zadań inwestycyjnych Powiatu Zielonogórskiego  
za okres od 1 stycznia do 31 grudnia 2012 roku

Lp.	Dział	Rozdział	Nazwa zadania inwestycyjnego	Jednostka organizacyjna realizująca zadanie lub koordynująca wykonanie zadania	Planowane wydatki w okresie 01.01-31.12.2012				Wykonanie	% (11:6)	
					Razem w okresie 01.01-31.12.2012 (7+8+9+10)	z tego źródła finansowania					
						dochody własne jst	Kredyty i pożyczki	środki pochodzące z innych źródeł			środki wymienione w art. 5 ust. 1 pkt 2 i 3 u.f.p.
1	2	3	4	5	6	7	8	9	10	11	12
1	600	60014	Przebudowa drogi w Starym Kramsku w ciągu drogi powiatowej nr 1191F od km 2+799,00 do km 4+799,00 I etap 1) Dotacja na realizację zadania od gminy Babimost	Powiatowy Zielonogórski Zarząd Dróg	1 845 000		1 390 000	450 000 5 000		1 844 477,00	99,97
2	600	60014	Modernizacja drogi powiatowej nr 1050F w miejscowości Jeleniów	Powiatowy Zielonogórski Zarząd Dróg	825 000	201 660	623 340			680 219,98	82,45
3	600	60014	Budowa chodnika w m. Czarna	Powiatowy Zielonogórski Zarząd Dróg	30 000		30 000			28 027,69	93,43
4	600	60014	Zakup agregatu prądotwórczego	Powiatowy Zielonogórski Zarząd Dróg	4 920	4 920				4 920,00	100,00
5	600	60014	Opracowanie dokumentacji technicznej przebudowy drogi powiatowej nr 1189F na odcinku Kargowa-Karszyn	Powiatowy Zielonogórski Zarząd Dróg	93 481	93 481				93 480,00	100,00
6	600	60014	Opracowanie dokumentacji projektowej pn. Modernizacja odcinka drogi powiatowej Nr 1050F w miejscowości Jeleniów Etap III - Remont konstrukcji jezdni i budowa chodnika od km 0+900 do km 1+100 1) Dotacja na realizację zadania od gminy Zielona Góra	Powiatowy Zielonogórski Zarząd Dróg	7 500	2 500		5 000		7 500,00	100,00

7	710	71014	Zakup dwóch kserokopiarek, w tym dla Powiatowego Ośrodka Dokumentacji Geodezyjnej i Kartograficznej w Zielonej Górze i Delegatury w Sulechowie	Powiatowy Ośrodek Dokumentacji Geodezyjnej i Kartograficznej	7 000	7 000				7 000,00	100,00
8	710	71014	Zakup sprzętu komputerowego, skanującego oraz oprogramowania, w tym systemu GEO-INFO 6 do prowadzenia zasobu geodezyjnego i kartograficznego	Powiatowy Ośrodek Dokumentacji Geodezyjnej i Kartograficznej	76 000	76 000				75 999,00	100,00
9	750	75095	Projekt "Lubuski e-Urząd"	Powiat Zielonogórski	50 787		50 787			50 786,29	100,00
10	801	80105	Zakup urządzeń na plac zabaw dla dzieci z przedszkola specjalnego przy SOSW w Sulechowie	Specjalny Ośrodek Szkolno-Wychowawczy w Sulechowie	20 000	20 000				20 000,00	100,00
11	801	80130	Termomodernizacja budynku dydaktycznego Zespołu Szkół Ponadgimnazjalnych w Sulechowie przy ul. Piaskowej 53	Powiat Zielonogórski	8 610	8 610				8 610,00	100,00
12	851	85111	Termomodernizacja budynku Szpitala w Wojnowie - nowa kotłownia gazowa oraz kolektory słoneczne	Powiat Zielonogórski	35 000	35 000				35 000,00	100,00
13	852	85202	Modernizacja dachu budynku DPS w Trzebiechowie	Dom Pomocy Społecznej	70 000		70 000			0,00	0,00
14	852	85202	Modernizacja dźwigu osobowego	Dom Pomocy Społecznej	9 124		9 124			9 124,00	100,00
15	900	90004	Modernizacja terenów zieleni, zadrzewień przy drogach powiatowych	Powiatowy Zielonogórski Zarząd Dróg	30 000	30 000				29 994,12	99,98
16	900	90005	Rewitalizacja budynku Lubuskiego Muzeum Wojskowego w Drzonowie	Powiat Zielonogórski	71 434	71 434				71 434,00	0,00
17	900	90005	Termomodernizacja obiektu SOSW w Sulechowie - remont dachu	Powiat Zielonogórski	114 016	114 016				114.016 przekazano na wydatki niewygasające	100,00

18	900	90005	Termomodernizacja obiektu SOSW w Sulechowie - docieplenie ścian 1) wydatki finansowane ze środków własnych budżetu Powiatu	Powiat Zielonogórski	222 570	166 239 56 331			222.570 przekazano na wydatki niewygasające	100,00	
<b>Ogółem</b>				<b>x</b>	<b>3 520 442</b>	<b>887 191</b>	<b>2 173 251</b>	<b>460 000</b>	<b>0</b>	<b>3 303 158,08</b>	<b>93,83</b>

Załącznik Nr 5

**SPRAWOZDANIE**  
z wykonania przychodów i rozchodów budżetu Powiatu Zielonogórskiego  
za okres od 1 stycznia do 31 grudnia 2012 r.

Lp.	Treść	Plan	Wykonanie	% (4:3)
1	2	3	4	5
<b>PRZYCHODY BUDŻETU</b>				
1.	Z tytułu zaciągniętych kredytów na rynku krajowym	3 807 314	3 807 314,00	100,00%
2.	Z wolnych środków jako nadwyżki środków pieniężnych na rachunku bieżącym budżetu powiatu, w tym wynikających z rozliczeń kredytów i pożyczek z lat ubiegłych	471 681	471 681,00	100,00%
3.	Razem przychody	4 278 995	4 278 995,00	100,00%
4.	Dochody budżetu	66 555 826	66 250 528,40	99,54%
5.	Razem przychody i dochody budżetu (3+4)	<b>70 834 821</b>	<b>70 529 523,40</b>	<b>99,57%</b>
<b>ROZCHODY BUDŻETU</b>				
6.	Spląty otrzymanych krajowych kredytów	1 634 063	1 634 063,00	100,00%
7.	Razem rozchody	1 634 063	1 634 063,00	100,00%
8.	Wydatki budżetu	69 200 758	66 892 266,05	96,66%
9.	Razem rozchody i wydatki budżetu (7+8)	<b>70 834 821</b>	<b>68 526 329,05</b>	<b>96,74%</b>

**SPRAWOZDANIE**  
z wykonania dotacji udzielanych z budżetu powiatu  
za okres od 1 stycznia do 31 grudnia 2012 r.

Dział	Rozdział	§	Nazwa	Dotacje ogółem (6+12)	Z tego						Dotacje celowe dla jednostek spoza sektora finansów publicznych
					Dotacje dla jednostek sektora finansów publicznych (7+11)	z tego:				Dotacje celowe na zadania majątkowe	
						Dotacje na zadania bieżące (8+9+10)	z tego:				
					Dotacje przedmiotowe		Dotacje podmiotowe	Dotacje celowe			
1	2	3	4	5	6	7	8	9	10	11	12
600			Transport i łączność	274 010	274 010	274 010			274 010		
	60014		Drogi publiczne powiatowe	274 010	274 010	274 010			274 010		
		2310	Dotacje celowe przekazane gminie na zadania bieżące realizowane na podstawie porozumień (umów) między jednostkami samorządu terytorialnego	274 010	274 010	274 010			274 010		
			<b>Wykonanie</b>	<b>243 282,36</b>	<b>243 282,36</b>	<b>243 282,36</b>			<b>243 282,36</b>		
750			Administracja publiczna	91 535	91 535	40 748			40 748	50 787	
	75020		Starostwa powiatowe	40 748	40 748	40 748			40 748	0	
		2310	Dotacje celowe przekazane gminie na zadania bieżące realizowane na podstawie porozumień (umów) między jednostkami samorządu terytorialnego	40 748	40 748	40 748			40 748		
			<b>Wykonanie</b>	<b>40 748,00</b>	<b>40 748,00</b>	<b>40 748,00</b>			<b>40 748,00</b>		
	75095		Pozostała działalność	50 787	50 787					50 787	
		6639	Dotacje celowe przekazane do samorządu województwa na inwestycje i zakupy inwestycyjne realizowane na podstawie porozumień (umów) między jednostkami samorządu terytorialnego	50 787	50 787					50 787	
			<b>Wykonanie</b>	<b>50 786,29</b>	<b>50 786,29</b>					<b>50 786,29</b>	
801			Oświata i wychowanie	17 920	17 920	17 920			17 920		
	80130		Szkoły zawodowe	17 920	17 920	17 920			17 920		
		2320	Dotacje celowe przekazane dla powiatu na zadania bieżące realizowane na podstawie porozumień (umów) między jednostkami samorządu terytorialnego	17 920	17 920	17 920			17 920		
			<b>Wykonanie</b>	<b>17 920,00</b>	<b>17 920,00</b>	<b>17 920,00</b>			<b>17 920,00</b>		
851			Ochrona zdrowia	35 000	35 000					35 000	
	85111		Szpitala ogólne	35 000	35 000					35 000	
		6220	Dotacje celowe z budżetu na finansowanie lub dofinansowanie kosztów realizacji inwestycji i zakupów inwestycyjnych innych jednostek sektora finansów publicznych	35 000	35 000					35 000	
			<b>Wykonanie</b>	<b>35 000,00</b>	<b>35 000,00</b>					<b>35 000,00</b>	
852			Pomoc społeczna	4 138 400	3 067 387	3 067 387			3 067 387		1 071 013
	85201		Placówki opiekuńczo-wychowawcze	3 232 417	2 536 417	2 536 417			2 536 417		696 000

		2320	Dotacje celowe przekazane dla powiatu na zadania bieżące realizowane na podstawie porozumień (umów) między jednostkami samorządu terytorialnego	2 536 417	2 536 417	2 536 417			2 536 417		
			<b>Wykonanie</b>	<b>2 536 416,95</b>	<b>2 536 416,95</b>	<b>2 536 416,95</b>			<b>2 536 416,95</b>		
		2830	Dotacja celowa z budżetu na finansowanie lub dofinansowanie zadań zleconych do realizacji pozostałym jednostkom nie zaliczanym do sektora finansów publicznych	696 000							696 000
			<b>Wykonanie</b>	<b>696 000,00</b>							<b>696 000,00</b>
	85203		Ośrodki wsparcia	355 013							355 013
		2820	Dotacja celowa z budżetu na finansowanie lub dofinansowanie zadań zleconych do realizacji stowarzyszeniom	355 013							355 013
			<b>Wykonanie</b>	<b>352 847,00</b>							<b>352 847,00</b>
	85204		Rodziny zastępcze	530 970	530 970	530 970			530 970		
		2320	Dotacje celowe przekazane dla powiatu na zadania bieżące realizowane na podstawie porozumień (umów) między jednostkami samorządu terytorialnego	516 698	516 698	516 698			516 698		
			<b>Wykonanie</b>	<b>516 696,20</b>	<b>516 696,20</b>	<b>516 696,20</b>			<b>516 696,20</b>		
		2900	Wpłaty gmin i powiatów na rzecz innych jednostek samorządu terytorialnego oraz związków gmin lub związków powiatów na dofinansowanie zadań bieżących	14 272	14 272	14 272			14 272		
			<b>Wykonanie</b>	<b>14 271,48</b>	<b>14 271,48</b>	<b>14 271,48</b>			<b>14 271,48</b>		
	85220		Jednostki specjalistycznego poradnictwa, mieszkania chronione i ośrodki interwencji kryzysowej	20 000							20 000
		2820	Dotacja celowa z budżetu na finansowanie lub dofinansowanie zadań zleconych do realizacji stowarzyszeniom	20 000							20 000
			<b>Wykonanie</b>	<b>20 000,00</b>							20 000,00
853			Pozostałe zadania w zakresie polityki społecznej	36 168	36 168	36 168			36 168		
	85311		Rehabilitacja zawodowa i społeczna osób niepełnosprawnych	36 168	36 168	36 168			36 168		
		2320	Dotacje celowe przekazane dla powiatu na zadania bieżące realizowane na podstawie porozumień (umów) między jednostkami samorządu terytorialnego	36 168	36 168	36 168			36 168		
			<b>Wykonanie</b>	<b>36 168,00</b>	<b>36 168,00</b>	<b>36 168,00</b>			<b>36 168,00</b>		
854			Edukacyjna opieka wychowawcza	157 136	157 136	157 136		157 136			
	85410		Internaty i bursy szkolne	157 136	157 136	157 136		157 136			
		2540	Dotacja podmiotowa z budżetu dla niepublicznej jednostki systemu oświaty	157 136	157 136	157 136		157 136			
			<b>Wykonanie</b>	<b>157 135,23</b>	<b>157 135,23</b>	<b>157 135,23</b>		<b>157 135,23</b>			
900			Gospodarka komunalna i ochrona środowiska	74 434	74 434	3 000			3 000	71 434	
	90005		Ochrona powietrza atmosferycznego i klimatu	71 434	71 434					71 434	



		6220	Dotacje celowe z budżetu na finansowanie lub dofinansowanie kosztów realizacji inwestycji i zakupów inwestycyjnych innych jednostek sektora finansów publicznych	71 434	71 434				71 434		
			<b>Wykonanie</b>	<b>71 434,00</b>	<b>71 434,00</b>				<b>71 434,00</b>		
	90095		Pozostała działalność	3 000	3 000	3 000		3 000			
		2710	Dotacja celowa na pomoc finansową udzielaną między jednostkami samorządu terytorialnego na dofinansowanie własnych zadań bieżących	3 000	3 000	3 000		3 000			
			<b>Wykonanie</b>	<b>3 000,00</b>	<b>3 000,00</b>	<b>3 000</b>		<b>3 000</b>			
921			Kultura i ochrona dziedzictwa narodowego	1 367 643	1 367 643	1 367 643	1 367 643		0		
	92118		Muzea	1 367 643	1 367 643	1 367 643	1 367 643				
		2480	Dotacja podmiotowa z budżetu dla samorządowej instytucji kultury	1 367 643	1 367 643	1 367 643	1 367 643				
			<b>Wykonanie</b>	<b>1 367 643,00</b>	<b>1 367 643,00</b>	<b>1 367 643,00</b>	<b>1 367 643,00</b>				
<b>Dotacje razem:</b>				6 192 246	5 121 233	4 964 012		1 524 779	3 439 233	157 221	1 071 013
<b>Wykonanie</b>				<b>6 138 428,51</b>	<b>5 069 581,51</b>	<b>4 912 361,22</b>	<b>0</b>	<b>1 524 778,23</b>	<b>3 387 582,99</b>	<b>157 220,29</b>	<b>1 068 847,00</b>

Załącznik nr 7

**SPRAWOZDANIE**

z wykonania dochodów i wydatków budżetowych związanych z realizacją zadań z zakresu administracji rządowej oraz innych zadań zleconych ustawami realizowanych przez powiat za okres od 1 stycznia do 31 grudnia 2012 roku

Dział	Rozdział	Wyszczególnienie	DOCHODY		% (5:4)	WYDATKI		% (8:7)
			Plan	Wykonanie		Plan	Wykonanie	
1	2	3	4	5	6	7	8	9
<b>010</b>		<b><u>Rolnictwo i łowiectwo</u></b>	<b>600 000,00</b>	<b>598 880,00</b>	<b>99,81%</b>	<b>600 000,00</b>	<b>598 880,00</b>	<b>99,81%</b>
	<b>01005</b>	Prace geodezyjno-urzędzeniowe na potrzeby rolnictwa	600 000,00	598 880,00	99,81%	600 000,00	598 880,00	99,81%
<b>700</b>		<b><u>Gospodarka mieszkaniowa</u></b>	<b>34 000,00</b>	<b>33 998,63</b>	<b>100,00%</b>	<b>34 000,00</b>	<b>33 998,63</b>	<b>100,00%</b>
	<b>70005</b>	Gospodarka gruntami i nieruchomościami	34 000,00	33 998,63	100,00%	34 000,00	33 998,63	100,00%
<b>710</b>		<b><u>Działalność usługowa</u></b>	<b>712 610,00</b>	<b>712 602,25</b>	<b>100,00%</b>	<b>712 610,00</b>	<b>712 602,25</b>	<b>100,00%</b>
	<b>71012</b>	Ośrodki Dokumentacji Geodezyjnej i Kartograficznej	168 000,00	167 998,55	100,00%	168 000,00	167 998,55	100,00%
	<b>71013</b>	Prace geodezyjne i kartograficzne (nieinwestycyjne)	190 000,00	189 995,84	100,00%	190 000,00	189 995,84	100,00%
	<b>71014</b>	Opracowania geodezyjne i kartograficzne	25 000,00	25 000,00	100,00%	25 000,00	25 000,00	100,00%
	<b>71015</b>	Nadzór budowlany	329 610,00	329 607,86	100,00%	329 610,00	329 607,86	100,00%
<b>750</b>		<b><u>Administracja publiczna</u></b>	<b>239 001,00</b>	<b>238 999,52</b>	<b>100,00%</b>	<b>239 001,00</b>	<b>238 999,52</b>	<b>100,00%</b>
	<b>75011</b>	Urzędy Wojewódzkie	211 500,00	211 498,70	100,00%	211 500,00	211 498,70	100,00%
	<b>75045</b>	Kwalifikacja wojskowa	27 501,00	27 500,82	100,00%	27 501,00	27 500,82	100,00%
<b>752</b>		<b><u>Obrona narodowa</u></b>	<b>2 000,00</b>	<b>2 000,00</b>	<b>100,00%</b>	<b>2 000,00</b>	<b>2 000,00</b>	<b>100,00%</b>
	<b>75212</b>	Pozostałe wydatki obronne	2 000,00	2 000,00	100,00%	2 000,00	2 000,00	100,00%
<b>754</b>		<b><u>Bezpieczeństwo publiczne i ochrona przeciwpożarowa</u></b>	<b>5 000,00</b>	<b>4 741,00</b>	<b>94,82%</b>	<b>5 000,00</b>	<b>4 741,00</b>	<b>94,82%</b>
	<b>75414</b>	Obrona cywilna	5 000,00	4 741,00	94,82%	5 000,00	4 741,00	94,82%
<b>851</b>		<b><u>Ochrona zdrowia</u></b>	<b>5 627 700,00</b>	<b>5 627 700,00</b>	<b>100,00%</b>	<b>5 627 700,00</b>	<b>5 627 700,00</b>	<b>100,00%</b>
	<b>85156</b>	Składki na ubezpieczenie zdrowotne oraz świadczenia dla osób nieobjętych obowiązkiem ubezpieczenia zdrowotnego	5 627 700,00	5 627 700,00	100,00%	5 627 700,00	5 627 700,00	100,00%
<b>852</b>		<b><u>Pomoc społeczna</u></b>	<b>374 513,00</b>	<b>372 347,00</b>	<b>99,42%</b>	<b>374 513,00</b>	<b>372 347,00</b>	<b>99,42%</b>
	<b>85203</b>	Ośrodki wsparcia	355 013,00	352 847,00	99,39%	355 013,00	352 847,00	99,39%
	<b>85204</b>	Rodziny zastępcze	12 000,00	12 000,00	100,00%	12 000,00	12 000,00	100,00%
	<b>85205</b>	Zadania w zakresie przeciwdziałania przemocy w rodzinie	7 500,00	7 500,00	100,00%	7 500,00	7 500,00	100,00%
<b>853</b>		<b><u>Pozostałe zadania w zakresie polityki społecznej</u></b>	<b>759 338,00</b>	<b>737 986,96</b>	<b>97,19%</b>	<b>759 338,00</b>	<b>737 986,96</b>	<b>97,19%</b>
	<b>85321</b>	Zespoły do spraw orzekania o niepełnosprawności	759 338,00	737 986,96	97,19%	759 338,00	737 986,96	97,19%
<b>OGÓLEM</b>			<b>8 354 162,00</b>	<b>8 329 255,36</b>	<b>99,70%</b>	<b>8 354 162,00</b>	<b>8 329 255,36</b>	<b>99,70%</b>

Załącznik nr 8

**SPRAWOZDANIE  
Z REALIZACJI PRZYCHODÓW I WYDATKÓW SAMORZĄDOWYCH INSTYTUCJI KULTURY  
za okres od 1 stycznia do 30 grudnia 2012 roku**

Nazwa samorządowej instytucji kultury	Klasyfikacja budżetowa		Przychody							Wykonanie	Wydatki					Wykonanie
	Dział	Rozdział	Razem	w tym:					Razem		w tym:					
				Przychody z dostaw, robót i usług	Pozostałe przychody własne	Inne przychody	Dotacje podmiotowe	Dotacje celowe na wydatki bieżące			Dotacje celowe na wydatki majątkowe	Na wynagrodzenia	Pochodne od wynagrodzeń	Pozostałe wydatki bieżące	Inwestycyjne	
1	2	3	4	5	6	7	8	9	10	11	12	13	14	15	16	17
Muzeum Archeologiczne Środkowego Nadodrza w Zielonej Górze z/s w Świdnicy	921	92118	649 000	18 000	6 000		625 000			649 380,24	649 000	458 000	100 700	90 300		649 176,22
Lubuskie Muzeum Wojskowe w Zielonej Górze z/s w Drzonowie	921	92118	852 643	90 000	20 000		742 643			864 000,07	852 643	545 000	85 000	222 643		846 763,16
Projekt pn. "Rewitalizacja budynku Lubuskiego Muzeum Wojskowego w Drzonowie"	Środki z zakresu Ochrony Środowiska i Gospodarki Wodnej (rozdz. 90005)		351 456						71 434	351 456,00	351 456				71 434	351 456,00
	Środki z kredytu, który LMW w Drzonowie planuje zaciągnąć na realizację projektu					137 154						137 154				
	Środki z PROW, które LMW w Drzonowie planuje otrzymać na realizację projektu					142 868						142 868				
<b>Razem</b>			<b>1 853 099</b>	<b>108 000</b>	<b>26 000</b>	<b>280 022</b>	<b>1 367 643</b>	<b>0</b>	<b>71 434</b>	<b>1 864 836,31</b>	<b>1 853 099</b>	<b>1 003 000</b>	<b>185 700</b>	<b>312 943</b>	<b>351 456</b>	<b>1 847 395,38</b>

**SPRAWOZDANIE**  
z wykonania dochodów i wydatków zadań z zakresu Ochrony Środowiska i Gospodarki Wodnej  
za okres od 1 stycznia do 31 grudnia 2012 roku

DOCHODY						WYDATKI						
Klasyfikacja			Nazwa	Kwota planowanych dochodów	Kwota wykonanych dochodów	Klasyfikacja			Nazwa	Kwota planowanych wydatków	Kwota wykonanych wydatków	Nazwa zadania
Dział	Rozdział	§				Dział	Rozdział	§				
1	2	3	4	5	6	1	2	3	4	5	6	7
<b>900</b>			<b>Gospodarka komunalna i ochrona środowiska</b>	<b>456 689</b>	<b>456 689,21</b>	<b>900</b>			<b>Gospodarka komunalna i ochrona środowiska</b>	<b>513 020</b>	<b>511 112,09</b>	
	<b>90019</b>		<b>Wpływy i wydatki związane z gromadzeniem środków z opłat i kar za korzystanie ze środowiska</b>	<b>456 689</b>	<b>456 689,21</b>		<b>90004</b>		<b>Utrzymanie zieleni w miastach i gminach</b>	<b>30 000</b>	<b>29 994,12</b>	
		0580	Grzywny i inne kary pieniężne od osób prawnych i innych jednostek organizacyjnych	456 689	456 689,21			6050	Wydatki inwestycyjne jednostek budżetowych	30 000	29 994,12	Modernizacja terenów zieleni, zadrzewień przy drogach powiatowych
							<b>90005</b>		<b>Ochrona powietrza atmosferycznego i klimatu</b>	<b>483 020</b>	<b>481 117,97</b>	
								4300	Zakup usług pozostałych	75 000	73 097,97	Nadzór nad lasami nie stanowiącymi własności Skarbu Państwa
								6050	Wydatki inwestycyjne jednostek budżetowych	114 016	114 016,00	Termomodernizacja obiektu SOSW w Sulechowie - remont dachu
								6050	Wydatki inwestycyjne jednostek budżetowych	166 239	166 239,00	Termomodernizacja obiektu SOSW w Sulechowie - docieplenie ścian
										56 331	56 331,00	1) wydatki finansowane ze środków własnych budżetu Powiatu
								6220	Dotacje celowe z budżetu na finansowanie lub dofinansowanie kosztów realizacji inwestycji i zakupów inwestycyjnych innych jednostek sektora finansów publicznych	71 434	71 434,00	Rewitalizacja budynku Lubuskiego Muzeum Wojskowego w Drzonowie
<b>RAZEM DOCHODY</b>				<b>456 689</b>	<b>456 689,21</b>	<b>RAZEM WYDATKI</b>				<b>513 020</b>	<b>511 112,09</b>	

\* w tym kwota 56.331,00 zł po stronie planu i wykonania stanowi środki własne budżetu Powiatu

Załącznik

## SPRAWOZDANIE

z realizacji zadań remontowych Powiatu Zielonogórskiego za okres od 1 stycznia do 31 grudnia 2012 roku

Lp.	Dział	Rozdział	§	Nazwa zadania remontowego	Jednostka organizacyjna realizująca program lub koordynująca wykonanie programu	Planowane wydatki					Wykonanie	% (12:7)
						Razem plan w okresie 01.01.2012 - 31.12.2012 (7+8+9+10)	z tego źródła finansowania					
							dochody własne jst	Kredyty i pożyczki	środki pochodzące z innych źródeł	środki wymienione w art. 5 ust. 1 pkt 2 i 3 u.f.p.		
1	2	3	4	5	6	7	8	9	10	11	12	
1	600	60014	4270	Remonty cząstkowe dróg powiatowych na terenie Powiatu Zielonogórskiego (uzupełnianie ubytków w nawierzchni asfaltowej)	Powiatowy Zielonogóski Zarząd Dróg	319 092	319 092				319 091,82	100,00%
2	600	60014	4270	Remont chodnika w ciągu drogi powiatowej nr 1186F w m. Krępa, gm. Zielona Góra	Powiatowy Zielonogóski Zarząd Dróg	4 286	4 286				0,00	0,00%
3	600	60014	4270	Remont chodnika w ciągu drogi powiatowej nr 1186F w m. Krępa, gm. Zielona Góra	Powiat Zielonogórski	16 808	16 808				16 808,00	100,00%
4	700	70005	4270	Prace remontowo-konserwatorskie związane z usuwaniem awarii - Wspólnota Mieszkaniowa ul. Przemysłowa 28 w Sulechowie	Starostwo Powiatowe w Zielonej Górze	812			812		811,81	99,98%
5	700	70005	4270	Prace remontowo-konserwatorskie związane z usuwaniem awarii - Wspólnota Mieszkaniowa al. Niepodległości 15 w Sulechowie	Starostwo Powiatowe w Zielonej Górze	63 988	63 988				55 886,50	87,34%
6	700	70005	4270	Prace remontowo-konserwatorskie związane z usuwaniem awarii w budynku	Młodzieżowy Ośrodek Socjoterapii w Przytoku	2 000	2 000				200,00	10,00%
7	710	71014	4270	Prace remontowo-konserwatorskie związane z usuwaniem awarii	Powiatowy Ośrodek Dokumentacji Geodezyjnej i Kartograficznej	3 395	3 395				3 394,80	99,99%
8	710	71015	4270	Prace remontowo-konserwatorskie związane z usuwaniem awarii	Powiatowy Inspektorat Nadzoru Budowlanego	1 185	1 185				1 184,88	99,99%
9	750	75019	4270	Prace remontowo-konserwatorskie związane z usuwaniem awarii kserokopiarki	Starostwo Powiatowe w Zielonej Górze	1 000	1 000				0,00	0,00%

10	750	75020	4270	Prace remontowo-konserwatorskie związane z usuwaniem awarii w budynku oraz sprzętu, urządzeń i pojazdów znajdujących się na stanie jednostki	Starostwo Powiatowe w Zielonej Górze	18 684	18 684				14 917,91	79,84%
11	750	75020	4270	Wymiana pionów wodnych w budynku Starostwa Powiatowego w Zielonej Górze, ul. Podgórna 5	Starostwo Powiatowe w Zielonej Górze	9 000	9 000				5 694,90	63,28%
12	754	75414	4270	Remont dachu na budynku z przeznaczeniem na powiatowy magazyn przeciwpowodziowy i OC w Sulechowie przy Al. Niepodległości 15	Starostwo Powiatowe w Zielonej Górze	5 520	5 520				0,00	0,00%
13	754	75414	4270	Remont wewnętrznej instalacji elektrycznej	Starostwo Powiatowe w Zielonej Górze	1 000	1 000				0,00	0,00%
14	754	75414	4270	Remont bramy garażowej	Starostwo Powiatowe w Zielonej Górze	1 000	1 000				0,00	0,00%
15	754	75414	4270	Konserwacja i stałe utrzymanie systemu alarmowego w powiatowym magazynie przeciwpowodziowym i OC	Starostwo Powiatowe w Zielonej Górze	366	366				0,00	0,00%
16	801	80102	4270	Prace remontowo-konserwatorskie związane z usuwaniem awarii w budynku	Młodzieżowy Ośrodek Socjoterapii w Przytoku	15 398	15 398				13 763,00	89,38%
17	801	80102	4270	Prace remontowo-konserwatorskie związane z naprawą sprzętu i urządzeń znajdujących się na stanie jednostki	Zespół Szkół Specjalnych w Zaborze	601	601				600,18	99,86%
18	801	80102	4270	Prace remontowo-konserwatorskie związane z usuwaniem awarii w budynku oraz sprzętu i urządzeń znajdujących się na stanie jednostki	Specjalny Ośrodek Szkolno-Wychowawczy w Sulechowie	3 143	3 143				3 142,41	99,98%
19	801	80120	4270	Prace remontowo-konserwatorskie związane z usuwaniem awarii w budynku oraz sprzętu i urządzeń znajdujących się na stanie jednostki	Liceum Ogólnokształcące w Sulechowie	4 341	4 341				4 330,46	99,76%
20	801	80120	4270	Remont dachu	Liceum Ogólnokształcące w Sulechowie	18 667	18 667				18 677,00	100,05%
21	801	80120	4270	Opracowanie dokumentacji technicznej na remont biblioteki i czytelnia	Liceum Ogólnokształcące w Sulechowie	1 400	1 400				1 400,00	100,00%

22	801	80120	4270	Prace remontowo-konserwatorskie związane z usuwaniem awarii w budynku oraz sprzętu i urządzeń znajdujących się na stanie jednostki	Zespół Szkół Ponadgimnazjalnych w Czerwieńsku	1 996	1 996				1 995,06	99,95%
23	801	80130	4270	Remont pomieszczeń szkolnych w budynku przy ul. Piaskowej 53	Zespół Szkół Ponadgimnazjalnych w Sulechowie	18 325	18 325				18 325,00	100,00%
24	801	80130	4270	Prace remontowo-konserwatorskie związane z usuwaniem awarii w budynku oraz sprzętu, urządzeń i pojazdów znajdujących się na stanie jednostki	Zespół Szkół Ponadgimnazjalnych w Sulechowie	10 000	10 000				9 999,43	99,99%
25	801	80130	4270	Usunięcie awarii hydraulicznej na terenie szkoły ZSP w Sulechowie	Zespół Szkół Ponadgimnazjalnych w Sulechowie	6 975	6 975				6 975,00	100,00%
26	801	80130	4270	Remonty bieżące	Zespół Szkół Ponadgimnazjalnych w Sulechowie	250	250				250,00	100,00%
27	801	80148	4270	Remonty bieżące	Zespół Szkół Ponadgimnazjalnych w Sulechowie	470	470				469,87	99,97%
28	801	80148	4270	Usunięcie awarii kotła warzelnego w stołówce szkolnej ZSP w Sulechowie	Zespół Szkół Ponadgimnazjalnych w Sulechowie	2 909	2 909				2 909,00	100,00%
29	801	80195	4270	Prace remontowe w pomieszczeniach	Liceum Ogólnokształcące w Sulechowie	27 311	27 311				27 310,06	100,00%
30	801	80195	4270	Remont po zalaniu pomieszczeń szkolnych w budynku przy ul. Piaskowej 53	Zespół Szkół Ponadgimnazjalnych w Sulechowie	15 355	15 355				15 355,00	100,00%
31	852	85202	4270	Prace remontowo-konserwacyjne windy i konserwacja systemu p.poż.	Dom Pomocy Społecznej	7 484	7 484				7 484,00	100,00%
32	852	85202	4270	Konserwacje i naprawy urządzeń mechanicznych	Dom Pomocy Społecznej	889	889				889,00	100,00%
33	852	85202	4270	Prace remontowo-konserwatorskie związane z usuwaniem awarii w budynku oraz sprzętu, urządzeń i pojazdów znajdujących się na stanie jednostki	Dom Pomocy Społecznej	15 500	15 500				15 268,08	98,50%

34	852	85218	4270	Prace remontowo-konserwatorskie związane z usuwaniem awarii sprzętu, urządzeń i pojazdów znajdujących się na stanie jednostki	Powiatowe Centrum Pomocy Rodzinie	1 391	1 391				1 390,27	99,95%
35	853	85333	4270	Prace remontowo-konserwatorskie związane z usuwaniem awarii sprzętu, urządzeń i pojazdów znajdujących się na stanie jednostki	Powiatowy Urząd Pracy	4 536	4 536				4 535,98	100,00%
36	854	85403	4270	Prace remontowo-konserwatorskie w budynku	Specjalny Ośrodek Szkolno-Wychowawczy w Sulechowie	12 500	12 500				12 500,00	100,00%
37	854	85403	4270	Prace remontowe związane z usuwaniem szkód po nawałnicy	Specjalny Ośrodek Szkolno-Wychowawczy w Sulechowie	3 232	3 232				3 232,00	100,00%
38	854	85406	4270	Prace remontowo-konserwatorskie związane z usuwaniem awarii w budynku oraz sprzętu biurowego znajdującego się na stanie jednostki	Poradnia Psychologiczno-Pedagogiczna	1 071	1 071				1 070,94	99,99%
39	854	85421	4270	Konserwacja antykorozyjna kominów kotłowni	Młodzieżowy Ośrodek Socjoterapii w Przytoku	3 500	3 500				3 500,00	100,00%
40	854	85421	4270	Doraźne prace remontowo-konserwacyjne	Młodzieżowy Ośrodek Socjoterapii w Przytoku	4 000	4 000				3 035,18	75,88%
41	854	85495	4270	Remont ogrodzenia terenu należącego do Ośrodka	Młodzieżowy Ośrodek Socjoterapii w Przytoku	2 500	2 500				1 970,03	78,80%
42	854	85495	4270	Remont korytarza przy kuchni w budynku internatu MOS w Przytoku	Młodzieżowy Ośrodek Socjoterapii w Przytoku	6 000	6 000				6 000,00	100,00%
						<b>637 880</b>	<b>637 068</b>	<b>0</b>	<b>812</b>	<b>0</b>	<b>604 367,57</b>	<b>94,75%</b>



## Dochody ogółem w latach 2011- 2012

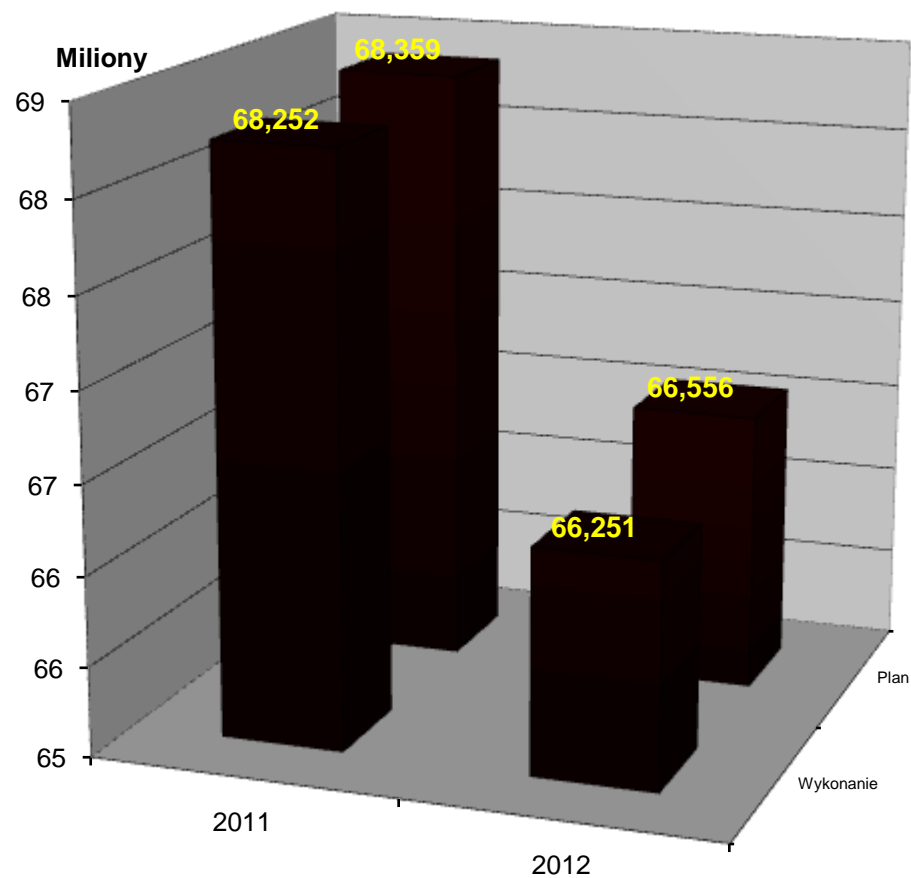

	2011	2012
■ Wykonanie	68 252 325,93	66 250 528,40
■ Plan	68 359 129,00	66 555 826,00

---

Dochody ogółem w latach 2010 - 2011

	Wykonanie	Plan
2011	68 252 325,93	68 359 129,00
2012	66 250 528,40	66 555 826,00

## Dochody bieżące w latach 2011- 2012

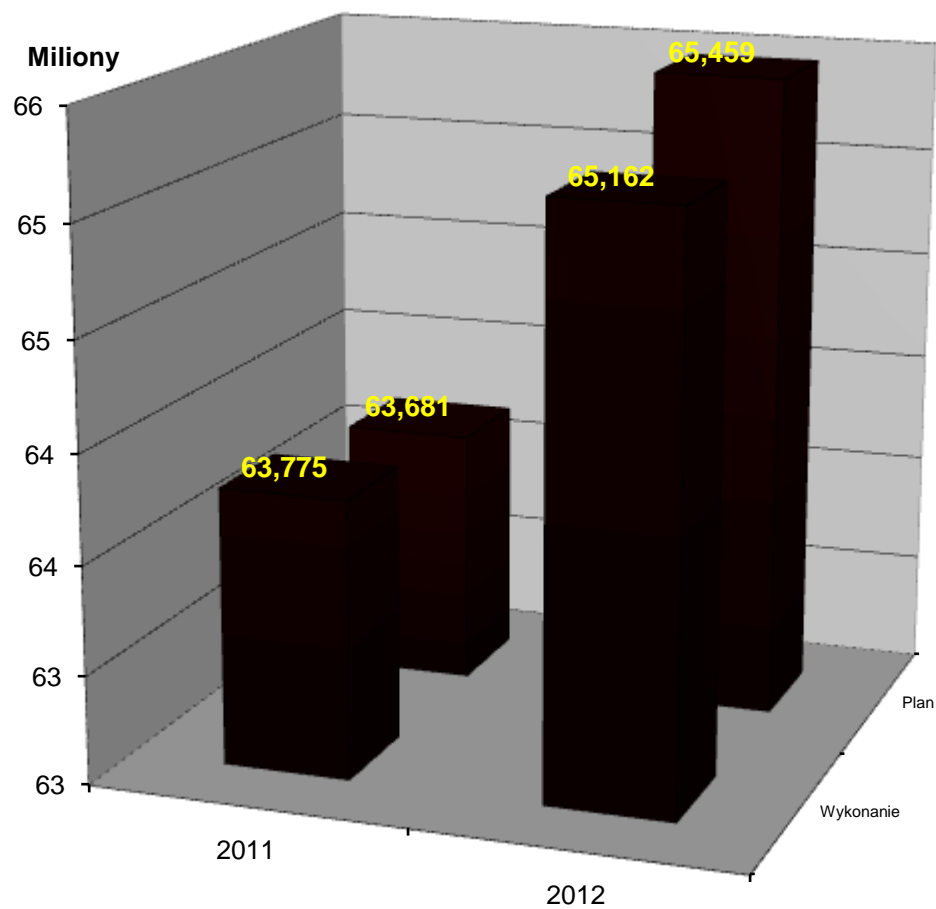

	2011	2012
■ Wykonanie	63 775 228,14	65 162 013,78
■ Plan	63 680 620,00	65 458 556,00

## Dochody bieżące w latach 2011-2012

	Wykonanie	Plan
2011	63 775 228,14	63 680 620,00
2012	65 162 013,78	65 458 556,00

## Dochody majątkowe w latach 2011- 2012

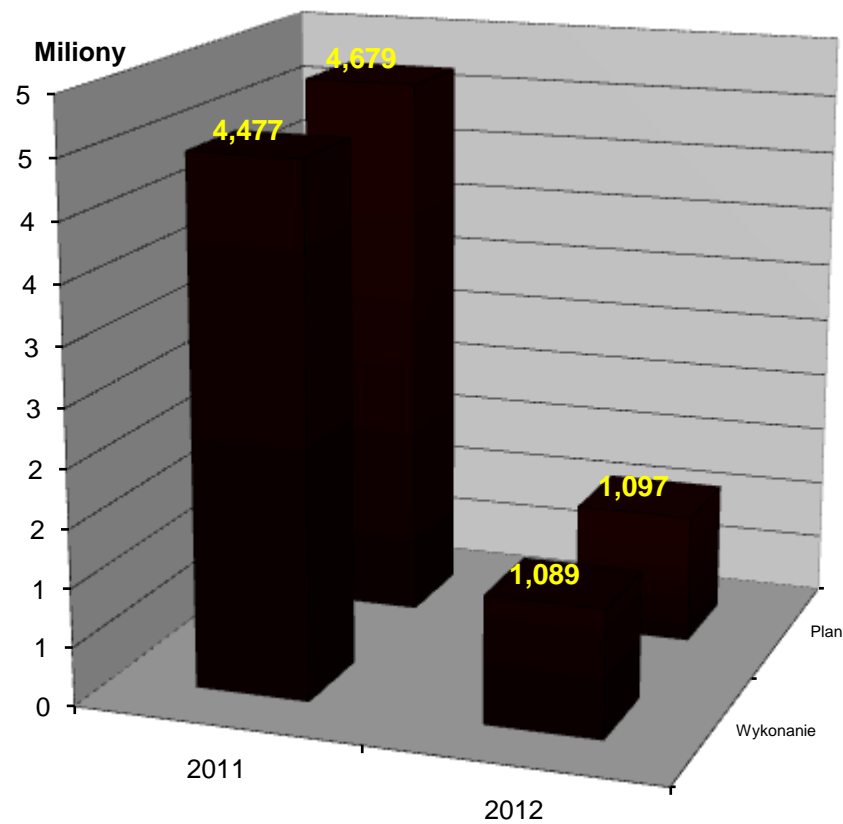

	2011	2012
■ Wykonanie	4 477 097,79	1 088 514,62
■ Plan	4 678 509,00	1 097 270,00

## Dochody majątkowe w latach 2011-2012

	Wykonanie	Plan
2011	4 477 097,79	4 678 509,00
2012	1 088 514,62	1 097 270,00

### Deficyt budżetowy w latach 2011- 2012

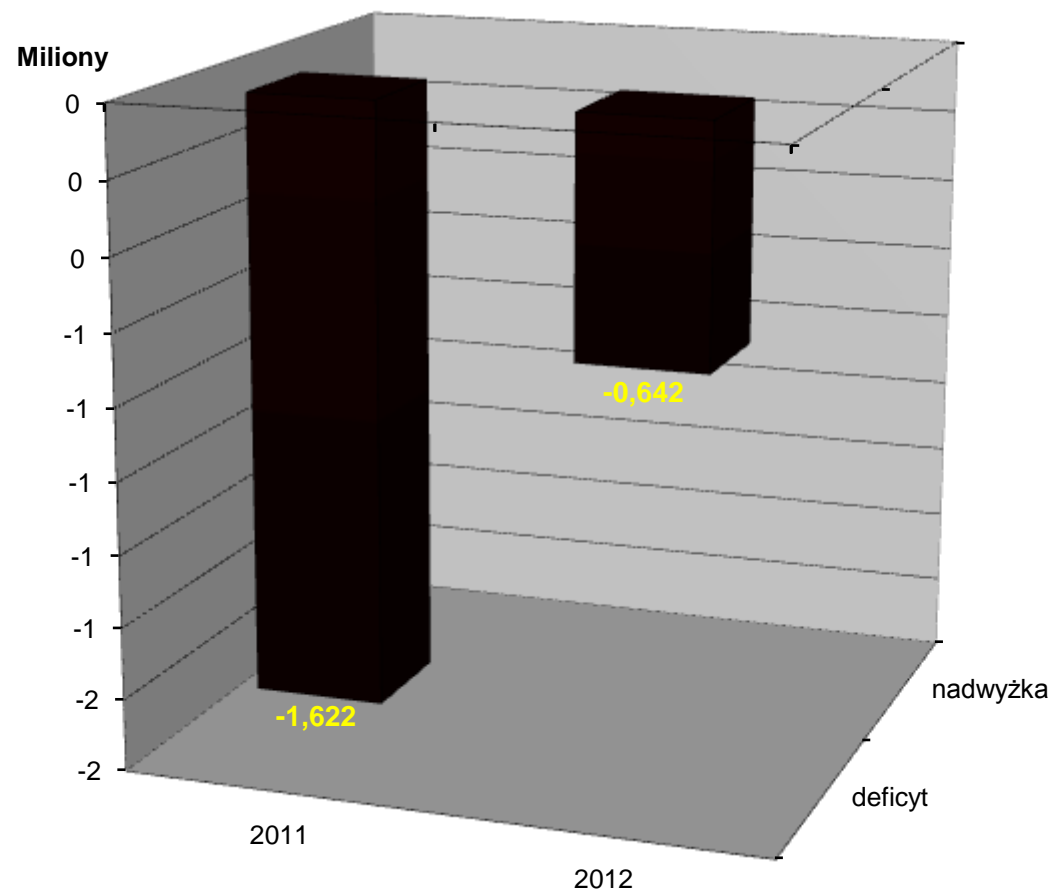

	2011	2012
■ deficyt	-1622076,45	-641737,65
■ nadwyżka		

## Deficyt budżetowy w latach 2011-2012

	deficyt	nadwyżka
2011	-1622076,45	
2012	-641737,65	



## Wydutki ogółem w latach 2011-2012

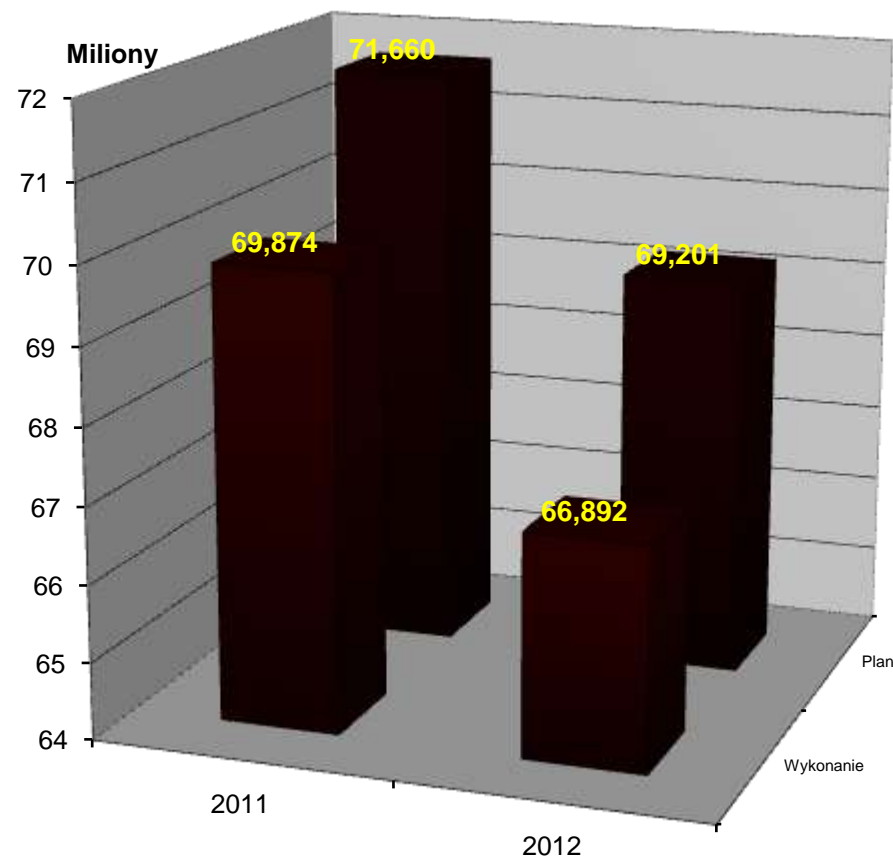

	2011	2012
■ Wykonanie	69 874 402,38	66 892 266,05
■ Plan	71 659 880,00	69 200 758,00

## Wydatki ogółem w latach 2011-2012

	Wykonanie	Plan
2011	69 874 402,38	71 659 880,00
2012	66 892 266,05	69 200 758,00

## Wydatki bieżące w latach 2011-2012

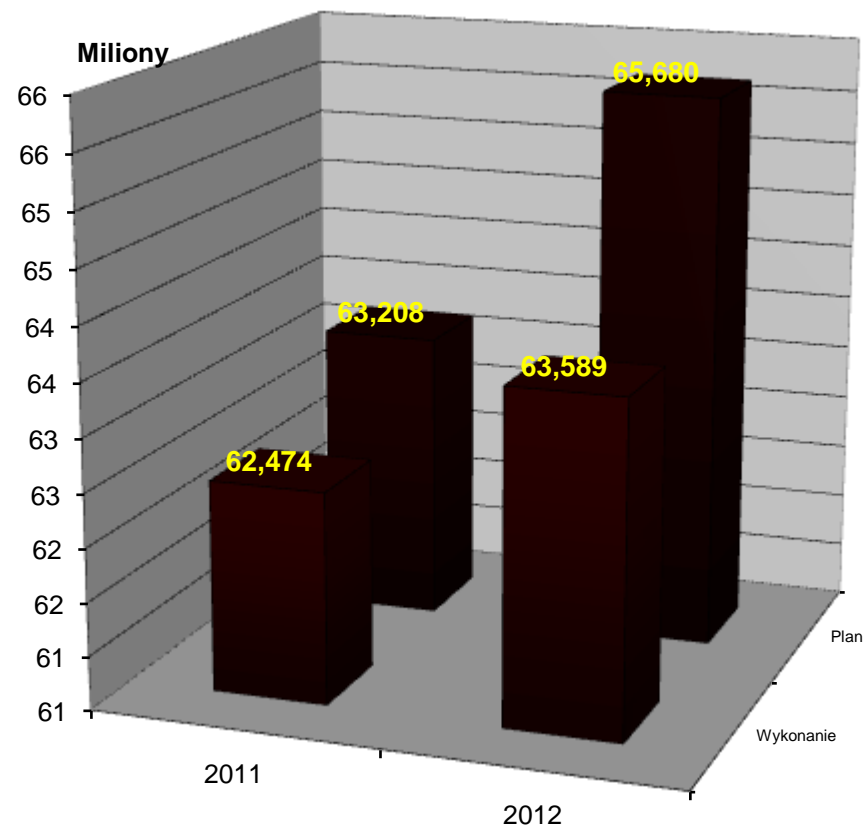

	2011	2012
■ Wykonanie	62 473 530,03	63 589 107,97
■ Plan	63 208 212,00	65 680 316,00

## Wydatki bieżące w latach 2011-2012

	Wykonanie	Plan
2011	62 473 530,03	63 208 212,00
2012	63 589 107,97	65 680 316,00

## Wydatki remontowe w latach 2011-2012

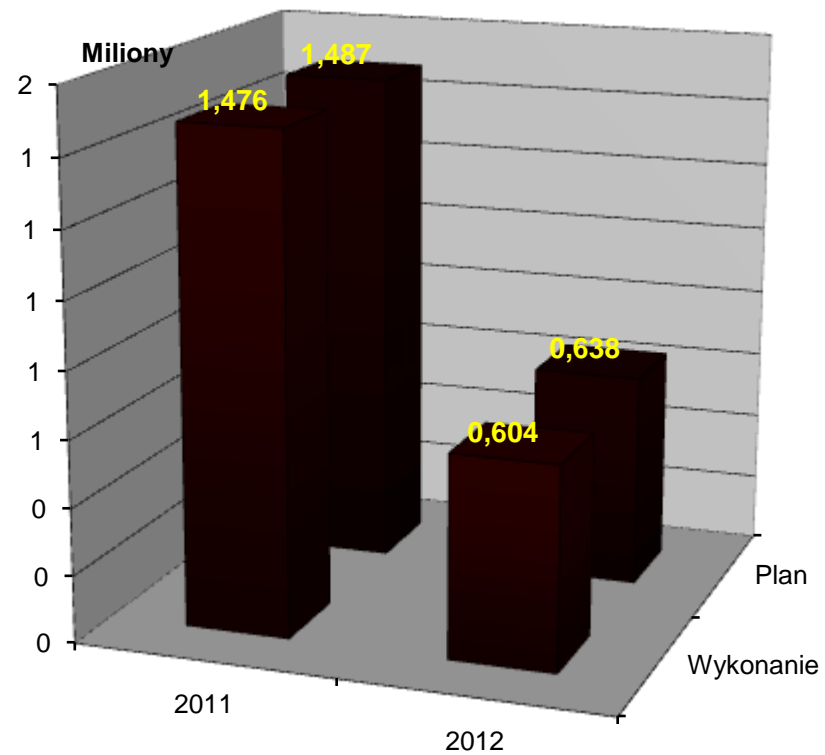

	2011	2012
■ Wykonanie	1 475 993,72	604 367,57
■ Plan	1 486 668,00	637 880,00

## Wydatki remontowe w latach 2011-2012

	Wykonanie	Plan
2011	1 475 993,72	1 486 668,00
2012	604 367,57	637 880,00

## Wydatki majątkowe w latach 2011-2012

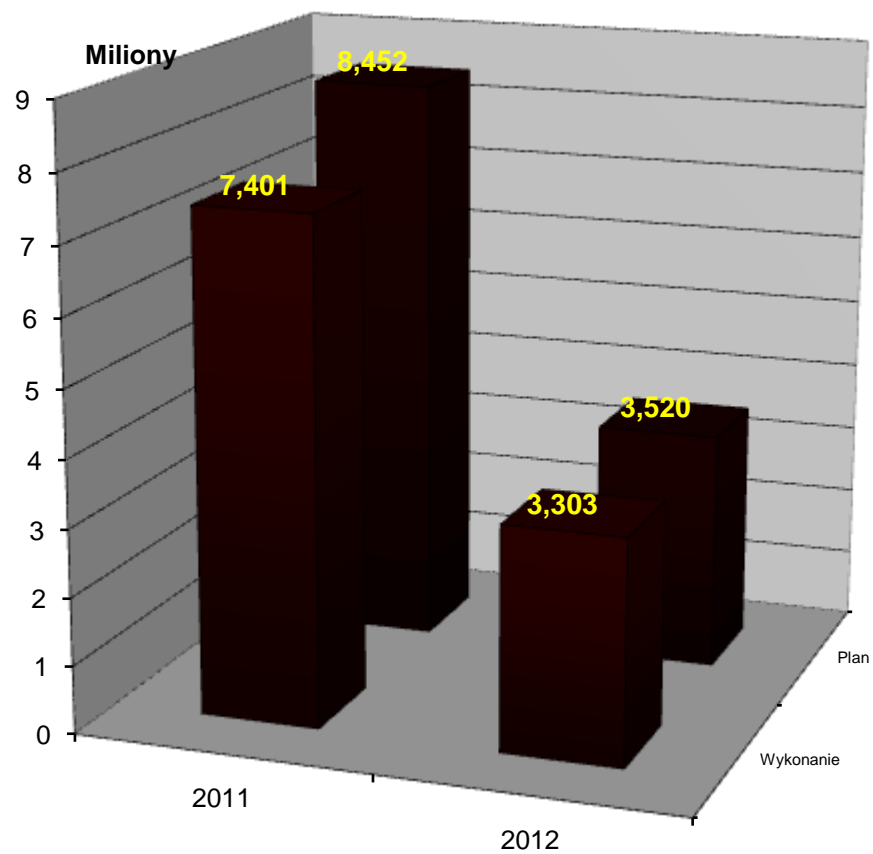

	2011	2012
■ Wykonanie	7 400 872,35	3 303 158,08
■ Plan	8 451 668,00	3 520 442,00

## Wydatki majątkowe w latach 2011-2012

	Wykonanie	Plan
2011	7 400 872,35	8 451 668,00
2012	3 303 158,08	3 520 442,00



**INFORMACJA O STANIE MIENIA KOMUNALNEGO POWIATU ZIELONOGÓRSKIEGO  
na dzień 31 GRUDNIA 2012r.**

Zgodnie z art. 267 ust. 1 pkt. 3a u.o.f.p.

**MIENIE POWIATU**  
**Nieruchomości w dyspozycji Zarządu Powiatu**  
*Stan na dzień 31.12.2012 r.*

Lp.	Położenie nieruchomości	Nr działki	Powierzchnia działki w ha	Sposób zagospodarowania
1	2	3	4	5
1.	Starostwo Powiatowe w Zielonej Górze ul. Podgórna 5	127/6 127/8 127/11	0,2178 0,0080 0,0819	siedziba starostwa podjazd dla niepełnosprawnych plac parkingowy
			0,3077	
2.	Starostwo Powiatowe w Zielonej Górze Delegatura w Sulechowie pl. Ratuszowy 8	221/1 221/2	0,0672 0,0056	siedziba delegatury działka nie zabudowana
			0,0728	
3.	Lokale użytkowe (garaże) nr 7, 8, 9 położone w Sulechowie przy ul. Zwycięstwa Lokal nr 7 o pow. użytkowej 17,30 m <sup>2</sup> Lokal nr 8 o pow. użytkowej 15,20 m <sup>2</sup> Lokal nr 9 o pow. użytkowej 12,90 m <sup>2</sup>	374/21	0,0456	3 lokale użytkowe wraz z łącznym udziałem 32/100 części w gruncie
4.	Lokal mieszkalny nr 4 oraz lokal użytkowy nr 5 położone w Sulechowie przy ul. Zwycięstwa 21a Lokal mieszkalny nr 4 o pow. użytkowej 82,80 m <sup>2</sup> wraz z przynależnym do niego strychem o pow. 44,80 m <sup>2</sup> Lokal użytkowy nr 5 o pow. użytkowej 94,50 m <sup>2</sup>	374/3	0,1057	lokal mieszkalny wraz z udziałem 30/100 części w gruncie oraz lokal użytkowy wraz z udziałem 23/100 części w gruncie
5.	Lokale położone w Sulechowie przy ul. Niepodległości 15 Lokal użytkowy nr 0.4 o pow. użytkowej 313,60 m <sup>2</sup> Lokal użytkowy nr 1.3 o pow. użytkowej 15,10 m <sup>2</sup> Lokal użytkowy nr 2.1 o pow. użytkowej 227,80 m <sup>2</sup> Lokal użytkowy nr 2.2 o pow. użytkowej 33,30 m <sup>2</sup> Lokal użytkowy nr 2.3 o pow. użytkowej 90,80 m <sup>2</sup> Lokal użytkowy nr 2.4 o pow. użytkowej 240,10 m <sup>2</sup> Lokal użytkowy nr 2.5 o pow. użytkowej 117,30 m <sup>2</sup> Lokal użytkowy nr 3.1 o pow. użytkowej 48,10 m <sup>2</sup> Lokal użytkowy nr 3.2 o pow. użytkowej 44,80 m <sup>2</sup> Lokal użytkowy nr 3.3 o pow. użytkowej 15,60 m <sup>2</sup> Lokal użytkowy nr 3.4 o pow. użytkowej 12,50 m <sup>2</sup>	374/4	0,2417	19 lokali użytkowych wraz z łącznym udziałem 58809/100000 części w gruncie

	Lokal użytkowy nr 3.5 o pow. użytkowej 15,60 m <sup>2</sup> Lokal użytkowy nr 3.6 o pow. użytkowej 15,60 m <sup>2</sup> Lokal użytkowy nr 3.7 o pow. użytkowej 12,60 m <sup>2</sup> Lokal użytkowy nr 3.8 o pow. użytkowej 15,80 m <sup>2</sup> Lokal użytkowy nr 3.9 o pow. użytkowej 15,80 m <sup>2</sup> Lokal użytkowy nr 3.10 o pow. użytkowej 146,90 m <sup>2</sup> Lokal użytkowy nr 3.11 o pow. użytkowej 29,20 m <sup>2</sup> Lokal użytkowy nr 3.13 o pow. użytkowej 45,00 m <sup>2</sup>			
6.	Nieruchomości położone w Sulechowie przy ul. Zwycięstwa (zaplecze budynku przy ul. Niepodległości 15)	374/2 374/9 374/16 374/17 374/19 374/20 374/22 374/23 374/25	0,0141 0,0185 0,1149 0,0078 0,0248 0,0202 0,1126 0,0421 0,0863	droga wewnętrzna działka nie zabudowana działka nie zabudowana droga wewnętrzna droga wewnętrzna działka zabudowana budynkiem stolarni działka nie zabudowana – plac parkingowy droga wewnętrzna działka zabudowana budynkiem gospodarczym oraz piwnicą podziemną
			0,4413	
7.	Lokal mieszkalny nr 1 położony w Trzebiechowie przy ul. Ogrodowej 3b Lokal mieszkalny o pow. użytkowej 30,20 m <sup>2</sup>	184 384/46	0,1417 0,0127 0,1544	lokal mieszkalny wraz z udziałem 101/1000 części w gruncie
8.	Nieruchomości położone w Trzebiechowie	384/49 384/51	0,0227 0,0567 0,0794	działka nie zabudowana działka nie zabudowana
9.	Lokale położone w przy Al. Niepodległości 32a Lokal mieszkalny nr 1 o pow. użytkowej 28,00 m <sup>2</sup> wraz z przynależną piwnicą o pow. 3,50 m <sup>2</sup> Lokal mieszkalny nr 2 o pow. użytkowej 42,90 m <sup>2</sup> wraz z przynależną piwnicą o pow. 9,40 m <sup>2</sup> Lokal mieszkalny nr 3 o pow. użytkowej 66,50 m <sup>2</sup> wraz z przynależnymi trzema piwnicami o łącznej pow. 25,0 m <sup>2</sup> Lokal mieszkalny nr 4 o pow. użytkowej 73,20 m <sup>2</sup> wraz z przynależną piwnicą o pow. 11,90 m <sup>2</sup> Lokal użytkowy nr 5 o pow. użytkowej 38,60 m <sup>2</sup> Lokal użytkowy nr 6 o pow. użytkowej 17,60 m <sup>2</sup> Lokal użytkowy nr 7 o pow. użytkowej 41,00 m <sup>2</sup> Lokal użytkowy nr 8 o pow. użytkowej 11,80 m <sup>2</sup>	325/13	0,0589	4 lokale mieszkalne wraz z łącznym udziałem 678/1000 części w gruncie i 5 lokali użytkowych wraz z łącznym udziałem 322/1000 części w gruncie

	Lokal użytkowy nr 9 o pow. użytkowej 14,60 m <sup>2</sup>			
10.	Nieruchomość położona w Wojnowie	155/12	0,0053	działka zabudowana stacją transformatorową

**MIENIE POWIATU****Nieruchomości pozostające we władaniu jednostek organizacyjnych powiatu***Stan na dzień 31.12.2012 r.*

Lp.	Użytkownik	Nr działki	Powierzchnia działki w ha	Stan zagospodarowania
1.	Szpital Rehabilitacyjno-Lecznicy dla Dzieci Samodzielny Publiczny ZOZ w Wojnowie	155/2	1,57	teren parku przypołacowego
		155/3	0,06	teren parku przypołacowego
		155/11	5,3940	działka zabudowana budynkiem pałacu
		155/9	0,0191	droga dojazdowa do działki 155/10
		155/7	0,0786	3 lokale wraz z łącznym udziałem 293/1000 części w gruncie działki
			7,1217	
2.	Samodzielny Publiczny ZOZ w Sulechowie	362	0,2053	budynek rehabilitacji położony
		363	0,1815	przy ul. Niepodległości 19
		325/15	0,1565	budynek szpitala położony przy ul. Niepodległości 32
		325/11	0,0078	działka nie zabudowana
		325/12	0,0831	budynek szpitala położony przy ul. Niepodległości 33
		325/16	0,1169	działka zabudowana
		325/17	0,0918	działka, na której znajduje się ujęcie wody
		361/1	0,2041	działka nie zabudowana zlokalizowana przy budynku rehabilitacyjnym położonym przy ul. Konopnickiej 7
417/1	1,1007	działka zabudowana budynkiem głównym szpitala położona przy ul. Zwycięstwa 1		
374/18	0,0557	działka zabudowana budynkiem magazynu rezerw		
			2,2034	
3.	Zespół Szkół Ponadgimnazjalnych w Sulechowie	123	1,6741	teren zabudowany kompleksem budynków szkolnych wraz z warsztatami oraz budynkami magazynowymi
		136/4	0,4262	
			2,1003	
4.	Liceum Ogólnokształcące w Sulechowie	293/1	0,5846	teren zabudowany kompleksem budynków szkolnych
		282	1,1045	
			1,6891	
5.	Specjalny Ośrodek Szkolno-Wychowawczy w Sulechowie	472/2	0,5142	teren zabudowany budynkiem głównym ośrodka oraz dwoma budynkami gospodarczymi
		486/4	0,44	teren zabudowany budynkiem internatu oraz innymi budynkami gospodarczymi
			0,9542	

6.	Specjalny Ośrodek Szkolno-Wychowawczy w Sulechowie (nieruchomość w Górzycowie)	154	3,7398	teren zabudowany kompleksem budynków ośrodka wychowawczego
7.	Zespół Szkół Ponadgimnazjalnych w Czerwieńsku	331/1	0,0175	warsztaty szkolne
		309/3	0,0692	działka nie zabudowana
		330/2	0,0187	działka nie zabudowana
		327	0,0482	teren zabudowany budynkiem szkoły
			0,1536	
8.	Dom Pomocy Społecznej w Belczu	65	3,15	teren zabudowany budynkiem głównym Domu Pomocy Społecznej
		64/2	0,6445	działka nie zabudowana
			3,7945	
9.	Młodzieżowy Ośrodek Socjoterapii w Przytoku	121	6,59	teren nieruchomości
		123/1	1,18	zabudowany kompleksem pałacowym
			7,77	
10.	Dom Pomocy Społecznej w Trzebiechowie	127/1	2,33	teren zabudowany kompleksem budynków szpitala i zakładów opieki medycznej oraz dwoma budynkami mieszkalnymi
11.	Lubuskie Muzeum Wojskowe w Zielonej Górze z/s w Drzonowie	345/4	2,85	teren zabudowany budynkiem administracyjnym i 3-boksowym budynkiem garażowym oraz budynkiem eksploatacyjnym – <b>budynki stanowią odrębny od gruntu przedmiot własności</b>
		346	0,58	
			3,43	
12.	Muzeum Archeologiczne Środkowego Nadodrza w Zielonej Górze z/s w Świdnicy	287/2	1,07	teren zabudowany budynkami: pałacowym, biurowo-magazynowym, magazynowym i garażem – <b>budynki stanowią odrębny od gruntu przedmiot własności</b>
		287/3	0,23	
			1,30	
13.	Muzeum Archeologiczne Środkowego Nadodrza w Zielonej Górze z/s w Świdnicy (nieruchomość położona w Wicinie gm. Jasień, powiat żarski)	209	0,36	Teren zabudowany budynkami: mieszkalno-gospodarczym, gospodarczym i magazynowym - <b>budynki stanowią odrębny od gruntu przedmiot własności</b>
14.	Powiatowy Zielonogórski Zarząd Dróg z/s w Cigacicach	134	0,9202	Teren zabudowany budynkiem biurowo-socjalnym, budynkiem gospodarczym, wiatą garażowo-magazynową i placem składowo-manewrowym.

**MIENIE POWIATU - drogi***Stan na dzień 31.12.2012 r.*

Lp.	Jednostka ewidencyjna	Liczba działek	Powierzchnia ogólna w ha	Uwagi
1	2	3	4	5
1.	Babimost-miasto	9	5,6798 ha	
2.	Babimost – obszar wiejski	19	14,5500ha	
3.	Bojadła	8	5,7800 ha	
4.	Czerwieńsk-obszar wiejski	33	29,4637 ha	
5.	Kargowa-miast	1	0,0790 ha	
6.	Kargowa-obszar wiejski	11	6,4662 ha	
7.	Nowogród Bobrzański -miasto	15	5,1385 ha	
8.	Nowogród Bobrzański -obszar wiejski	23	17,5877 ha	
9.	Sulechów-miasto	11	6,2215 ha	
10.	Sulechów-obszar wiejski	44	33,4081 ha	
11.	Świdnica	12	10,8546ha	
12.	Trzebiechów	12	19,4300 ha	
13.	Zabór	8	16,3400 ha	
14.	Zielona Góra	21	23,7226 ha	

Zgodnie z art. 267 ust. 1 pkt 3b u.o.f.p.

Brak innych niż własność praw majątkowych.

Zgodnie z art. 267 ust. 1 pkt 3b u.o.f.p.

Brak nieruchomości w posiadaniu.

Zgodnie z art. 267 ust. 1 pkt 3c u.o.f.p.

Wojewoda Lubuski decyzją z dnia 17.01.2012 r. znak: GN-II.7532.12.24.2011.MLor stwierdził nabycie przez Powiat Zielonogórski prawa własności do nieruchomości położonej w obrębie Nietków gmina Czerwieńsk, oznaczonej nr działek: 5/6 o pow. 1,04 ha, 128 o pow. 0,60 ha, 150 o pow. 0,38 ha i 196/1 o pow. 0,79 ha.

Wojewoda Lubuski decyzją z dnia 17.01.2012 r. znak: GN-II.7532.12.23.2011.MLor stwierdził nabycie przez Powiat Zielonogórski prawa własności do nieruchomości położonej w obrębie Leśniów Mały gmina Czerwieńsk, oznaczonej nr działek: 115/2 o pow. 1,10 ha i 189 o pow. 2,07 ha.

Decyzją Burmistrza Sulechowa z dnia 21.02.2012 r. znak: ZP-IV.6831.13.2012 działka oznaczona geodezyjnie nr 241 o pow. 15016 m<sup>2</sup> została podzielona na działki nr: 241/1 o pow. 4920 m<sup>2</sup>, 241/2 o pow. 2463 m<sup>2</sup>, 241/3 o pow. 3475 m<sup>2</sup>, 241/4 o pow. 1490 m<sup>2</sup>, 241/5 o pow. 938 m<sup>2</sup>, 241/6 o pow. 182 m<sup>2</sup> i 241/7 o pow. 1548 m<sup>2</sup>. Wydzielona w wyniku podziału z przeznaczeniem pod drogę powiatową działka nr 241/6 o pow. 182 m<sup>2</sup> przeszła z mocy prawa na własność Powiatu Zielonogórskiego.

Sprzedaż prawa własności działki niezabudowanej oznaczoną nr 371/18 o pow. 0,0227 ha położoną w obrębie Stare Kramsko gmina Babimost - Akt notarialny Rep. A Nr 1045/2012 z dnia 24.02.2012 r.

Sprzedaż prawa własności działki niezabudowanej oznaczoną nr 291/5 o pow. 0,0076 ha położoną w obrębie Płoty gmina Czerwieńsk - Akt notarialny Rep. A Nr 1720/2012 z dnia 15.03.2012 r.

Nieodpłatne przekazanie w drodze darowizny na rzecz Gminy Kargowa niezabudowanej działki oznaczonej numerem 634/4 o pow. 0,0177 ha położonej w obrębie 1 miasta Kargowa gmina Zabór z przeznaczeniem na poszerzenie parkingu - Akt notarialny Rep. A Nr 1862/2012 z dnia 23.03.2012 r.

Sprzedaż lokalu użytkowego nr 1.10 o pow. użytkowej 95,00 m<sup>2</sup> wraz z udziałem do 3756/100000 części w gruncie działki oznaczonej nr 374/4 o pow. 0,2417 ha, położonego w Sulechowie przy Al. Niepodległości 15 - Akt notarialny Rep. A Nr 1869/2012 z dnia 23.03.2012 r.

Sprzedż lokalu użytkowego nr 1.11 o pow. użytkowej 9,20 m<sup>2</sup> wraz z udziałem do 364/100000 części w gruncie działki oznaczonej nr 374/4 o pow. 0,2417 ha, położonego w Sulechowie przy Al. Niepodległości 15 - Akt notarialny Rep. A Nr 1869/2012 z dnia 23.03.2012 r.

Sprzedż lokalu użytkowego nr 6 o pow. użytkowej 16,90 m<sup>2</sup> wraz z udziałem do 12/100 części w gruncie działki oznaczonej nr 374/21 o pow. 0,0456 ha położonego w Sulechowie przy ul. Zwycięstwa - Akt notarialny Rep. A Nr 1876/2012 z dnia 23.03.2012 r.

Sprzedż lokalu użytkowego nr 11 o pow. użytkowej 13,80 m<sup>2</sup> wraz z udziałem do 10/100 części w gruncie działki oznaczonej nr 374/21 o pow. 0,0456 ha położonego w Sulechowie przy ul. Zwycięstwa - Akt notarialny Rep. A Nr 1876/2012 z dnia 23.03.2012 r.

Wojewoda Lubuski decyzją z dnia 28.03.2012 r. znak: GN-II.7532.12.1.2012.MLor stwierdził nabycie przez Powiat Zielonogórski prawa własności do nieruchomości położonej w obrębie Krępa gmina Zielona Góra, oznaczonej nr działek: 752/2 o pow. 1,06 ha, 752/3 o pow. 1,76 ha, 761/1 o pow. 1,18 ha, 765/3 o pow. 2,13 ha, 765/5 o pow. 0,36 ha, 850 o pow. 0,99 ha i 851/1 o pow. 1,44 ha.

Uchwała Nr 5/2012 z dnia 28.03.2012 r. współwłaściciele nieruchomości zabudowanej położonej przy Al. Niepodległości 15 w Sulechowie wyrazili zgodę na podział lokalu użytkowego nr 0.2 o pow. 451,10 m<sup>2</sup> i udziale w częściach wspólnych 17836/100000 zna lokale użytkowe: nr 0.3 o pow. 137,50 m<sup>2</sup> i udziale w częściach wspólnych 5439/100000 i nr 0.4 o pow. 313,60 m<sup>2</sup> i udziale w częściach wspólnych 12397/100000.

Nieodpłatne przekazanie w drodze darowizny na rzecz Gminy Zabór niezabudowanych działek oznaczonych numerami: 66/6 o pow. 0,2397 i 66/7 o pow. 0,0717 ha położonych w obrębie Dąbrowa gmina Zabór z przeznaczeniem pod drogi wewnętrzne a części nie wykorzystane pod drogi z przeznaczeniem na utworzenie placu zabaw oraz infrastruktury technicznej na potrzeby świetlicy wiejskiej - Akt notarialny Rep. A Nr 2368/2012 z dnia 16.04.2012 r.

Decyzją Burmistrza Sulechowa z dnia 19.04.2012 r. znak: ZP.IV.6831.29.2012 działka oznaczona w ewidencji gruntów i budynków nr 164 o pow. 1,00 ha została podzielona na działki nr: 164/1 o pow. 0,82 ha, 164/2 o pow. 113 m<sup>2</sup> i 164/3 o pow. 1730 m<sup>2</sup>. Wydzielona w wyniku podziału z przeznaczeniem pod drogę powiatową działka nr 164/2 o pow. 113 m<sup>2</sup> przesłała z mocy prawa na własność Powiatu Zielonogórskiego.

Decyzją z dnia 20.04.2012 r. znak: GG-I.6844.1.1.2012 Zarząd Powiatu Zielonogórskiego przekazał w trwałą zarząd Powiatowemu Zielonogórskiemu Zarządowi Dróg z siedzibą w Cigacicach nieruchomość zabudowaną położoną w obrębie Górzycowo gmina Sulechów, oznaczoną w ewidencji gruntów i budynków działką numer 134 o pow. 0,9202 ha.

Sprzedż lokalu użytkowego nr 2 o pow. użytkowej 17,20 m<sup>2</sup> wraz z udziałem do 33/100 części w gruncie działki oznaczonej nr 374/24 o pow. 0,0378 ha położonego w Sulechowie przy ul. Zwycięstwa - Akt notarialny Rep. A Nr 2550/2012 z dnia 24.04.2012 r.

Decyzją Burmistrza Kargowej z dnia 26.04.2012 r. znak: GK.II.6831.5.2012 działka oznaczona geodezyjnie nr 155/8 o pow. 5,3993 ha, położona w obrębie Wojnowo gmina Kargowa została podzielona na działki nr: 155/11 o pow. 5,3940 ha i 155/12 o pow. 0,0053 ha.

Wojewoda Lubuski decyzją z dnia 09.05.2012 r. znak: GN-II.7532.12.2.2012.MLor stwierdził nabycie przez Powiat Zielonogórski prawa własności do nieruchomości położonej w obrębie Sudół gmina Czerwieńsk, oznaczonej nr działek: 41/2 o pow. 0,15 ha i 55/4 o pow. 1,56 ha.

Sprzedż lokalu użytkowego nr 3.12 o pow. użytkowej 25,80 m<sup>2</sup> wraz z udziałem do 1020/100000 części w gruncie działki oznaczonej nr 374/4 o pow. 0,2417 ha, położonego w Sulechowie przy Al. Niepodległości 15 - Akt notarialny Rep. A Nr 3183/2012 z dnia 24.05.2012 r.

Decyzją Burmistrza Sulechowa z dnia 14.06.2012 r. znak: ZP.IV.6831.52.2012 działki oznaczone nr 325/2 o pow. 150 m<sup>2</sup>, nr 325/8 o pow. 7 m<sup>2</sup> i nr 325/5 o pow. 4084 m<sup>2</sup> położone w obrębie 1 miasta Sulechów zostały podzielone na działki nr: 325/13 o pow. 589 m<sup>2</sup>, 325/14 o pow. 3652 m<sup>2</sup>.

Aneksem do umowy użytkowania zawartej w dniu 06.11.1998 r. sporządzonym w dniu 17.07.2012 r. rozwiązano ze Szpitalem Rehabilitacyjno – Lecznym dla Dzieci Samodzielnym Publicznym Zakładem Opieki Zdrowotnej w Wojnowie umowę użytkowania w części dotyczącej działki zabudowanej stacją transformatorową oznaczoną nr 155/12 o pow. 0,0053 ha.

Aneks do umowy nieodpłatnego użytkowania nieruchomości zawartej w dniu 29.12.1998 r. sporządzony w dniu 24.07.2012 r. rozwiązano z Samodzielnym Publicznym Zakładem Opieki Zdrowotnej w Sulechowie umowę użytkowania w części dotyczącej działki zabudowanej oznaczonej nr 325/13 o pow. 0,0589 ha położonej w Sulechowie przy Al. Niepodległości 32A.

Decyzją Wójta Gminy Zielona Góra z dnia 02.08.2012 r. znak: RGG.6831.47.2012 działka oznaczona geodezyjnie nr 761/1 o pow. 1,1844 ha, położona w obrębie Krępa gmina Zielona Góra została podzielona na działki nr: 761/3 o pow. 0,0144 ha i 761/4 o pow. 1,17 ha.

Sprzedaż prawa własności działki zabudowanej oznaczonej nr 313 o pow. 0,4504 ha położoną w obrębie 1 miasta Czerwieńsk - Akt notarialny Rep. A Nr 5711/2012 z dnia 28.09.2012 r.

Sprzedaż lokalu użytkowego nr 0.3 o pow. użytkowej 137,50 m<sup>2</sup> wraz z udziałem do 5439/100000 części w gruncie działki oznaczonej nr 374/4 o pow. 0,2417 ha, położonego w Sulechowie przy Al. Niepodległości 15 - Akt notarialny Rep. A Nr 6914/2012 z dnia 25.10.2012 r.

Wojewoda Lubuski decyzją z dnia 31.10.2012 r. znak: GN-II.7532.12.3.2012.MLor stwierdził nabycie przez Powiat Zielonogórski prawa własności do nieruchomości położonej w obrębie Smolno Wielkie gmina Kargowa, oznaczonej nr działki 61/6 o pow. 0,0762 ha.

Decyzją Burmistrza Sulechowa z dnia 11.12.2012 r. znak: ZP.IV.6831.78.2012 działka oznaczona nr 325/14 o pow. 3652 m<sup>2</sup>, położona w obrębie 1 miasta Sulechów została podzielona na działki nr: 325/15 o pow. 1565 m<sup>2</sup>, 325/16 o pow. 1169 m<sup>2</sup> i 325/17 o pow. 918 m<sup>2</sup>.

Zgodnie z art. 267 ust 1 pkt 3d u.o.f.p.

Na dzień 31.12.2012 r. Powiat wypracował dochody w wysokości 411.352,53 zł w tym:

- z tytułu wpływów z opłat za zarząd, użytkowanie i użytkowanie wieczyste nieruchomości w kwocie 195.290,13 zł
- z tytułu dochodów z najmu i dzierżawy składników majątkowych Skarbu Państwa, jednostek samorządu terytorialnego lub innych jednostek zaliczanych do sektora finansów publicznych oraz innych umów o podobnym charakterze w kwocie 480,13 zł,
- z tytułu wpływów z przekształcenia prawa użytkowania wieczystego przysługującego osobom fizycznym w prawo własności w kwocie 60.287,40 zł,
- z tytułu wpływów za odpłatne nabycia prawa własności oraz prawa użytkowania wieczystego nieruchomości w kwocie 151.312,33 zł,
- z tytułu wpływów z różnych dochodów w kwocie 2,01 zł,
- z tytułu odsetek od nieterminowych wpłat w kwocie 3.976,02 zł,
- z tytułu wpływów z różnych opłat w kwocie 4.51 zł,

Dochody te stanowią 25 % udziału Powiatu w dochodach Skarbu Państwa i są zgodne ze sprawozdaniem Rb-27 ZZ za IV kwartał 2012 r.

W sprawozdaniu RB 27S na koniec IV kwartału 2012 roku wykazano:

- z tytułu wpływów z opłat za zarząd, użytkowanie i użytkowanie wieczyste nieruchomości w kwocie 4.515,90 zł,
- z tytułu dochodów z najmu i dzierżawy składników majątkowych Skarbu Państwa, jednostek samorządu terytorialnego lub innych jednostek zaliczanych do sektora finansów publicznych oraz innych umów o podobnym charakterze w kwocie 607.329,31 zł,
- z tytułu wpływów ze sprzedaży składników majątkowych w kwocie 179.561,36 zł.

Zgodnie z art. 267 ust. 1 pkt 3e u.o.f.p.

Nie zaszły inne zdarzenia, które miałyby wpływ na stan mienia powiatu.

**WYKAZ DRÓG POWIATOWYCH**  
**województwo lubuskie - powiat zielonogórski**

GMINA	NUMER	Poprzedni numer wg. rozporządzenia	Nazwa drogi	Kilometr początku	Kilometr końca	Długość [km]
<b>CZERWIŃSK</b>						
	1144F	49 138, 49 253	Trzebule - Drzonów - Radomia - Zagórze - Ploty	5+200	9+100	3,900
	1147F	49 136, 49 119	Bronków - Dychów - Brzeźnica - Dąbie - Szczawno - Laski - Nietków	9+080	15+944	6,864
	1168F	49 139	Sycowice - Podła Góra	0+000	1+550	1,550
	1174F	49 346	Mozów - Szabliska - Brzezie - Bródki	10+335	11+685	1,350
	1176F	49 209	Zawada - Krępa - Łężycza - Płoty - Leśniów Mały	8+750	21+102	12,352
<b>Razem w gminie</b>						<b>26,016</b>
<b>NOWOGRÓD BOBRZAŃSKI</b>						
	1071F	49 204, 49 203	Zielona Góra - Ochla - Niwiska - Przybymierz - Brzeźnica - Żagań	11+190	25+890	14,700
	1074F	49 230	Piaski - Niwiska - Urzuty - Wichów	1+950	10+565	8,615
	1075F	49 254	Nowogród Bobrz. - Gorzupia - Gryżyce - Żagań	0+000	4+800	4,800
	1140F	49 122	Bobrowice - Chojnowo - Żarków - Łagoda - Nowogród Bobrz.	8+990	18+903	9,913
	1141F	49 123	Kosierz - Tarnawa Krośnieńska - Wysoka - do dr woj. nr 288	8+055	16+700	8,645
	1172F	49 215	Bogaczów - Wysoka - Łagoda - Nowa Wieś - do dr woj. nr 289 (Zabłocie)	0+000	10+630	10,630
	1173F	49 249	Zabłocie - Białowice - do dr kraj. nr 27 (Nowogród Bobrz.)	0+000	7+300	7,300
	1180F	49 255	Bogaczów - Koźła	0+000	1+800	1,800
	1182F	49 216	Bogaczów - Krzewiny - do dr kraj. nr 27	0+000	3+390	3,390
	1183F	49 228	Nowogród Bobrzański - Drągowina - Skibice - Wojsławice	2+300	13+845	11,545
<b>Razem w gminie</b>						<b>81,338</b>
<b>ŚWIDNICA</b>						
	F1050	49 218, 49 219	Świdnica - Jeleniów - Książ Śląski - Ługi - Otyń	0+000	2+000	2,000
	F1074	49 230	Piaski - Niwiska - Urzuty - Wichów	0+000	1+950	1,950
	F1142	49 132	Tarnawa Krośnieńska - Grabowiec	3+240	8+965	5,752
	F1144	49 138, 49 253	Trzebule - Drzonów - Radomia - Zagórze - Ploty	2+723	10+400	7,677
	F1178	49 217	Świdnica - Grabowiec - Lipno	0+000	11+550	11,550
	F1180	49 255	Bogaczów - Koźła	1+800	4+922	3,122
	F1181	49 232	Wilkanowo - Buchałów - Letnica - Koźła - Rożen	0+000	14+170	14,170
<b>Razem w gminie</b>						<b>46,221</b>



<b>ZIELONA GÓRA</b>						
	<b>1029F</b>	49 213	Zabór - Czarna - Niodoradz - Zatonie	12+090	17+880	5,790
	<b>1050F</b>	49 218, 49 219	Świdnica - Jeleniów - Książ Śląski - Ługi - Otyń	2+000	9+727	7,727
	<b>1051F</b>	49 214	Kożuchów - Lelechów - Ługi - do dr pow.nr F1029	12+403	13+410	1,007
	<b>1053F</b>	49 206	Kielpin - Radwanów - Wichów - Chodków - Jelenin	0+000	1+785	1,785
	<b>1071F</b>	49 204, 49 203	Zielona Góra - Ochla - Niwiska - Przybymierz - Brzeźnica - Żagań	3+200	11,19	7,990
	<b>1175F</b>	49 245	Drzonków - Sucha - do dr kraj. nr 3	0+000	4+560	4,560
	<b>1176F</b>	49 209	Zawada - Krępa - Łężycza - Ploty - Leśniów Mały	0+000	8+750	8,750
	<b>1185F</b>	49 256	Łaz - Przytok - Jany	5+330	5+910	0,580
	<b>1186F</b>	49 211	Zielona Góra - Krępa	2+019	4+299	2,280
	<b>1187F</b>	49 356	Sulechów - Zawada	5+679	10+919	5,240
<b>Razem w gminie</b>	<b>1188F</b>	1 109	m. Stary Kisielin	0+000	0+360	0,360
						<b>46,069</b>
<b>Sulechów</b>						
	<b>1174F</b>	49 346	Mozów - Szabliska - Brzezie - Bródki	0+000	10+335	10,335
	<b>1187F</b>	49 356	Sulechów - Zawada	0+000	5+679	5,679
	<b>1195F</b>	49 432	Kolesin - Karczyn	3+650	4+750	1,100
	<b>1198F</b>	49 351	Laskowo - Rakowiec - Górki Małe - Cigacice - Radowice - Podlegórz - Trzebiechów	0+000	12+134	12,134
	<b>1201F</b>	49 308	Sulechów - Buków - Smardzewo	0+000	10+263	10,263
	<b>1202F</b>	49 338	Wityń - Ojerzyce - Jeziory - Raków - Buków	12+836	15+389	2,553
	<b>1203F</b>	49 339	Buków - Łęgowo - Klepsk	0+000	4+150	4,150
	<b>1204F</b>	49 340	Smardzewo - Karczyn - Łęgowo - Krężoły	3+250	17,942	14,692
	<b>1205F</b>	49 344	Pomorsko - Brzezie - Pałck - Niekarzyn - Kępsko	0+000	5+602	5,602
	<b>1206F</b>	49 345	Łochowo - Kije - Gradowo - Przetocznicza	0+000	5+517	5,517
	<b>1207F</b>	49 347	Pomorsko - Kije	0+000	6+020	6,020
	<b>1208F</b>	49 348	Buków - Kalsk - Łochowo	0+000	8+250	8,250
<b>Razem w gminie</b>						<b>86,295</b>
<b>TRZEBIECHÓW</b>						
	<b>1192F</b>	49 434	Smolno Wielkie - Ostrzyce - Trzebiechów	2+940	8+010	5,070
	<b>1198F</b>	49 351	Laskowo - Rakowiec - Górki Małe - Cigacice - Radowice - Podlegórz - Trzebiechów	12+134	18+995	12,134
	<b>1199F</b>	49 435	Trzebiechów - Głuchów - Sadowo - do dr woj. nr 278	0+000	8+470	8,470
<b>Razem w gminie</b>	<b>1200F</b>	49 458	Trzebiechów - Mieszkowo - Swarzenice	0+000	1+670	1,670
						<b>27,344</b>
<b>KARGOWA</b>						
	<b>1022F</b>	49 438	Nowy Jaromierz - Uście - Kolsko	0+000	1+290	1,290
	<b>1179F</b>	49 424	Nowy Jaromierz - Obra Dolna - gr. woj. (Nowa Obra)	0+000	4+975	4,975
	<b>1189F</b>	49 437	Kargowa - Karszyn - Siadca - Klenica	0+580	6+585	6,005

	<b>1190F</b>	49 429	Nowe Kramsko - Wojnowo	2+824	5+970	3,146
	<b>1191F</b>	49 433	Kolesin - Wojnowo - do dr kraj. nr 32	5+460	8+220	2,760
<b>Razem w gminie</b>	<b>1192F</b>	49 434	Smolno Wielkie - Ostrzyce - Trzebiechów	0+000	2+525	2,525
						<b>20,701</b>
<b>BABIMOST</b>						
	<b>1190F</b>	49 429	Nowe Kramsko - Wojnowo	0+000	2+824	2,824
	<b>1191F</b>	49 433	Kolesin - Wojnowo - do dr kraj. nr 32	0+000	5+460	5,460
	<b>1193F</b>	49 428	Podmokle Małe - Laski - Nowe Kramsko	0+000	6+930	6,930
	<b>1194F</b>	49 431	Babimost - Podmokle Małe	1+050	3+410	2,360
	<b>1195F</b>	49 432	Kolesin - Karczyn	0+000	3+650	3,650
	<b>1196F</b>	49 464	Podmokle Wielkie - Nowa Wieś Zbąska	0+000	2+735	2,735
<b>Razem w gminie</b>	<b>1197F</b>	49 465	Kosieczyn - Nowa Wieś	2+160	2+320	0,160
						<b>24,119</b>
<b>BOJADŁA</b>						
	<b>1024F</b>	49 222, 49 436	Lubięcín - Buczów - Pyrník - Bojadła - Belcze - Siadczá	5+150	18+017	12,867
	<b>1177F</b>	49 452	Pyrník - Młynkówo - rzeka Odra	0+000	3+715	3,715
<b>Razem w gminie</b>	<b>1189F</b>	49 437	Kargówa - Karszyn - Siadczá - Klenica	6+585	11+365	4,780
						<b>21,362</b>
<b>ZABÓR</b>						
	<b>1028F</b>	49 220	Otyń - Bobrowniki - Dąbrowa - Miłsko	7+845	13+025	5,180
	<b>1029F</b>	49 213	Zabór - Czarna - Niedoradz - Zatonie	0+000	6+780	6,780
	<b>1184F</b>	49 212	Droszków - Czarna - Dąbrowa	0+000	7+210	7,210
<b>Razem w gminie</b>	<b>1185F</b>	49 256	Łaz - Przytok - Jany	0+000	5+330	5,330
						<b>24,500</b>
<b>Razem w powiecie</b>						<b>403,965</b>

**WYKAZ ULIC POWIATOWYCH  
województwo lubuskie - powiat zielonogórski**

MIEJSCOWOŚĆ	Numer ulicy	Nazwa ulicy	Przebieg ulicy	Długość odcinka [km]	UWAGI
<b>BABIMOST</b>					
	<b>1194F</b>	Leśna	od drogi woj. 303 do granicy miasta	1,147	<b>ulica w ciągu drogi powiatowej nr F1194</b>
	<b>2101F</b>	Dworcowa	od ul. Piłsudskiego do dworca PKP	0,925	
	<b>2102F</b>	Gagarina	od ul. Piłsudskiego do ul. Żwirki i Wigury	0,32	

	<b>2103F</b>	Ląkowa	od Placu Kopernika do k.betonowej	0,156	
	<b>2104F</b>	1 Maja	od drogi woj. 303 do drogi woj. 313	0,34	
	<b>2105F</b>	Młynisko	od ul.Ogrodowej do granicy miasta	0,245	
	<b>2106F</b>	Ogrodowa	od ul.Młynisko do ul.Kargowskiej	0,6	
	<b>2107F</b>	Poznańska	od drogi woj..313 do drogi woj.. 303	0,142	
	<b>2108F</b>	Żwirki i Wigóry	od drogi woj..303 do granicy miasta	0,674	
<b>Razem w mieście</b>				<b>4,549</b>	
<b>CZERWIŃSK</b>					
	<b>2301F</b>	Cicha	od drogi woj. 280 do ul.Granicznej	0,088	
	<b>2302F</b>	Graniczna	od ul.Cichej do drogi woj..280	0,683	
	<b>2303F</b>	Zachodnia	od drogi woj..279 do ul.Granicznej	0,298	
<b>Razem w mieście</b>				<b>1,069</b>	
<b>KARGOWA</b>					
	<b>1189F</b>	Karszyńska	od drogi woj..313 do granicy miasta	0,75	<b>ulica w ciągu drogi powiatowej nr F1189</b>
	<b>2801F</b>	Marchlewskiego	od Rynku do ul.Piaskowej	0,61	
	<b>2802F</b>	Piaskowa	od ul.Przemysłowej do ul.Marchlewskiego	0,45	
	<b>2803F</b>	Przemysłowa	od ul.Piaskowej do ul.Kościuszki	0,61	
	<b>2804F</b>	Rynek	od ul.Marchlewskiego do ul.Sulechowskiej	0,153	
<b>Razem w mieście</b>				<b>2,573</b>	
<b>NOWOGRÓD BOBRZAŃSKI</b>					
	<b>1140F</b>	Generała Waltera	od drogi kraj.27 do granicy miasta	0,695	<b>ulica w ciągu drogi powiatowej nr F1140</b>
	<b>3601F</b>	Słowackiego	od drogi kraj.27 do drogi woj..288	1,508	
		Rynek Kościuszki			
	<b>1183F</b>	9-go Maja	od Rynku do drogi kraj.27	0,586	<b>ulica w ciągu drogi powiatowej nr F1183</b>
<b>Razem w mieście</b>				<b>2,789</b>	
<b>SULECHÓW</b>					
	<b>3801F</b>	Łochowska	od drogi woj..277 do ul.Żwirki i Wigury	1,655	
	<b>3802F</b>	Niepodległości	od ul.Kościuszki do do ul.31 Stycznia	0,95	
	<b>3803F</b>	Piaskowa	od ul.Sportowej do ul.Armii Krajowej	0,803	
	<b>3804F</b>	Sportowa	od ul.Piaskowej do ul.Przemysłowej	0,377	
	<b>3805F</b>	Jana Pawła II	od ul.Poznańskiej do drogi kraj.32	0,5	
	<b>1201F</b>	Żwirki i Wigury	od drogi kraj.3 do 31 Stycznia	1,905	<b>ulice w ciągu drogi powiatowej nr F1201</b>
		31 Stycznia	od ul.Żwirki i Wigury do ul.Poznańskiej	0,72	
		Poznańska	od ul.31 Stycznia do granicy miasta	0,62	
<b>Razem w mieście</b>				<b>7,530</b>	
<b>Razem w powiecie</b>				<b>18,510</b>	