



DZIENNIK URZĘDOWY

WOJEWÓDZTWA DOLNOŚLĄSKIEGO

Wrocław, dnia 19 grudnia 2023 r.

Poz. 7018

UCHWAŁA NR LXI/285/2023 RADY GMINY JANOWICE WIELKIE

z dnia 30 listopada 2023 r.

w sprawie zmiany uchwały nr XXII/123/2020 Rady Gminy Janowice Wielkie z dnia 30 listopada 2020 r. w sprawie wyznaczenia obszaru i granic aglomeracji Janowice Wielkie

Na podstawie art. 18 ust. 2 pkt 15 ustawy z dnia 8 marca 1990 r. o samorządzie gminnym (tekst jedn.: Dz. U. 2023 r. poz. 40 ze zm.), art. 87 ust. 1 i 4 ustawy z dnia 20 lipca 2017 r. Prawo wodne (tekst jedn.: Dz. U. 2023 r. poz. 1478 ze zm.) oraz § 3 i 4 rozporządzenia Ministra Gospodarki Morskiej i Żeglugi Śródlądowej z dnia 27 lipca 2018 r. w sprawie sposobie wyznaczenia obszarów i granic aglomeracji (Dz. U. z 2018 r. poz. 1586), po uzgodnieniu z Państwowym Gospodarstwem Wodnym „Wody Polskie” - Regionalnym Zarządem Gospodarki Wodnej we Wrocławiu oraz Regionalnym Dyrektorem Ochrony Środowiska we Wrocławiu, uchwała się, co następuje:

§ 1. W uchwale nr XXII/123/2020 Rady Gminy Janowice Wielkie z dnia 30 listopada 2020 r. w sprawie wyznaczenia obszaru i granic aglomeracji Janowice Wielkie wprowadza się następujące zmiany:

1) § 1 otrzymuje brzmienie:

„§ 1. Wyznacza się aglomerację Janowice Wielkie o równoważnej liczbie mieszkańców (RLM) 2 107.”;

2) uchyla się załącznik nr 1;

3) uchyla się załącznik nr 2;

4) wprowadza się załącznik nr 1 a;

5) wprowadza się załącznik nr 2 a.

§ 2. Wykonanie uchwały powierza się Wójtowi Gminy Janowice Wielkie.

§ 3. Uchwała wchodzi w życie po upływie 14 dni od dnia ogłoszenia w Dzienniku Urzędowym Województwa Dolnośląskiego.

Przewodniczący Rady Gminy Janowice Wielkie:
Krzysztof Zawadzki

Załącznik nr 1a do uchwały Nr LXI/ 285/2023 Rady Gminy Janowice Wielkie z dnia 30 listopada 2023 r. w sprawie zmiany uchwały Nr XXII/123/2020 Rady Gminy Janowice Wielkie z dnia 30 listopada 2020 r. w sprawie wyznaczenia obszaru i granic aglomeracji Janowice Wielkie

OPIS AGLOMERACJI JANOWICE WIELKIE

I. Długość i rodzaj sieci kanalizacyjnej lub planowanej do budowy sieci kanalizacyjnej, liczba stałych mieszkańców aglomeracji, liczba osób czasowo przebywających w aglomeracji oraz przemysł obsługiwany przez sieć kanalizacyjną lub planowaną do budowy sieć kanalizacyjną oraz oczyszczalnię ścieków, a także informacje o wskaźnikach koncentracji

Na podstawie przeglądu aglomeracji Janowice Wielkie ustalono, że na terenie aglomeracji długość istniejących sieci kanalizacyjnych wynosi 26,1 km, w tym 26,1 km sieci grawitacyjnej oraz 0,0 km sieci tłocznej. Sieci te obsługują 1 150 mieszkańców, w tym 1 105 stałych mieszkańców aglomeracji oraz 45 osób przebywających czasowo w aglomeracji. Dodatkowo 6 stałych mieszkańców aglomeracji posiada techniczną możliwość podłączenia do sieci kanalizacji sanitarnej. Równoważna liczba mieszkańców aglomeracji (zwana dalej RLM) przemysłu wynosi 48.

Na terenie aglomeracji Janowice Wielkie planuje się budowę nowej sieci kanalizacyjnej, tym samym wskaźnik koncentracji wyliczono:

a) Dla obszarów, gdzie wymagany wskaźnik koncentracji wynosi co najmniej 120 RLM/km sieci:

Miejscowości: Janowice Wielkie.

Liczba mieszkańców, którzy będą obsługiwani przez planowaną do budowy kanalizację to: 646, w tym 634 stałych mieszkańców aglomeracji oraz 12 osób przebywających czasowo w aglomeracji.

Długość planowanej do budowy sieci: 5,38 km.

Wskaźnik koncentracji: 120,07 RLM/km sieci.

Projekt zostanie zrealizowany do końca 2026 roku, a mieszkańcy podłączą się do sieci do końca 2027 roku.

b) Dla obszarów, gdzie wymagany wskaźnik koncentracji wynosi co najmniej 90 RLM/km sieci (na tym terenie występuje Rudawski Park Krajobrazowy oraz obszar NATURA 2000 Góry i Pogórze Kaczawskie PLH020037):

Miejscowości: Janowice Wielkie.

Liczba mieszkańców, którzy będą obsługiwani przez planowaną do budowy kanalizację to: 257, w tym 106 stałych mieszkańców aglomeracji oraz 151 osób przebywających czasowo w aglomeracji.

Długość planowanej do budowy sieci: 2,41 km.

Wskaźnik koncentracji: 106,64 RLM/km.

Obecnie ww. mieszkańcy korzystają ze zbiorników bezodpływowych i zostali wymienieni w pkt. III f.

Projekt zostanie zrealizowany do końca 2026 roku, a mieszkańcy podłączą się do sieci do końca 2027 roku.

II. Istniejące i planowane do budowy oczyszczalnie ścieków, a w przypadku aglomeracji zakończonych końcowym punktem zrzutu ścieków komunalnych – informacje, do której aglomeracji ścieki te będą odprowadzane wraz z określeniem obciążenia oczyszczalni ścieków

Agglomeracja posiada biologiczną oczyszczalnię ścieków zlokalizowaną na dz. nr 612/11 i 612/12 obręb Janowice Wielkie, z istniejącym wylotem do rzeki Bóbr w km 231+838 jej przebiegu. Współrzędne zrzutu N 50°52'43", E 15°54'41". Projektowa przepustowość oczyszczalni ścieków wynosi 2 700 RLM. Obciążenie oczyszczalni ścieków w RLM – 1 150. Zarządcą oczyszczalni ścieków jest Urząd Gminy w Janowicach Wielkich. Planowana jest modernizacja oczyszczalni ścieków.

Termin realizacji inwestycji polegającej na modernizacji oczyszczalni ścieków w Janowicach Wielkich: 31.12.2024 r.

Zakres inwestycji: modernizacja gospodarki osadowej.

Projektowa maksymalna wydajność oczyszczalni ścieków po jej realizacji: bez zmian.

III. Informacje o systemie gospodarki ściekowej

Skład jakościowy ścieków surowych:

1. BZT5 [mgO_2/l] – 290,
2. ChZT [mgO_2/l] – 614,5,
3. Zawiesina ogólna [mg/l] – 165.

Skład jakościowy ścieków oczyszczonych:

1. BZT5 [mgO_2/l] – 4,
2. ChZT [mgO_2/l] – 43,15,
3. Zawiesina ogólna [mg/l] – 10.

Ścieki oczyszczone spełniają wymogi zgodnie z decyzją znak: OŚR-IV.6341.2.31.2014 z dnia 13.01.2015 r. wydaną przez Starostę Jeleniogórskiego.

Obecnie do oczyszczalni ścieków dopływa oraz jest dowożonych łącznie ok. 180,6 m^3 ścieków na dobę (d), w tym:

- 163,34 m^3 ścieków na dobę dopływających siecią kanalizacyjną,
- 10,73 m^3 ścieków na dobę dowożonych z terenu aglomeracji,
- 6,53 m^3 ścieków na dobę dowożonych spoza terenu aglomeracji.

- a. średnia dobową ilość ścieków komunalnych powstających na terenie aglomeracji oraz skład jakościowy tych ścieków

Ilość ścieków komunalnych powstających na terenie aglomeracji [m^3/d]: 287,43.

Ilość ta nie obejmuje ścieków przemysłowych odprowadzanych przez zakłady do systemu kanalizacji zbiorczej (ujętych w pkt III c).

Nie są przeprowadzane odrębne badania dla ścieków komunalnych, ścieki z terenu aglomeracji (ścieki komunalne i przemysłowe) mieszają się ze sobą.

Przeprowadza się badania ścieków zmieszanych:

- ścieki surowe na dopływie do oczyszczalni,
- ścieki oczyszczone wprowadzane do odbiornika.

- b. przepustowość istniejącej oczyszczalni ścieków w m^3/d

Przepustowość oczyszczalni ścieków zgodnie z aktualnym pozwoleniem wynosi:

$Q_{\text{sr}}/\text{d} = 324 \text{ m}^3/\text{doba}$, $Q_{\text{max}}/\text{r} = 118\,260 \text{ m}^3/\text{rok}$.

- c. ilość i skład jakościowy ścieków przemysłowych odprowadzanych przez zakłady do systemu kanalizacji zbiorczej

Nie dotyczy.

- d. nazwy zakładów, których podłączenie do systemu kanalizacji zbiorczej jest planowane

Na terenie aglomeracji znajduje się piekarnia Krzysztof i Agnieszka Szpecht, ul. Sportowa 4, Janowice Wielkie oraz zakład produkcyjny Betform Art Piotr Skrzypiec i Radosław Płotecki Sp. j.

Obecnie ilość ścieków przemysłowych wytworzonych wynosi ok. 2,34 m^3/d . Skład jakościowy przedstawia się następująco:

1. BZT5 [mgO_2/l] – 1 223,
2. ChZT [mgO_2/l] – ok. 2 400,
3. Zawiesina ogólna [mgO_2/l] – ok. 1000.

- e. uzasadnienie określonej RLM aglomeracji

Równoważna liczba mieszkańców aglomeracji (RLM) dla aglomeracji Janowice Wielkie wynosi 2 107 RLM i obejmuje:

- 1 150 RLM – liczba stałych mieszkańców aglomeracji (1 105) oraz osób czasowo przebywających na terenie aglomeracji (45) korzystających z istniejącej sieci kanalizacyjnej,
- 903 RLM – liczba stałych mieszkańców aglomeracji (740) oraz czasowo przebywających na terenie aglomeracji (163), którzy będą korzystali z planowanej do budowy sieci kanalizacyjnej,

- 6 RLM – liczba stałych mieszkańców aglomeracji, którzy posiadają techniczną możliwość podłączenia do sieci kanalizacji sanitarnej,
 - 0 RLM – pochodzących od przemysłu odprowadzającego ścieki do istniejącej sieci kanalizacyjnej, wyliczonych zgodnie z art. 86 ust. 3 pkt 2 ustawy z dnia 20 lipca 2017 r. Prawo wodne,
 - 48 RLM pochodzących od przemysłu odprowadzającego, który będzie korzystał z planowanej do budowy sieci kanalizacyjnej, wyliczonych zgodnie z art. 86 ust. 3 pkt 2 ustawy z dnia 20 lipca 2017 r. Prawo wodne.
- f. ilość ścieków powstających na terenie aglomeracji nieobjętych systemem kanalizacji zbiorczej, gdzie zastosowano systemy indywidualne albo planuje się zastosowanie systemów indywidualnych lub innych rozwiązań, zapewniających taki sam poziom ochrony środowiska, jak w przypadku systemów kanalizacji zbiorczej

Wszyscy obecnie nie podłączeni do sieci kanalizacyjnej znajdujący się na terenie aglomeracji korzystają ze zbiorników bezodpływowych, a ścieki są wywożone do oczyszczalni w Janowicach Wielkich lub innej spełniającej wymagania określone w przepisach wydanych na podstawie art. 99 ust. 1 ustawy z dnia 20 lipca 2017 – Prawo Wodne, przewidziane dla oczyszczalni ścieków w aglomeracji, z której są dostarczane nieczystości ciekłe. Szacowana ilość ścieków powstających u tych osób to ok. 126,41 m³/d. Osoby mające obecnie możliwość techniczną podłączenia do sieci docelowo podłączą się do roku 2027.

IV. Strefy ochronne ujęć wody, zawierające oznaczenie aktów prawa miejscowego lub decyzji ustanawiających te strefy oraz zakazy, nakazy i ograniczenia obowiązujące na tych terenach

Na terenie aglomeracji występują strefy ochrony bezpośredniej:

Decyzja Dyrektora Zarządu Zlewni w Lwówku Śląskim Państwowego Gospodarstwa Wodnego Wody Polskie z 13 maja 2019 r., znak WR.ZUZ.3.4100.91.2019.KS, ustanawiająca strefę ochronną ujęcia wody, obejmująca wyłącznie teren ochrony bezpośredniej w granicach istniejących ogrodzeń dla studni S1 – obszar w kształcie czworokąta o wymiarach 3x3 m i powierzchni 9m² – działka nr 90/1, obręb Janowice Wielkie. Przewidziano następujące zalecenia, należy:

- a) wykorzystywać teren strefy wyłącznie do celów związanych z funkcjonowaniem ujęcia wody,
- b) ograniczyć do niezbędnych potrzeb przebywanie osób niezatrudnionych przy eksploatacji urządzeń służących do poboru wody,
- c) odprowadzać wody opadowe w sposób uniemożliwiający przedostanie się ich do urządzeń służących do poboru wody.

Zobowiązuje się do utrzymania terenu objętego strefą, ogrodzeń i tablic informacyjnych we właściwym stanie technicznym oraz utrzymywania zieleni na terenie strefy.

V. Obszary ochronne zbiorników wód śródlądowych zawierające oznaczenie aktów prawa miejscowego ustanawiających te obszary oraz zakazy, nakazy i ograniczenia obowiązujące na tych obszarach

Na terenie aglomeracji brak takich obszarów.

VI. Formy ochrony przyrody, o których mowa w art. 6 ustawy z dnia 16 kwietnia 2004 r. o ochronie przyrody, zawierające nazwę formy ochrony przyrody oraz tytuł i miejsce ogłoszenia aktu prawnego tworzącego, ustanawiającego albo wyznaczającego formę ochrony przyrody oraz informacje o obszarach mających znaczenie dla Wspólnoty znajdujących się na liście, o której mowa w art. 27 ust. 1 tej ustawy

a) Obszary NATURA 2000:

- Rudawy Janowickie - PLH020011 – Decyzja Komisji z dnia 13 listopada 2007 r. przyjmująca, na mocy dyrektywy Rady 92/43/EWG, pierwszy zaktualizowany wykaz terenów mających znaczenie dla Wspólnoty, składających się na kontynentalny region biogeograficzny (notyfikowana jako dokument C(2007)5043)(2008/25/WE) – Dz. U. UE L 12 str.383,

- Góry i Pogórze Kaczawskie - PLH020037 – Decyzja Komisji z dnia 12 grudnia 2008 r. przyjmująca na mocy dyrektywy Rady 92/43/EWG drugi zaktualizowany wykaz terenów mających znaczenie dla

Wspólnoty składających się na kontynentalny region biogeograficzny (notyfikowana jako dokument nr C(2008) 8039)(2009/93/WE) – Dz. U. UE L 43 str. 63.

b) Rudawski Park Krajobrazowy:

- Uchwała Nr VIII/49/89 Wojewódzkiej Rady Narodowej w Jeleniej Górze z dnia 16 listopada 1989 r. w sprawie utworzenia parku krajobrazowego pod nazwą "Rudawski Park Krajobrazowy" (Dz. Urz. Woj. Jelen. Nr 16, poz. 209),
- Uchwała Nr VIII/50/89 WRN w Jeleniej Górze z dnia 16 listopada 1989 r. (Dz. Urz. Woj. Jelen. Nr 16 poz. 210),
- Rozporządzenie Nr 37/95 Woj. Jeleniogórskiego z dnia 4 października 1995 r. (Dz. Urz. Woj. Jelen. Nr 52 poz. 147),
- Rozporządzenie Nr 5/98 Woj. Jeleniogórskiego z dnia 26 maja 1998 r. (Dz. Urz. Woj. Jelen. Nr 26 poz. 42),
- Zarządzenie nr 45 Wojewody Dolnośląskiego z dnia 16 marca 1999 r. w sprawie ustalenia wykazu aktów prawa miejscowego wydanych przez dotychczasowych wojewodów jeleniogórskiego, legnickiego, wałbrzyskiego i wrocławskiego nadal obowiązujących na obszarze Województwa Dolnośląskiego (Dz. Urz. Woj. Doln. z 1999 r. Nr 6, poz. 208),
- Rozporządzenie Wojewody Dolnośląskiego z dnia 31 lipca 2003 r. w sprawie zmiany uchwały nr VIII/49/89 Wojewódzkiej Rady Narodowej w Jeleniej Górze z dnia 16 listopada 1989 r. w sprawie utworzenia parku krajobrazowego pod nazwą "Rudawski Park Krajobrazowy" (Dz. Urz. Woj. Doln. z 2003 r. Nr 124, poz. 2220),
- Rozporządzenie Wojewody Dolnośląskiego z dnia 7 maja 2007 r. w sprawie Rudawskiego Parku Krajobrazowego (Dz. Urz. Woj. Doln. z 2007 r. Nr 116, poz. 1524),
- Rozporządzenie Wojewody Dolnośląskiego z dnia 7 listopada 2007 r. w sprawie Rudawskiego Parku Krajobrazowego (Dz. Urz. Woj. Doln. z 2007 r. Nr 277, poz. 3386).

c) Pomniki przyrody:

a. Wieloobiektowy - Aleja Jarzęba Szwedzkiego, 53 drzew chronionych:

- Rozporządzenie nr 4/91 Wojewody Jeleniogórskiego z dnia 10 maja 1991 r. w sprawie uznania za pomniki przyrody obiektów znajdujących się na terenie województwa Jeleniogórskiego (Dz. Urz. Woj. Jeleniogórskiego Nr 20 poz. 149) wraz z aktami prawa lokalnego,
- Uchwała nr XVI/108/2012 Rady Gminy Janowice Wielkie z dnia 29 marca 2012 r. w sprawie aktualizacji ilości drzew wchodzących w skład Alei Jarzęba Szwedzkiego (Dz. Urz. Woj. Dolnośląskiego poz. 1338),
- Uchwała nr XLIV/248/2023 Rady Gminy Janowice Wielkie z dnia 23 lutego 2023 r. w sprawie zmiany uchwały nr XVI/108/2012 Rady Gminy Janowice Wielkie z dnia 29 marca 2012 r. w sprawie pomnika przyrody – Aleja Jarzęba Szwedzkiego, ul. Wojska Polskiego w Janowicach Wielkich (dz. nr 690/2), (Dz. Urz. Woj. Doln. z 2023 r. poz. 1462).

VII. Dodatkowe informacje

Obszar aglomeracji obejmuje pełne działki ewidencyjne gruntów, zaś granice aglomeracji pokrywają się z zewnętrznymi granicami działek stanowiących najbardziej zewnętrzne części obszaru aglomeracji. Podstawę wyznaczenia obszaru i granic aglomeracji stanowił dokument wymieniony w § 3 ust. 1 Rozporządzenia Ministra Gospodarki Morskiej i Żeglugi Śródlądowej z dnia 27 lipca 2018 r. w sprawie sposobu wyznaczania obszarów i granic aglomeracji (Dz. U. 2018 poz. 1586): uchwała Nr VI/22/2015 z dnia 26 marca 2015 r. Rady Gminy w Janowicach Wielkich w sprawie przyjęcia „Zmiany studium uwarunkowań i kierunków zagospodarowania przestrzennego Gminy Janowice Wielkie”.

Procent skanalizowania aglomeracji aktualny: 54,58%

Procent skanalizowania aglomeracji, jaki aglomeracja osiągnie po realizacji planowanych inwestycji i podłączeniach do sieci kanalizacyjnej: 100,00%

Uwaga: W arkuszu nr 1 stanowiącym część załącznika nr 2a do uchwały użyto podkładów mapowych przygotowanych przez WODGiK i GUGiK, które nie odzwierciedlają aktualnych nazw ulic (dotyczy: zmiany z ul. Świerczewskiego na ul. Rudawską).

Załącznik Nr 2a do uchwały Nr LXI/285/2023 Rady Gminy Janowice Wielkie z dnia 30 listopada 2023r. w sprawie zmiany uchwały Nr XXII/123/2020 Rady Gminy Janowice Wielkie z dnia 30 listopada 2020r. w sprawie wyznaczenia obszaru i granic aglomeracji Janowice Wielkie

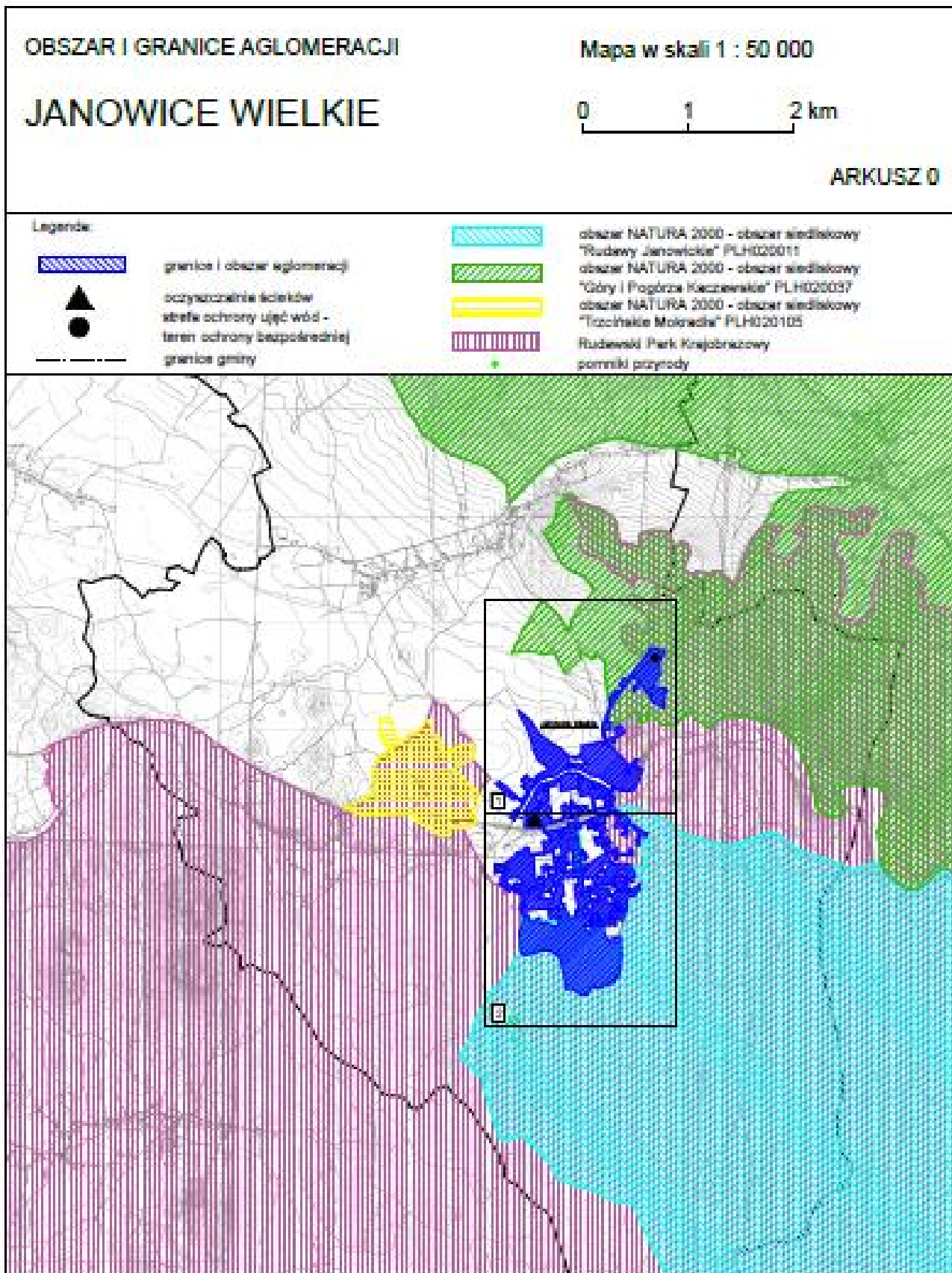

OBSZAR I GRANICE AGLOMERACJI

ARKUSZ 1

JANOWICE WIELKIE

Mapa w skali 1 : 10 000

0

1 km

