



# DZIENNIK URZĘDOWY

## WOJEWÓDZTWA DOLNOŚLĄSKIEGO

---

Wrocław, dnia 28 czerwca 2023 r.

Poz. 3958

### UCHWAŁA NR 745/2023 ZARZĄDU POWIATU BOLESŁAWIECKIEGO

z dnia 27 marca 2023 r.

**w sprawie sprawozdania z wykonania budżetu Powiatu Bolesławieckiego za rok 2022 wraz z informacją o kształtowaniu się wieloletniej prognozy finansowej Powiatu Bolesławieckiego za rok 2022, informacji o stanie mienia Powiatu Bolesławieckiego za rok 2022 oraz sprawozdania Zespołu Opieki Zdrowotnej w Bolesławcu z wykonania planu finansowego za rok 2022**

Na podstawie art. 267 ustawy z dnia 27 sierpnia 2009 r. o finansach publicznych (Dz. U. z 2022 r., poz. 1634 z późn. zm.)<sup>1)</sup>

#### **Zarząd Powiatu Bolesławieckiego uchwala, co następuje:**

§ 1. 1. Przyjmuje się sprawozdanie z wykonania budżetu Powiatu za 2022 rok wraz z informacją o kształtowaniu się wieloletniej prognozy finansowej Powiatu Bolesławieckiego w roku 2022 w brzmieniu załącznika nr 1 do niniejszej uchwały.

2. Przyjmuje się informację o stanie mienia Powiatu Bolesławieckiego za 2022 rok w brzmieniu załącznika nr 2 do niniejszej uchwały.

3. Przyjmuje się sprawozdanie z wykonania planu finansowego Zespołu Opieki Zdrowotnej w Bolesławcu za 2022 rok w brzmieniu załącznika nr 3 do niniejszej uchwały.

§ 2. Wykonanie uchwały powierza się Przewodniczącemu Zarządu Powiatu.

§ 3. Uchwała wchodzi w życie z dniem podjęcia.

---

<sup>1)</sup>Zmiany tekstu jednolitego wskazanej ustawy zostały ogłoszone w: Dz. U. z 2022 r. poz. 1079, poz. 1692, poz. 1725, poz. 1747, poz. 1768, poz. 1964, poz. 2414; Dz. U. z 2023 r. poz. 412.

Przewodniczący Zarządu Powiatu Bolesławieckiego:  
**Tomasz Gabrysiak**

Zastępca Przewodniczącego Zarządu Powiatu Bolesławieckiego:  
**Mirosław Horzempa**

Członek Zarządu Powiatu Bolesławieckiego:  
**Stanisław Chwojncki**

Członek Zarządu Powiatu Bolesławieckiego:  
**Jolanta Deberna**

Członek Zarządu Powiatu Bolesławieckiego:  
**Ryszard Klaus**

Załącznik Nr 1  
do uchwały Nr 745/2023  
Zarządu Powiatu Bolesławieckiego  
z dnia 27 marca 2023 r.

## Sprawozdanie z wykonania budżetu Powiatu Bolesławieckiego za 2022 r.

### WPROWADZENIE

Sprawozdanie z wykonania budżetu Powiatu Bolesławieckiego za 2022 r. opracowano z uwzględnieniem układu danych zawartych w uchwale Nr XLII/244/2021 Rady Powiatu Bolesławieckiego z dnia 23 grudnia 2021 r. w sprawie budżetu Powiatu Bolesławieckiego na rok 2022 oraz na podstawie ksiąg rachunkowych, sprawozdań budżetowych, a także przedłożonych przez podległe jednostki oraz wydziały Starostwa sprawozdań opisowych za okres od początku roku do 31 grudnia 2022 r. Uchwalony przez Radę Powiatu Bolesławieckiego budżet na 2022 rok zawierał następujące wartości:

Dochody ogółem	107.742.659,00 zł	Dochody bieżące	95.479.895,00 zł	Dochody majątkowe	12.262.764,00 zł
Wydatki ogółem	111.556.259,00 zł	Wydatki bieżące	95.215.142,00 zł	Wydatki majątkowe	16.341.117,00 zł

Prognozowany wynik budżetu – deficyt w wysokości 3.813.600,00 zł zaplanowano pokryć przychodami z emisji papierów wartościowych (obligacji komunalnych), wolnymi środkami, o których mowa w art. 217 ust. 2 pkt 6 ustawy o finansach publicznych oraz przychodami z niewykorzystanych środków pieniężnych na rachunku bieżącym budżetu, wynikających z rozliczenia dochodów i wydatków nimi finansowanych związanych ze szczególnymi zasadami wykonywania budżetu określonymi w odrębnych ustawach.

W okresie sprawozdawczym w wyniku podjętych przez Radę i Zarząd Powiatu uchwał w sprawie zmiany budżetu Powiatu Bolesławieckiego zwiększono dochody budżetowe o kwotę ogółem 14.354.679,98 zł (z tego zwiększono dochody bieżące o kwotę 19.416.954,98 zł i zmniejszono dochody majątkowe o kwotę 5.062.275,00 zł) oraz zwiększono wydatki o kwotę ogółem 15.116.749,98 zł (z tego wydatki bieżące o kwotę 16.819.406,98 zł i zmniejszono wydatki majątkowe o kwotę 1.702.657,00 zł).

Na dzień 31 grudnia 2022 roku plan budżetu Powiatu po zmianie przedstawiał się następująco:

Dochody ogółem	122.097.338,98 zł	Dochody bieżące	114.896.849,98 zł	Dochody majątkowe	7.200.489,00 zł
Wydatki ogółem	126.673.008,98 zł	Wydatki bieżące	112.034.548,98 zł	Wydatki majątkowe	14.638.460,00 zł

W wyniku dokonanych zmian zwiększono o 762.070,00 zł planowany deficyt do kwoty 4.575.670,00 zł. Na źródła pokrycia deficytu oraz rozchodów budżetu – spłaty rat kapitałowych kredytów oraz wykup papierów wartościowych w kwocie 2.405.400,00 zł, wskazano:

- 1) przychody z niewykorzystanych środków pieniężnych na rachunku bieżącym budżetu, wynikających z rozliczenia dochodów i wydatków nimi finansowanych związanych ze szczególnymi zasadami wykonywania budżetu określonymi w odrębnych ustawach – art. 217 ust. 2 pkt 8 ustawy o finansach publicznych w kwocie 3.715.511,00 zł;
- 2) przychody z wynikających z rozliczenia środków określonych w art. 5 ust. 1 pkt 2 ustawy i dotacji na realizacjii. programu, projektu lub zadania finansowanego z udziałem tych środków w kwocie 255.105,00;
- 3) przychody z wolnych środków z lat ubiegłych, o których mowa w art. 217 ust. 2 pkt 6 ustawy o finansach publicznych w kwocie 605.054,00 zł.

Na koniec okresu sprawozdawczego zrealizowano zaplanowane rozchody z tytułu przypadających w danym roku do spłaty krajowych kredytów i wykupu emisji papierów wartościowych w łącznej kwocie 2.405.400,00 zł, z tego:

- 1) spłata rat wynikających z umowy kredytu Nr 10/2009 z dnia 09.09.2010 r. z Bankiem Gospodarstwa Krajowego w Warszawie – 1.277.400,00 zł;
- 2) spłata rat wynikających z umowy Nr 29/DCK/2011 o kredyt długoterminowy z dnia 16.09.2011 r. z Bankiem Polska Kasa Opieki S.A. we Wrocławiu – 278.000,00 zł;
- 3) wykup wyemitowanych obligacji na podstawie umów z dnia 19.11.2018 r. oraz z dnia 15.12.2021 r. z Bankiem Gospodarstwa Krajowego w Warszawie – 850.000,00 zł.

Realizację wykonanych przychodów i rozchodów przedstawia załącznik nr 4 do sprawozdania. Należy wskazać, iż wykonanie budżetu pomimo skutków pandemii COVID-19, konfliktu zbrojnego na Ukrainie i z tym związanego kryzysu uchodźczego, wysokiej inflacji oraz wzrostu stóp procentowych kredytów przebiegało prawidłowo, co przedstawia tabela nr 2 oraz poniższy wykres.

## Wykonanie budżetu za 2022 r.

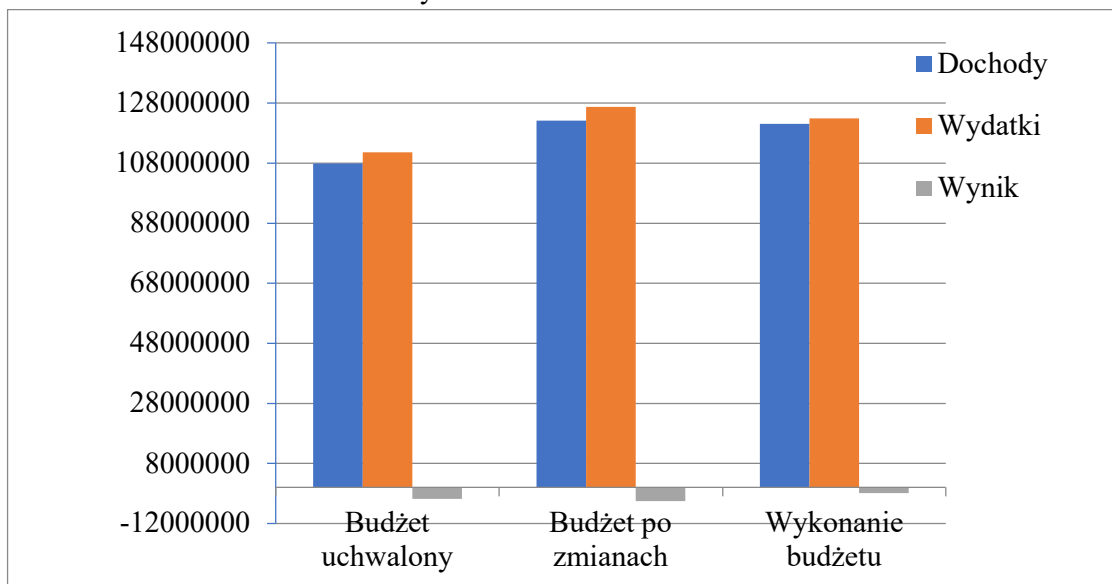

Wyszczególnienie	Dochody	Wydatki	Wynik
Budżet uchwalony	107 742 659,00	111 556 259,00	- 3 813 600,00
Budżet po zmianach	122 097 338,98	126 673 008,98	- 4 575 670,00
Wykonanie budżetu	121 014 051,46	122 844 733,01	- 1 830 681,55

Na koniec okresu sprawozdawczego budżet zamknął się ujemnym wynikiem w kwocie 1.830.681,55 zł, przy planowanym deficycie w wysokości 4.575.670,00 zł. Na powyższe wartości miały wpływ zrealizowane wydatki inwestycyjne, których źródłem finansowania były dochody uzyskane w roku 2021 z Rządowego Funduszu Rozwoju Dróg.

Z analizy przedstawionych danych wynika, że uzyskane dochody bieżące w całości pokryły wykonane wydatki bieżące – nadwyżka operacyjna wyniosła 5.533.962,82 zł.

Wysokość zadłużenia Powiatu Bolesławieckiego na dzień 31 grudnia 2022 r. wynosi ogółem 15.079.659,50 zł, z czego kwotę 13.150.000,00 zł stanowią zobowiązania z tytułu emisji obligacji komunalnych, a kwota 1.929.659,50 zł to pozostały do spłaty wykup wierzytelności w związku z realizacją zadania inwestycyjnego – modernizacji siedziby Starostwa. Kwota długu Powiatu na dzień 31 grudnia br. w relacji do wykonanych dochodów stanowi 12,46%. W analogicznym okresie roku ubiegłego, wskaźnik ten był wyższy i wynosił 15,77%.

Tabela nr 2: Stan budżetu Powiatu na 31.12.2022 r.

L.p.	Wyszczególnienie	Plan wg uchwały budżetowej	Plan po zmianach	Wykonanie na 31.12.2022 r.	Wskaźnik dynamiki
A	<b>Dochody ogółem, z tego:</b>	<b>107 742 659,00</b>	<b>122 097 338,98</b>	<b>121 014 051,46</b>	<b>99,11%</b>
	dochody bieżące	95 479 895,00	114 896 849,98	113 901 876,74	99,13%
	dochody majątkowe	12 262 764,00	7 200 489,00	7 112 174,72	98,77%
B	<b>Wydatki ogółem, z tego:</b>	<b>111 556 259,00</b>	<b>126 673 008,98</b>	<b>122 844 733,01</b>	<b>96,98%</b>
	wydatki bieżące	95 215 142,00	112 034 548,98	108 367 913,92	96,73%

	wydatki majątkowe	16 341 117,00	14 638 460,00	14 476 819,09	98,90%
C	<b>Wynik budżetu (A-B)(nadwyżka+/deficyt-)</b>	<b>-3 813 600,00</b>	<b>-4 575 670,00</b>	<b>-1 830 681,55</b>	
	Różnica między dochodami bieżącymi a wydatkami bieżącymi	264 753,00	2 862 301,00	5 533 962,82	
D	Wynik na operacjach niekasowych			- 5 681,50	
E	<b>Przychody ogółem budżetu, z tego:</b>	<b>6 219 000,00</b>	<b>6 981 070,00</b>	<b>14 207 278,04</b>	203,51
a)	emisja papierów wartościowych	3 000 000,00	0	0	
b)	niewykorzystane środki pieniężne, art.217 ust.2 pkt.8 ufp	619 000,00	3 970 616,00	3 970 970,69	100,00%
c)	wolne środki art.217 ust.2 pkt.6 ufp	2 600 000,00	3 010 454,00	10 236 307,35	340,02%
F	<b>Rozchody budżetu, z tego:</b>	<b>2 405 400,00</b>	<b>2 405 400,00</b>	<b>2 405 400,00</b>	100,00%
a)	spłaty rat kredytów i pożyczek	2 405 400,00	1 555 400,00	1 555 400,00	100,00%
b)	wykup papierów wartościowych		850 000,00	850 000,00	100,00%
G	Finansowanie			9 965 514,99	

Nadwyżka wykonanych w budżecie dochodów i przychodów ponad sumę wydatków i rozchodów (z uwzględnieniem wyniku na operacjach niekasowych) wynosi 9.965.514,99 zł. Na pomoc dla uchodźców z objętej działaniami wojennymi Ukrainy otrzymano środki z Funduszu Pomocy ogółem w kwocie 3.420.044,21 zł, które przeznaczono na:

- 1) realizacja dodatkowych zadań oświatowych związanych z kształceniem, wychowaniem i opieką nad dziećmi i uczniami będącymi obywatelami Ukrainy – 705.994,35 zł;
- 2) organizacja doraźnego miejsca zakwaterowania, organizacja wyżywienia oraz zapewnienie opieki socjalno-bytowej dla osób przybyłych z terytorium Ukrainy, które zostały zakwaterowane na terenie Powiatu – kwota 2.705.950,00 zł;
- 3) orzekanie o niepełnosprawności na rzecz obywateli Ukrainy – 3.046,96 zł;
- 4) świadczenie dla rodziny zastępczej zawodowej pełniącej funkcję pogotowia rodzinnego na pokrycie kosztów utrzymania dziecka – 5.052,90 zł.

Ponadto, odsetki naliczone od środków zgromadzonych na rachunku w kwocie 57,14 zł również przeznaczono na pomoc dla uchodźców (organizację miejsca zakwaterowania).

W 2022 r. poniesiono wydatki na obsługę długu publicznego w kwocie 951.824,04 zł, co stanowi 91,08% planu (1.045.071,00 zł). Na powyższą kwotę składają się odsetki od emisji papierów wartościowych (obligacji komunalnych) w kwocie 724.535,00 zł, odsetki od kredytów i umowy nienazwanej wywołującej skutki ekonomiczne jak kredyt lub pożyczka w kwocie 216.134,17 zł oraz opłaty i prowizje z tytułu emisji obligacji i rejestracji w krajowym Depozycie Papierów Wartościowych w wysokości ogółem 11.154,87 zł.

W okresie sprawozdawczym Powiat Bolesławiecki nie zaciągał kredytu w rachunku bieżącym, nie posiadał zobowiązań z tytułu poręczeń i gwarancji i nie wystąpiły również zobowiązania wymagalne.

Zobowiązania bieżące Powiatu na koniec okresu sprawozdawczego wynoszą ogółem 8.246.684,57 zł i wynikają z realizacji zadań inwestycyjnych w kwocie 2.319.016,46 zł oraz zadań bieżących w kwocie 5.927.668,11 zł.

Należności Powiatu na dzień 31 grudnia 2022 r. wynoszą ogółem 2.679.847,64 zł, z tego: należności wymagalne – 1.407.234,95 zł i pozostałe należności – 1.272.612,69 zł, w tym kwota 975.656,68 zł stanowi należności ogółem z tytułu spłaconych przez Powiat za Zespół Opieki

Zdrowotnej w Bolesławcu w latach 2003 – 2013 poręczonych kredytów zaciągniętych przez ten podmiot.

Do 31 grudnia umorzono niepodatkowe należności budżetowe o charakterze publicznoprawnym z tytułu opłat za wieczyste użytkowanie gruntu Skarbu Państwa w kwocie ogółem 645.327,83 zł zgodnie z:

- 1) uchwałą Nr 540/2022 Zarządu Powiatu Bolesławieckiego z dnia 18.01.2022 r. - w wysokości 160.965,91 zł;
- 2) Zarządzeniem Nr 225.VI/22 Starosty Bolesławieckiego z dnia 18.01.2022 r. w wysokości 482.897,72 zł;
- 3) Zarządzeniem Nr 265.VI/22 Starosty Bolesławieckiego z dnia 17.10.2022 r. w wysokości 1.464,20 zł.

Utworzone w budżecie Powiatu rezerwy ogólne i celowe w kwocie 2.815.315,00 zł, rozdysponowano w kwocie ogółem 2.217.688,00 zł (78,77%), z tego:

- 1) rezerwę ogólną w kwocie 141.300,00 zł przeznaczono na różne wydatki na rzecz osób fizycznych (diety Radnych Powiatu Bolesławieckiego – w kwocie 81.300,00 zł) oraz zakup usług pozostałych (w kwocie 60.000,00 zł) w dziale 750, rozdz. 75020;
- 2) rezerwę na zadania z zakresu zarządzania kryzysowego w kwocie 130.000,00 zł przeznaczono na realizację zadań związanych z kryzysem uchodźczym;
- 3) rezerwę celową na wydatki bieżące z przeznaczeniem na wypłatę gratyfikacji jubileuszowych, odpraw emerytalnych, nagrody, wynagrodzenia nieperiodyczne dla pracowników powiatowych jednostek organizacyjnych w kwocie ogółem 1.820.668,00 zł przeznaczono na:
  - a) opracowanie Planu Działań ZIT Zachodniego Obszaru Integracji w zakresie planowanych działań w ramach Funduszy Europejskich dla Dolnego Śląska 2021-2027 – kwota 7.934,00 zł;
  - b) wypłatę nagrody jubileuszowej oraz odprawy emerytalnej pracownikowi PUP – kwota 35.308,00 zł;
  - c) realizację zadania inwestycyjnego pn. „Przebudowa drogi powiatowej Nr 2270D w miejscowości Różyniec polegająca na budowie chodnika” – kwota 187.412,00 zł;
  - d) wynagrodzenia osobowe wraz z pochodnymi pracowników Starostwa Powiatowego oraz jednostek organizacyjnych Powiatu (w rozdziałach: 75020, 75085, 85218, 85333 i 85508) – łącznie kwota 814.500,00 zł;
  - e) wynagrodzenia osobowe pracowników (nagrody jubileuszowe dla pracowników PUP) w dziale 853 – Pozostałe zadania w zakresie polityki społecznej, rozdz. 85333 – Powiatowe urzędy pracy – kwota 9.950,00 zł;
  - f) wydatki bieżące w rozdz. 60014 (zimowe utrzymanie dróg powiatowych oraz wydatki bieżące Zarządu Dróg Powiatowych – kwota 253.500,00 zł), rozdz. 75020 (wydatki osobowe niezaliczone do wynagrodzeń oraz na pozostałe wydatki rzeczowe – kwota 54.400,00 zł), rozdz. 75075 (pozostałe wydatki rzeczowe Starostwa Powiatowego – kwota 52.100,00 zł) i rozdz. 75085 (wydatki bieżące PCUW – 45.200,00 zł) – łącznie kwota 405.200,00 zł;
  - g) wydatki bieżące w działach 801 i 854 (wydatki jednostek oświatowych na wynagrodzenia i składki od nich naliczane w związku z wypłatą wynagrodzeń nieperiodycznych, podwyżką wynagrodzeń nauczycieli wynikającą z podnoszenia

kwalifikacji zawodowych (awansami zawodowymi), koniecznością zatrudnienia dodatkowych nauczycieli) – łącznie kwota 360.364,00 zł.

- 4) rezerwę celową na wydatki na inwestycje i zakupy inwestycyjne w kwocie 125.720,00 zł, przeznaczono na realizację zadania inwestycyjnego pn. „Przebudowa drogi powiatowej Nr 2270D w miejscowości Różyniec polegająca na budowie chodnika”.

Zbiorcze wykonanie dochodów i wydatków za 2022 r. przedstawia załącznik nr 1 oraz poniższy wykres, co omówiono szczegółowo w dalszej części sprawozdania.

Zbiorcze wykonanie budżetu za 2022 rok

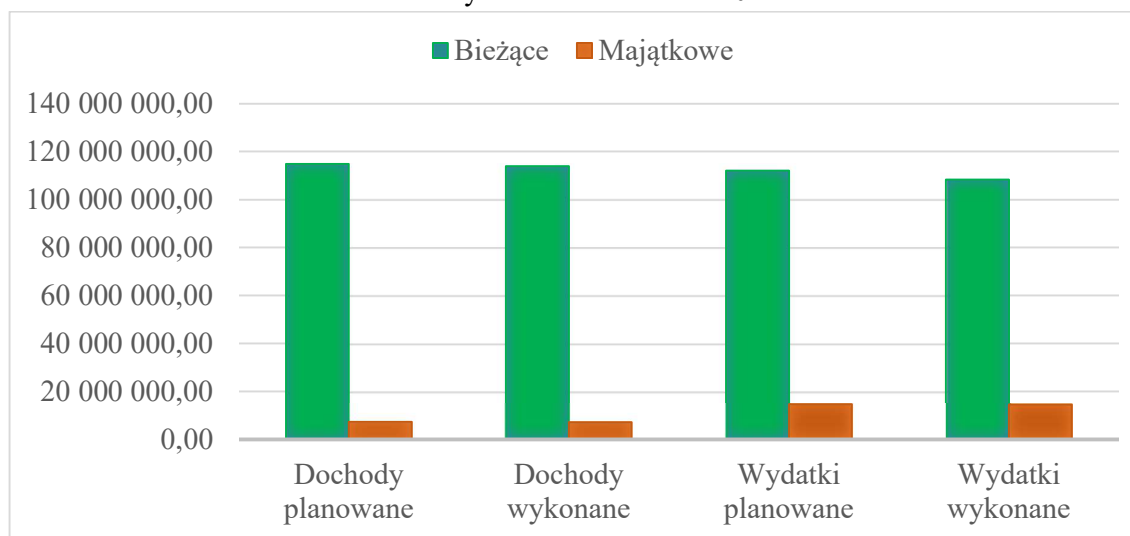

Wyszczególnienie	Bieżące	Majątkowe
Dochody planowane	114 896 849,98	7 200 489,00
Dochody wykonane	113 901 876,74	7 112 174,72
Wydatki planowane	112 034 548,98	14 638 460,00
Wydatki wykonane	108 367 913,92	14 476 819,09

## DOCHODY

Planowane w wysokości ogółem 122.097.338,98 zł dochody budżetu Powiatu w 2022 roku zostały zrealizowane w wysokości **121.014.051,46 zł**, tj. w 99,11%, z tego:

Wyszczególnienie	Plan po zmianach na 2022 r.	Wykonanie na 31.12.2022 r.	Wykonanie %
Dochody bieżące	114.896.849,98 zł	113.901.876,74 zł	99,13
Dochody majątkowe	7.200.489,00 zł	7.112.174,72 zł	98,77



Realizację dochodów według poszczególnych źródeł, z uwzględnieniem podziału na bieżące i majątkowe, przedstawia załącznik nr 2 do sprawozdania.

Planowane i uzyskane dochody Powiatu wg najważniejszych źródeł przedstawia tabela nr 3.

Tabela nr 3: Planowane i uzyskane dochody Powiatu wg najważniejszych źródeł

Wyszczególnienie	Plan po zmianach na 2022 r.	Wykonanie planu na 31.12.2022 r.	Wskaźnik relacji %	Udział % dochodów w dochodach ogółem
Subwencje ogólne	51.533.864,00 zł	51.533.864,00 zł	100,00	42,59
Dochody własne, z tego:	35.871.778,20 zł	35.504.835,45 zł	98,98	29,34
udział w PDOF i PDOP	27.999.988,20 zł	27.980.336,88 zł	99,93	23,12
środki z budżetu UE	7.871.790,00 zł	7.524.498,57 zł	95,59	6,22
Dotacje	22.303.765,78 zł	21.884.012,68 zł	98,12	18,08
Środki z państwowych funduszy celowych	7.247.348,00 zł	6.670.291,03 zł	92,04	5,51
Pozostałe dochody	5.140.583,00 zł	5.421.048,30 zł	105,46	4,48

Dochody budżetu Powiatu z tytułu dotacji na zadania z zakresu administracji rządowej oraz inne zadania zlecone ustawami realizowane przez Powiat zaplanowano w wysokości 11.163.852,99 zł, dochody z tytułu dotacji na zadania realizowane na podstawie porozumień z administracją rządową zaplanowano w kwocie 717.496,30 zł, a dotacje na zadania własne, środki otrzymane z państwowych funduszy celowych i pozostałe dochody własne zaplanowano w wysokości 110.215.989,69 zł.

Wykonanie dochodów w 2022 r. wyniosło odpowiednio:

- 1) z tytułu dotacji na zadania z zakresu administracji rządowej oraz inne zadania zlecone ustawami realizowane przez Powiat – 10.931.649,39 zł, tj. 9,03% dochodów ogółem;
- 2) z tytułu dotacji na zadania realizowane na podstawie porozumień z administracją rządową – 598.517,03 zł, tj. 0,49% dochodów ogółem;
- 3) z tytułu dotacji na zadania własne, środków otrzymanych z państwowych funduszy celowych i pozostałe dochody własne – 109.483.885,04 zł, tj. 90,47% dochodów ogółem.

## I. DOCHODY BIEŻĄCE

### DOTACJE NA ZADANIA Z ZAKRESU ADMINISTRACJI RZĄDOWEJ

Wpływy do budżetu Powiatu Bolesławieckiego z tytułu dotacji na zadania z zakresu administracji rządowej oraz inne zadania zlecone ustawami realizowane przez Powiat obejmują dotacje na realizację zadań bieżących i zostały zaplanowane na podstawie zawiadomień od Wojewody Dolnośląskiego. Wysokość planu dotacji po zmianach wyniosła

11.163.852,99 zł. W 2022 r. otrzymano środki w kwocie 10.931.649,39 zł, co stanowi 97,92% planu. Szczegółowe wykonanie dotacji przedstawiono w załączniku nr 4.

### **Dział 010 – Rolnictwo i leśnictwo**

#### **Rozdział 01095 – Pozostała działalność – plan 21.514,00 zł**

Wykonanie – 21.514,00 zł (100,00% planu)

Na podstawie zawiadomienia Wojewody Dolnośląskiego zaplanowano i wykonano dotację celową z budżetu państwa z przeznaczeniem na zadania bieżące, tj. częściowe pokrycie kosztów utrzymania stanowiska pracy Geologa Powiatowego (wynagrodzenie wraz z pochodnymi). Zadanie zrealizowano w Wydziale Środowiska Starostwa Powiatowego w Bolesławcu.

### **Dział 600 – Transport i łączność**

#### **Rozdział 60095 – Pozostała działalność – plan 603,93 zł**

Wykonanie – 603,93 zł (100,00% planu)

Na podstawie zawiadomienia Wojewody Dolnośląskiego zaplanowano i wykorzystano w pełnej wysokości dotację celową z budżetu państwa z przeznaczeniem na zadania bieżące związane z zapewnieniem bezpieczeństwa użytkowników sieci drogowej w ramach nadzoru nad bezpieczeństwem transportu drogowego. Zadanie to realizował Wydział Komunikacji i Transportu Starostwa Powiatowego w Bolesławcu poprzez sprawowanie nadzoru nad stacjami diagnostycznymi dopuszczającymi pojazdy samochodowe do ruchu drogowego.

### **Dział 700 – Gospodarka mieszkaniowa**

#### **Rozdział 70005 – Gospodarka gruntami i nieruchomościami – plan 316.363,00 zł**

Wykonanie – 313.512,56 zł (99,10% planu)

Na 2022 rok zaplanowano i wykonano dotację celową z budżetu państwa z przeznaczeniem na zadania bieżące związane z utrzymaniem nieruchomości Skarbu Państwa, tj. wykonanie doraźnych prac konserwacyjnych koryta ciekłu wodnego „Młynówka”; koszty publikacji ogłoszeń dotyczących sprzedaży nieruchomości stanowiącej własność Skarbu Państwa; koszty geodezyjne niezbędne do prowadzenia postępowań administracyjnych; koszty podziału działek oraz wznowienia granic działek geodezyjnych a także wykonania dokumentacji niezbędnej do rozgraniczenia wód płynących od gruntów przyległych; przesyłki pocztowe; koszty dzierżawy urządzenia wielofunkcyjnego; zakup tonerów; wydatki na obsługę techniczną programów; koszty wyceny do sprzedaży nieruchomości, czynszu dzierżawnego, opłaty za przekształcenia oraz aktualizacja opłat i przekazanie na rzecz Lasów Państwowych; koszt wykonania zaślepienia wlotu do studni; podatek od nieruchomości za majątek Skarbu Państwa położony na terenie Gmin: Miejskiej Bolesławiec, Bolesławiec, Gromadka, Nowogrodziec i Lubomierz oraz wynagrodzenia bezosobowe dla Rady Prawnego z tytułu zastępstw procesowych, a także koszty związane z windykacją zaległych opłat za użytkowanie wieczyste gruntów oraz częściowe pokrycie kosztów utrzymania stanowisk pracy i koszty szkoleń pracowników Wydziału Gospodarki Nieruchomościami.

W dniu 30.12.2022 r. zwrócono niewykorzystaną część dotacji w wysokości 2.817,64 zł, natomiast w dniu 04.01.2023 r. zwrócono 32,80 zł.

**Dział 710 – Działalność usługowa****Rozdział 71012 – Zadania z zakresu geodezji i kartografii – plan 361.616,00 zł**

Wykonanie – 361.598,00 zł (100,00% planu)

Zaplanowaną i otrzymaną dotację celową z budżetu państwa wykorzystano na zadania bieżące realizowane przez Powiatowy Ośrodek Dokumentacji Geodezyjnej i Kartograficznej w Bolesławcu w szczególności na pokrycie kosztów utrzymania stanowisk pracy (wynagrodzenia osobowe wraz z pochodnymi) pracowników Wydziału Geodezji i Katastru, a także na założenie bazy danych geodezyjnej ewidencji sieci uzbrojenia terenu (GESUT) oraz obiektów topograficznych o szczegółowości zapewniającej tworzenie standardowych opracowań kartograficznych w skalach 1:500 – 1:5000 (BDOT500) dla jednostki ewidencyjnej Nowogrodzic – obszar wiejski. Niewykorzystane środki w wysokości 18,00 zł zwrócono w dniu 29.12.2022 r. do DUW.

**Rozdział 71015 – Nadzór budowlany – plan 672.982,00 zł**

Wykonanie – 672.908,28 zł (99,99% planu)

Zaplanowano i otrzymano dotację celową z budżetu państwa z przeznaczeniem na realizację przez Powiatowy Inspektorat Nadzoru Budowlanego zadań bieżących wynikających z ustawy Prawo budowlane, związanych z nadzorem i kontrolą przestrzegania prawa budowlanego. Dotację rozliczono. Niewykorzystane środki w wysokości 73,72 zł zwrócono w dniu 29.12.2022 r. do DUW.

**Dział 750 – Administracja publiczna****Rozdział 75045 – Kwalifikacja wojskowa – plan 54.470,96 zł**

Wykonanie – 54.470,96 zł (100,00% planu)

Dotacja celowa z budżetu państwa została przeznaczona na organizację i przeprowadzenie kwalifikacji wojskowej w 2022 r. zgodnie z ustawą o powszechnym obowiązku obrony Rzeczypospolitej Polskiej oraz ustawą o służbie zastępczej. Zgodnie z wytycznymi do organizacji i przeprowadzenia kwalifikacji wojskowej w 2022 r. na terenie Powiatu wyznaczono termin od 1 do 21 czerwca br.

Pierwotny plan realizacji zadania wynosił 56.000,00 zł. W dniu 29.07.2022 r. dokonano zwrotu niewykorzystanej części dotacji w wysokości 1.529,04 zł do Dolnośląskiego Urzędu Wojewódzkiego.

**Dział 752 – Obrona narodowa****Rozdział 75212 – Pozostałe wydatki obronne – plan 1.200,00 zł**

Wykonanie – 1.199,60 zł (99,97% planu)

Otrzymano dotację z przeznaczeniem na realizację Akcji Kurierskiej przez Referat Zarządzania Kryzysowego. Niewykorzystaną część dotacji w wysokości 0,40 zł zwrócono do DUW w dniu 09.09.2022 r.

**Dział 754 – Bezpieczeństwo publiczne i ochrona przeciwpożarowa****Rozdział 75411 – Komendy powiatowe Państwowej Straży Pożarnej – plan 6.824.628,40 zł**

Wykonanie – 6.824.618,12 zł (100,00% planu)

Zaplanowano i otrzymano dotację celową z budżetu państwa z przeznaczeniem na realizację zadań bieżących przez Komendę Powiatową Państwowej Straży Pożarnej. Dotację rozliczono i zwrócono niewykorzystane środki w wysokości 10,28 zł w dniu 29.12.2022 r. do DUW.

#### **Rozdział 75478 – Usuwanie skutków klęsk żywiołowych**

Wykonanie – 16.000,00 zł (100,00%)

Zaplanowana i otrzymana w pełnej wysokości dotacja celowa z budżetu państwa przeznaczona na zadania bieżące, tj. na materiały uzbrojenia i techniki specjalnej oraz wyposażenie specjalne indywidualnego i zbiorowego użytku pracowników Komendy Powiatowej Państwowej Straży Pożarnej, została przekazana przez Wojewodę Dolnośląskiego i wykorzystana w pełnej wysokości, tj. 100% planu.

#### **Rozdział 75495 – Pozostała działalność – plan 12.621,00 zł**

Wykonanie – 12.621,00 zł (100,00% planu)

Dotacja celowa z budżetu państwa przeznaczona na zadania bieżące, tj. na częściowe pokrycie kosztów wynagrodzeń wraz z pochodnymi pracowników Referatu Zarządzania Kryzysowego, została przekazana przez Wojewodę Dolnośląskiego w pełnej wysokości, tj. 100% planu.

### **Dział 755 – Wymiar sprawiedliwości**

#### **Rozdział 75515 – Nieodpłatna pomoc prawna – plan 264.000,00 zł**

Wykonanie – 263.756,81 zł (99,91% planu)

Z budżetu państwa zaplanowano i otrzymano dotację celową z przeznaczeniem na zadanie polegające na udzielaniu nieodpłatnej pomocy prawnej zgodnie z ustawą o nieodpłatnej pomocy prawnej, nieodpłatnym poradnictwie obywatelskim oraz edukacji prawnej. W Powiecie Bolesławieckim prowadzone są cztery punkty nieodpłatnej pomocy prawnej, z czego dwa przez organizację pozarządową – Stowarzyszenie „Sursum Corda” z Nowego Sącza. Niewykorzystaną część dotacji w wysokości 243,19 zł zwrócono do DUW w dniu 30.12.2022 r.

### **Dział 801 – Oświata i wychowanie**

#### **Rozdział 80153 – Zapewnienie uczniom prawa do bezpłatnego dostępu do podręczników, materiałów edukacyjnych lub materiałów ćwiczeniowych – plan 18.761,96 zł**

Wykonanie – 18.483,38 zł (98,52% planu)

Z budżetu państwa zaplanowano i otrzymano dotację celową z przeznaczeniem na wyposażenie Powiatowego Zespołu Szkół i Placówek Specjalnych w Bolesławcu oraz Powiatowego Młodzieżowego Ośrodka Wychowawczego w Iwinach w podręczniki, materiały edukacyjne lub materiały ćwiczeniowe. Niewykorzystaną część dotacji w wysokości 278,58 zł zwrócono w dniu 29.12.2022 r. do DUW.

### **Dział 851 – Ochrona zdrowia**

#### **Rozdział 85156 – Składki na ubezpieczenie zdrowotne oraz świadczenia dla osób nieobjętych obowiązkiem ubezpieczenia zdrowotnego – plan 1.502.300,00 zł**

Wykonanie – 1.334.690,06 zł (88,84% planu)

Na składki na ubezpieczenie zdrowotne oraz świadczenia dla osób nieobjętych obowiązkiem ubezpieczenia zdrowotnego zaplanowano w budżecie dotację celową na kwotę ogółem 1.502.300,00 zł. W okresie sprawozdawczym Wojewoda Dolnośląski przekazał środki

finansowe w kwocie 1.375.601,00 zł. Kwotę 40.910,94 zł zwrócono w dniu 29.12.2022 r. do DUW. Planowana i otrzymana dotacja dotyczy w szczególności:

- 1) składek na ubezpieczenie zdrowotne wychowanków placówek opiekuńczo-wychowawczych (plan – 20.000,00 zł; wykonanie – 15.400,80 zł);
- 2) składek na ubezpieczenie zdrowotne bezrobotnych bez prawa do zasiłku (plan – 1.482.300,00zł; wykonanie – 1.319.289,26 zł).

Potrzeby w zakresie wielkości środków na opłacenie składek monitorowane są przez Wydział Polityki Społecznej Dolnośląskiego Urzędu Wojewódzkiego, do którego Powiatowe Centrum Pomocy Rodzinie w Bolesławcu oraz Powiatowy Urząd Pracy składają miesięczne zapotrzebowanie na środki w celu opłacenia składek zdrowotnych za wychowanków oraz za osoby bez prawa do zasiłku.

### **Dział 853 – Pozostałe zadania w zakresie polityki społecznej**

#### **Rozdział 85321 – Zespoły do spraw orzekania o niepełnosprawności – plan 536.611,00 zł**

Wykonanie – 481.045,45 zł (89,65% planu)

Na sfinansowanie wydatków bieżących Powiatowego Zespołu ds. Orzekania o Niepełnosprawności zaplanowano i otrzymano dotację celową z budżetu państwa w łącznej kwocie 536.611,00 zł. W dniu 29.12.2022 r. dokonano zwrotu niewykorzystanej dotacji w wysokości 55.565,55 zł do DUW.

#### **Rozdział 85395 – Pozostała działalność – plan 35.349,00 zł**

Wykonanie – 35.349,00 zł (100,00% planu)

Powiat w zakresie określonym w art. 17 ust. 2 ustawy o repatriacji realizuje zadania w zakresie pomocy dla repatriantów i ich rodzin. W budżecie zaplanowano dotację celową z przeznaczeniem na refundację poniesionych przez repatrianta wydatków związanych z remontem, adaptacją i wyposażeniem lokalu mieszkalnego. W br. Wojewoda Dolnośląski przekazał środki finansowe na ten cel do pełnej wysokości planu.

### **Dział 855 – Rodzina**

#### **Rozdział 85508 – Rodziny zastępcze – plan 480.831,74 zł**

Wykonanie – 476.839,84 zł (99,17% planu)

W ramach rozdziału otrzymano dotacje celowe z budżetu państwa w łącznej kwocie 476.839,84 zł; z czego:

- 1) dotacje celowe otrzymane z budżetu państwa na zadania bieżące z zakresu administracji rządowej oraz inne zadania zlecone ustawami realizowane przez powiat (plan – 12.831,74 zł; wykonanie – 12.831,74 zł, tj. 100,00% planu) z przeznaczeniem na sfinansowanie pobytu dzieci cudzoziemców w placówkach opiekuńczo-wychowawczych oraz rodzinach zastępczych zgodnie z art. 181 pkt 2 ustawy o wspieraniu i systemie pieczy zastępczej;
- 2) dotacje celowe otrzymane z budżetu państwa na zadania bieżące z zakresu administracji rządowej zlecone powiatom, związane z realizacją dodatku wychowawczego oraz dodatku do zryczałtowanej kwoty stanowiących pomoc państwa w wychowywaniu dzieci (plan – 468.000,00 zł; wykonanie – 464.008,10 zł, tj. 99,15% planu) z przeznaczeniem na realizację przez Powiatowe Centrum Pomocy Rodzinie w Bolesławcu zadania wynikającego z art. 46 ustawy o pomocy państwa w wychowywaniu dzieci (Program

500+). W dniu 29.12.2022 r. dokonano zwrotu niewykorzystanej części dotacji w wysokości 3.991,90 zł.

**Rozdział 85510 – Działalność placówek opiekuńczo-wychowawczych – plan 44.000,00 zł**

Wykonanie – 42.438,40 zł (96,45% planu)

Zaplanowano i otrzymano dotację celową z budżetu państwa z przeznaczeniem na zadania bieżące zgodnie z art. 115 ust. 2a ustawy o wspieraniu rodziny i systemie pieczy zastępczej (Program 500+). Niewykorzystaną część dotacji w wysokości 1.561,60 zł zwrócono w dniu 29.12.2022 r. do DUW.

**DOTACJE NA ZADANIA BIEŻĄCE REALIZOWANE NA PODSTAWIE  
POROZUMIENÍ Z ORGANAMI ADMINISTRACJI RZĄDOWEJ**

**Dział 754 – Bezpieczeństwo publiczne i ochrona przeciwpożarowa**

**Rozdział 75421 – Zarządzanie kryzysowe – plan 98.015,30 zł**

Wykonanie – 98.015,30 zł (100,00% planu)

Zaplanowano i otrzymano dotację z budżetu państwa z przeznaczeniem na zapewnienie opieki i schronienia cudzoziemcom przybywającym z objętej konfliktem wojennym Ukrainy oraz na zakup materiałów i wyposażenia na realizację działań przygotowawczych do przyjęcia na terenie RP zwiększonej liczby cudzoziemców.

**Dział 801 – Oświata i wychowanie**

**Rozdział 80146 – Doksztalcanie i doskonalenie nauczycieli – plan 320.000,00 zł**

Wykonanie – 201.485,26 zł (62,96% planu)

Dotację dla Powiatowego Centrum Edukacji i Kształcenia Kadr w Bolesławcu zaplanowano i otrzymano z przeznaczeniem na realizację porozumienia w sprawie finansowania wydatków związanych z powierzeniem przez Kuratora Oświaty zadań doradców metodycznych nauczycielom. Otrzymano dotację w wysokości 258.748,00 zł. Niewykorzystane środki w kwocie 57.262,74 zł zwrócono w dniu 29.12.2022 r. do DUW.

**Rozdział 80195 – Pozostała działalność – plan 155.651,00 zł**

Wykonanie – 155.200,36 zł (99,71% planu)

Zaplanowano i otrzymano dotację na realizację:

- 1) Programu kompleksowego wsparcia dla rodzin „Za życiem” – (plan – 134.690,00 zł; wykonanie – 134.658,32 zł, tj. 99,98% planu). Program realizowany jest od kwietnia 2022 r. do końca 2026 r. przez Powiatowe Centrum Edukacji i Kształcenia Kadr w Bolesławcu, Poradnię Psychologiczno-Pedagogiczną, Powiatowe Centrum Usług Wspólnych i Starostwo Powiatowe. Przedmiotem programu jest m.in. udzielanie rodzicom specjalistycznej informacji dotyczącej problemów rozwojowych dziecka, wskazywanie im miejsc i form kompleksowej specjalistycznej pomocy, w szczególności rehabilitacyjnej, terapeutycznej, fizjoterapeutycznej, psychologicznej, pedagogicznej i logopedycznej oraz wspomaganie wczesnego rozwoju dzieci, koordynowanie korzystania z usług specjalistów dostępnych na obszarze powiatu; zapewnienie i utrzymanie 1 miejsca dla uczennicy w ciąży; realizacja zakupów pomocy dydaktycznych i testów, szkoleń, obsługi administracyjno-technicznej, w tym kosztów związanych z zarządzaniem, kosztów

- utrzymania, kosztów księgowości ponoszonych na realizację zadania. Niewykorzystane środki w wysokości 31,68 zł zwrócono w dniu 29.12.2022 r.;
- 2) projektu pn. „Poznaj Polskę” w ramach przedsięwzięcia Ministra Edukacji i Nauki – (plan – 20.961,00 zł; wykonanie – 20.542,04 zł, tj. 98,00% planu). Celem projektu jest wsparcie organów prowadzących publiczne i niepubliczne szkoły dla dzieci i młodzieży w realizacji zadań mających na celu uatrakcyjnienie procesu edukacyjnego dzieci i młodzieży poprzez umożliwienie im poznawania Polski, jej środowiska przyrodniczego, tradycji, zabytków kultury i historii oraz osiągnięć polskiej nauki. Przyznawane przez Ministra w formie dotacji celowej środki finansowe przeznaczone są na dofinansowanie wycieczek szkolnych związanych z priorytetowymi obszarami edukacyjnymi wskazanymi przez Ministra w odrębnym komunikacie w każdym roku realizacji przedsięwzięcia. Zadanie rozliczono, a niewykorzystane środki w wysokości 418,76 zł zwrócono w dniu 16.12.2022 r. do Ministerstwa.

### **Dział 854 – Edukacyjna opieka wychowawcza**

#### **Rozdział 85404 – Wczesne wspomaganie rozwoju dziecka – plan 108.302,00 zł**

Wykonanie – 108.288,98 zł (99,99% planu)

Zaplanowano i otrzymano dotację z budżetu państwa z przeznaczeniem na realizację „Projektu innowacyjno-wdrożeniowego w zakresie oceny funkcjonalnej”. Głównym celem projektu jest podniesienie jakości i efektywności skoordynowanego, międzysektorowego, wsparcia udzielanego dzieciom, uczniom i ich rodzinom oraz środowisku, w którym funkcjonują na poziomie lokalnym (powiatu). Na realizację projektu otrzymano środki od Instytucji pośredniczącej - Uniwersytetu Śląskiego w Katowicach w wysokości 108.301,80 zł, tj. zgodnie z umową. W dniu 29.12.2022 r. zwrócono niewykorzystaną część w kwocie 12,82 zł, zadanie rozliczono.

#### **Rozdział 85412 – Kolonie i obozy oraz inne formy wypoczynku dzieci i młodzieży szkolnej, a także szkolenia młodzieży – plan 35.533,00 zł**

Wykonanie – 35.529,74 zł (99,99% planu)

Zaplanowano i otrzymano dotację z budżetu państwa z przeznaczeniem na realizację projektu pn. „Czy potrafisz ratować życie” w ramach Polsko-Ukraińskiej Rady Wymiany Młodzieży. Otrzymano dotację w wysokości 35.527,13 zł, tj. zgodnie z umową, którą wraz z naliczonymi odsetkami od środków na rachunku projektu wynoszącymi 2,61 zł przeznaczono w całości na realizowane zadanie. Projekt zakończono i rozliczono.

## **DOCHODY NA ZADANIA REALIZOWANE NA PODSTAWIE POROZUMIEN Z JEDNOSTKAMI SAMORZĄDU TERYTORIALNEGO**

### **Dział 600 – Transport i łączność**

#### **Rozdział 60003 – Krajowe pasażerskie przewozy autobusowe – plan 865.770,00 zł**

Wykonanie – 864.820,78 zł (99,89% planu)

Dotację od Samorządu Województwa otrzymano w związku z realizacją zadań wynikających z ustawy o publicznym transporcie zbiorowym. W 2022 r. Urząd Marszałkowski Województwa Dolnośląskiego we Wrocławiu przekazał środki w ramach rekompensaty w części stanowiącej zwrot utraconych przychodów z tytułu stosowania ustawowych

uprawnień do ulgowych przejazdów w publicznym transporcie zbiorowym do wysokości poniesionej z tego tytułu straty przez operatora.

#### **Rozdział 60004 – Lokalny transport zbiorowy – plan 854.000,00 zł**

Wykonanie – 854.000,00 zł (100,00% planu)

Na realizację przedsięwzięcia pn. „Lokalny transport zbiorowy na terenie Powiatu Bolesławieckiego” polegającego na organizacji przewozów autobusowych o charakterze użyteczności publicznej przez Przedsiębiorstwo Komunikacji Samochodowej Sp. z o.o. w Bolesławcu (Operatora) otrzymano środki w wysokości 854.000,00 zł stanowiące plan dotacji celowej otrzymanej z tytułu pomocy finansowej udzielanej między jednostkami samorządu terytorialnego na dofinansowanie własnych zadań bieżących. Dotacje zaplanowano od Gminy Gromadka, Osiecznica, Bolesławiec i Warta Bolesławiecka. Dotację otrzymano w pełnej wysokości. Szczegółowy plan i wykonanie przedstawia poniższa tabela:

Gmina	Plan na 2022 r.	Wykonanie na 31.12.2022 r.	Wykonanie %
Bolesławiec	510.000,00 zł	510.000,00 zł	100,00
Gromadka	124.000,00 zł	124.000,00 zł	100,00
Osiecznica	120.000,00 zł	120.000,00 zł	100,00
Warta Bolesławiecka	100.000,00 zł	100.000,00 zł	100,00
Ogółem:	<b>854.000,00 zł</b>	<b>854.000,00 zł</b>	<b>100,00</b>

#### **Rozdział 60013 – Drogi publiczne wojewódzkie – plan 3.959.882,00 zł**

Wykonanie – 3.953.228,40 zł (99,83% planu)

Dotacja celowa od Samorządu Województwa Dolnośląskiego (dotacje celowe otrzymane od samorządu województwa na zadania bieżące realizowane na podstawie porozumień [umów] między jednostkami samorządu terytorialnego) na realizację porozumienia w sprawie letniego i zimowego utrzymania dróg wojewódzkich przebiegających w granicach administracyjnych powiatu bolesławieckiego i odcinków dróg wojewódzkich przebiegających poza powiatem.

#### **Rozdział 60014 – Drogi publiczne powiatowe – plan 37.500,00 zł**

Wykonanie – 37.000,00 zł (98,67% planu)

W rozdziale zaplanowano i otrzymano dotację celową otrzymaną z tytułu pomocy finansowej udzielanej między jednostkami samorządu terytorialnego na dofinansowanie własnych zadań bieżących od Gminy Bolesławiec jako pomoc finansowa na realizację zadania pn. „Remont i konserwacja infrastruktury drogowej w ciągu drogi powiatowej Nr 2280D we wsi Żeliszów”.

### **Dział 801 – Oświata i wychowanie**

#### **Rozdział 80147 – Biblioteki pedagogiczne – plan 237.034,00 zł**

Wykonanie – 236.742,00 zł (99,88% planu)

W rozdziale zaplanowano i otrzymano wpływy z dotacji celowych otrzymanych od samorządu województwa na zadania bieżące realizowane na podstawie porozumień (umów) między jednostkami samorządu terytorialnego – na działalność Biblioteki Pedagogicznej w Bolesławcu, zgodnie z zawartym porozumieniem z samorządem województwa. W dniu 29.12.2022 r. dokonano zwrotu niewykorzystanych środków w kwocie 292,00 zł.



**Dział 855 – Rodzina****Rozdział 85508 – Rodziny zastępcze – plan 436.446,00 zł**

Wykonanie – 447.691,03 zł (102,58% planu)

Na podstawie zawartych porozumień z 9 jednostkami samorządu terytorialnego Powiat Bolesławiecki otrzymał środki na utrzymanie 30 dzieci pochodzących z terenu powiatów: zgorzeleckiego, lubańskiego, legnickiego, wrocławskiego, grodzkiego, jaworskiego, lwóweckiego, złotoryjskiego, pabianickiego i wejherowskiego a przebywających w rodzinach zastępczych na terenie powiatu bolesławieckiego.

Dochody budżetu Powiatu z tytułu realizacji ww. zadania zostały zrealizowane ponad zakładany plan, co spowodowane było:

- 1) wpływem do budżetu Powiatu środków finansowych za grudzień 2021 r. w wysokości 9.067,80 zł, stanowiących zwrot kosztów za opiekę i wychowanie dzieci pochodzących z terenu powiatu zgorzeleckiego a umieszczonych w rodzinach zastępczych funkcjonujących na terenie powiatu bolesławieckiego,
- 2) wpływem do budżetu Powiatu środków finansowych za grudzień 2021 r. w wysokości 2.262,00 zł, stanowiących zwrot kosztów za opiekę i wychowanie dzieci pochodzących z terenu powiatu jaworskiego a umieszczonych w rodzinach zastępczych funkcjonujących na terenie powiatu bolesławieckiego.

**Rozdział 85510 – Działalność placówek opiekuńczo-wychowawczych – plan 92.085,00 zł**

Wykonanie – 81.761,38 zł (88,79% planu)

W 2022 r. do budżetu Powiatu wpłynęły środki finansowe za grudzień 2021 r. w wysokości 7.673,78 zł stanowiące zwrot kosztów za opiekę i wychowanie dzieci pochodzących z terenu powiatu zgorzeleckiego a umieszczonych w placówce opiekuńczo – wychowawczej funkcjonującej na terenie powiatu bolesławieckiego.

Niewykonanie 100% zakładanego na 2022 r. planu finansowego z tytułu realizacji ww. zadania, spowodowane jest:

- 1) zmniejszeniem średnich miesięcznych kosztów utrzymania dziecka w placówce opiekuńczo -wychowawczej funkcjonującej na terenie powiatu bolesławieckiego,
- 2) brakiem wpływu do budżetu Powiatu środków finansowych za listopad i grudzień 2022 r. w wysokości 14.590,36 zł, stanowiących zwrot kosztów utrzymania dzieci pochodzących z terenu powiatu zgorzeleckiego a umieszczonych w placówce opiekuńczo-wychowawczej na terenie powiatu bolesławieckiego, które zostały ujęte w planie finansowym na 2022 r.

**DOTACJE NA ZADANIA WŁASNE**  
**I POZOSTAŁE DOCHODY WŁASNE BIEŻĄCE**

Łączna kwota planowanych dotacji, środków otrzymanych z państwowych funduszy celowych, wpłat i wpływów na zadania własne oraz pozostałych dochodów własnych, realizowanych przez jednostki budżetowe po zmianach wynosi 93.565.775,69 zł. Na koniec okresu sprawozdawczego wykonanie wyniosło ogółem 93.208.137,91 zł, co stanowi 99,62% planu.

W poszczególnych podziałkach klasyfikacji budżetowej dotacje na zadania własne i pozostałe dochody własne przedstawiają się następująco:

**Dział 010 – Rolnictwo i łowiectwo****Rozdział 01042 – Wyłączenie z produkcji gruntów rolnych – plan 10.000,00 zł**

Wykonanie – 9.999,90 zł (100,00% planu)

Na podstawie umowy Nr MGW/19/2022 z dnia 22.04.2022 r. z Województwem Dolnośląskim w sprawie udzielenia pomocy finansowej Powiatowi Bolesławickiemu na zadanie rekultywacyjne pod nazwą „Zakup sprzętu pomiarowego i informatycznego oraz oprogramowania” otrzymano dotację w kwocie 9.999,90 zł na zakup dysku sieciowego do tworzenia kopii zapasowych baz danych (dotacja celowa otrzymana z tytułu pomocy finansowej udzielanej między jednostkami samorządu terytorialnego na dofinansowanie własnych zadań bieżących). Zadanie zrealizowano i rozliczono.

**Dział 020 – Leśnictwo****Rozdział 02001 – Gospodarka leśna – plan 95.778,00 zł**

Wykonanie – 82.370,03 zł (86,00% planu)

W ramach rozdziału otrzymano dotację na realizację zadań bieżących jednostek zaliczanych do sektora finansów publicznych (środki otrzymane od pozostałych jednostek zaliczanych do sektora finansów publicznych, tj. od Agencji Restrukturyzacji i Modernizacji Rolnictwa) z przeznaczeniem na wypłatę świadczeń na rzecz osób fizycznych – ekwiwalentów za wyłączenie w latach 2002-2003 gruntów z upraw rolnych i prowadzenie uprawy leśnej na łącznej powierzchni wynoszącej 39,5124 ha.

**Dział 600 – Transport i łączność****Rozdział 60004 – Lokalny transport zbiorowy – plan 2.871.390,00 zł**

Wykonanie – 2.748.990,99 zł (95,74% planu)

Na realizację przedsięwzięcia pn. „Lokalny transport zbiorowy na terenie Powiatu Bolesławickiego” polegającego na organizacji przewozów autobusowych o charakterze użyteczności publicznej przez Przedsiębiorstwo Komunikacji Samochodowej Sp. z o.o. w Bolesławcu (Operatora) otrzymano środki w wysokości ogółem 2.748.990,99 zł, przy czym:

- 1) kwota 271,00 zł stanowi wpływy z pozostałych odsetek z przeznaczeniem na odsetki od dotacji oraz płatności wykorzystanych niezgodnie z przeznaczeniem lub wykorzystanych z naruszeniem procedur, o których mowa w art. 184 ustawy, pobranych nienależnie lub w nadmiernej wysokości (100,00% planu);
- 2) kwota 73.097,66 zł – wpływy z różnych dochodów, które w związku ze złożonym rozliczeniem zadania przeznaczono na zwrot niewykorzystanych dotacji oraz płatności z tytułu wypłaty dofinansowania ze środków Funduszu Rozwoju Przewozów Autobusowych o charakterze użyteczności publicznej w nadmiernej wysokości, tj. 100,00% planu (wynoszącego 73.097,00 zł);
- 3) kwota 2.675.622,33 zł – otrzymane środki na realizację zadań bieżących zgodnie z zawartą umową Nr 32/FPA/2022 z Wojewodą Dolnośląskim o dopłatę w roku 2022 linii komunikacyjnych w wysokości nie więcej niż 3,00 zł do wozokilometra z Funduszu Rozwoju Przewozów Autobusowych o charakterze użyteczności publicznej – wykonano w 95,63% planu stanowiącego kwotę 2.798.022,00 zł (środki otrzymane

z państwowych funduszy celowych na realizację zadań bieżących jednostek sektora finansów publicznych);

#### **Rozdział 60014 – Drogi publiczne powiatowe – plan 0,00 zł**

Wykonanie – 11.602,20 zł

Uzyskano nieplanowane wpływy z różnych dochodów ze sprzedaży drewna opałowego w kwocie 45,12 zł oraz nieplanowane dochody z wpływów z tytułu kar i odszkodowań wynikających z umów w kwocie 11.557,08 zł (kara za zwłokę w wykonaniu umowy polegającej na opracowaniu kompletnej dokumentacji projektowo-kosztorysowej przebudowy ul. Staroszkolnej w ramach realizowanego zadania inwestycyjnego).

#### **Rozdział 60019 – Płatne parkowanie – plan 30.000,00 zł**

Wykonanie – 34.440,94 zł (114,80% planu)

W rozdziale zrealizowano dochody w kwocie ogółem 34.440,94 zł i są to wpływy z innych lokalnych opłat pobieranych przez jednostki samorządu terytorialnego na podstawie odrębnych ustaw – opłaty parkingowe pobierane od osób korzystających z parkingu Starostwa Powiatowego.

#### **Rozdział 60095 – Pozostała działalność – plan 0,00 zł**

Wykonanie – 330,00 zł

W rozdziale zrealizowano nieplanowane dochody – wpływy z różnych opłat w wysokości 330,00 zł z tytułu opłat pobieranych na podstawie ustawy o rejestracji jachtów i innych jednostek pływających o długości do 24m.

### **Dział 700 – Gospodarka mieszkaniowa**

#### **Rozdział 70005 – Gospodarka gruntami i nieruchomościami – plan 804.964,00 zł**

Wykonanie – 913.724,16 zł (113,51% planu)

Z zaplanowanych dochodów ogółem w kwocie 804.964,00 zł uzyskano wpływy w wysokości 913.724,16 zł z następujących tytułów:

- 1) wpływy z opłat za trwałe zarząd, użytkowanie i służebności – plan 7.664,00 zł; wykonanie 7.657,35 zł, tj. 99,91% (wpłaty za trwałe zarząd nieruchomości będących własnością Powiatu Bolesławieckiego);
- 2) wpływy z tytułu kosztów egzekucyjnych, opłaty komorniczej i kosztów upomnień, zrealizowano w wysokości 1.496,38 zł. Powyższe środki zostały zwrócone przez komorników, którzy w latach ubiegłych otrzymali zaliczki na koszty związane z prowadzonymi postępowaniami egzekucyjnymi wobec osób fizycznych zalegających z opłatami za użytkowanie wieczyste gruntów Skarbu Państwa do Dolnośląskiego Urzędu Wojewódzkiego we Wrocławiu;
- 3) wpływy z najmu i dzierżawy składników majątkowych Skarbu Państwa, jednostek samorządu terytorialnego lub innych jednostek zaliczanych do sektora finansów publicznych oraz innych umów o podobnym charakterze – plan 310.967,00 zł; wykonanie – 352.574,86 zł, tj. 113,38% planu. Na dochody z tytułu najmu i dzierżawy nieruchomości stanowiących własność Powiatu składają się również wpływy uzyskane przez jednostki budżetowe Powiatu (m.in. z tytułu umowy najmu pomieszczeń biurowych w budynku przy pl. Marsz. J. Piłsudskiego 2 w Bolesławcu przez Powiatowy Inspektorat Nadzoru Budowlanego w Bolesławcu oraz przez Powiatowe Centrum Pomocy Rodzinie

- w Bolesławcu, umowy dzierżawy z Instytutem Meteorologii i Gospodarki Wodnej w obrębie Dąbrowa Bolesławiecka, umów najmu pomieszczeń w budynkach szkolnych);
- 4) wpływy z pozostałych odsetek – nieplanowane dochody zrealizowano w wysokości 1.910,64 zł z tytułu nieterminowych wpłat należności przez najemców lokali w budynkach jednostek budżetowych Powiatu (I i II LO, ZSE, ZSOiZ, ZSM, ZSB, ZSHiU, PZSiPS, MDK);
  - 5) dochody jednostek samorządu terytorialnego związane z realizacją zadań z zakresu administracji rządowej oraz innych zadań zleconych ustawami – plan 486.333,00 zł; wykonanie 550.084,93 zł, tj. 113,11% (dochody stanowią 5% i 25% wpływów uzyskanych przez Powiat z tytułu gospodarowania nieruchomościami Skarbu Państwa, stanowią opłaty za trwałe zarząd, użytkowanie i służebności, przekształcenie prawa użytkowania wieczystego w prawo własności oraz sprzedaż składników majątkowych Skarbu Państwa.

### **Dział 710 – Działalność usługowa**

#### **Rozdział 71012 – Zadania z zakresu geodezji i kartografii – plan 680.000,00 zł**

Wykonanie – 787.372,02 zł (115,79% planu)

Dochody (wpływy z różnych opłat) uzyskano z tytułu opłat za umożliwienie dostępu do bazy danych ewidencji gruntów i budynków, udostępnienie map, obsługę prac geodezyjnych oraz uzgadnianie dokumentacji projektowej.

#### **Rozdział 71015 – Nadzór budowlany – plan 0,00 zł**

Wykonanie – 159,00 zł

Powiatowy Inspektorat Nadzoru Budowlanego w Bolesławcu wykonał dochody (wpływy z różnych dochodów) w kwocie 159,00 zł – wynagrodzenie płatnika z tytułu terminowego wpłacania podatku dochodowego.

### **Dział 750 – Administracja publiczna**

#### **Rozdział 75020 – Starostwa powiatowe – plan 11.785,00 zł**

Wykonanie – 25.716,37 zł (218,21% planu)

Uzyskano dochody z następujących tytułów:

- 1) wpływy z różnych opłat zaplanowano w wysokości 2.350,00 zł; zrealizowano w 133,68%, tj. w wysokości 3.141,56 zł z tytułu wpłat za wydanie dziennika budowy, za przechowywanie rzeczy w biurze rzeczy znalezionych oraz z tytułu opłat za wydawanie kart wędkarskich;
- 2) wpływy z pozostałych odsetek zrealizowano w wysokości 233,00 zł i dotyczą wpłaty odsetek od nienależnie pobranych składek ZUS za 2018 r.;
- 3) wpływy z rozliczeń/zwrotów z lat ubiegłych wykonano w wysokości 791,00 zł i dotyczą zwrotu składek ZUS za 2018 r.;
- 4) wpływy z tytułu kar i odszkodowań wynikających z umów – zaplanowano w wysokości 2.435,00 zł, a wykonano w wysokości 3.350,19 zł i stanowią wpływy z tytułu kary umownej wynikającej z umowy Nr 505/20 nałożonej na Przedsiębiorstwo Komunikacji Samochodowej Sp. z o.o.;
- 5) wpływy z różnych dochodów zaplanowano w wysokości 7.000,00 zł; zrealizowano w wysokości 18.200,62 zł, tj. 260,01% i stanowią dochody z tytułu: wynagrodzenia płatnika składek i podatku dochodowego oraz zwrot składek opłaconych nienależnie;

opłat ryczałtowych za korzystanie z usług telekomunikacyjnych przez Powiatowy Inspektorat Nadzoru Budowlanego w Bolesławcu, ryczałtu za zdemontowany pojazd (11 pojazdów po 310,00 zł każdy) oraz zwrotu kosztów prowadzenia rachunków sum depozytowych w 2021 r., opłat za korzystanie z telefonu służbowego w celach prywatnych;

**Rozdział 75085 – Wspólna obsługa jednostek samorządu terytorialnego – plan 0,00 zł**

Wykonanie – 299,00 zł

Zrealizowano nieplanowane dochody w wysokości 299,00 zł z tytułu wynagrodzenia płatnika składek i podatku dochodowego (wpływy z różnych dochodów).

**Dział 754 – Bezpieczeństwo publiczne i ochrona przeciwpożarowa**

**Rozdział 75411 – Komendy powiatowe Państwowej Straży Pożarnej – plan 0,00 zł**

Wykonanie – 93,60 zł

Zrealizowano nieplanowane dochody w wysokości 93,60 zł (dochody jednostek samorządu terytorialnego związane z realizacją zadań z zakresu administracji rządowej oraz innych zadań zleconych ustawami). Są to dochody wykonane w wysokości 5% wpływów uzyskanych przez Komendę Powiatową Państwowej Straży Pożarnej w Bolesławcu (kara grzywny nałożona na osobę prawną za uchylenie się od wykonania obowiązków określonych w tytule wykonawczym wraz z opłatą egzekucyjną za wydanie postanowienia o nałożeniu grzywny w celu przymuszenia).

**Rozdział 75421 – Zarządzanie kryzysowe – plan 7.400,00 zł**

Wykonanie – 7.400,00 zł (100,00% planu)

Zrealizowano wpływy z otrzymanych spadków, zapisów i darowizn w postaci pieniężnej w wysokości 7.400,00 zł i są to wpłaty od osób fizycznych stanowiące pomoc dla uchodźców.

**Rozdział 75495 – Pozostała działalność – plan 81.249,00 zł**

Wykonanie – 81.249,00 zł (100,00% planu)

Otrzymano dotacje z państwowych funduszy celowych (Funduszu Wsparcia Państwowej Straży Pożarnej) na realizację zadań bieżących jednostek sektora finansów publicznych.

**Dział 756 – Dochody od osób prawnych, od osób fizycznych i od innych jednostek nieposiadających osobowości prawnej oraz wydatki związane z ich poborem**

**Rozdział 75618 – Wpływy z innych opłat stanowiących dochody jednostek samorządu terytorialnego na podstawie ustaw – plan 2.497.027,00 zł**

Wykonanie – 2.517.228,11 zł (100,81 planu%)

z tego wpływy z:

- 1) opłaty komunikacyjnej w wysokości 1.601.894,97 zł, co stanowi 89,99% planu (1.780.000,00 zł), w szczególności opłaty za rejestrację pojazdów oraz wydane zaświadczenia;
- 2) innych lokalnych opłat pobieranych przez jednostki samorządu terytorialnego na podstawie odrębnych ustaw w wysokości 557.802,57 zł, co stanowi 117,20% planu (475.927,00 zł) – wpłaty za usuwanie i przechowywanie pojazdów na podstawie art.130a ustawy Prawo o ruchu drogowym, a także opłat za zajęcie pasa drogowego w związku z prowadzeniem robót, umieszczeniem urządzeń infrastruktury, ustawieniem reklam i obiektów handlowych;

- 3) tytułu grzywien, mandatów i innych kar pieniężnych od osób fizycznych uzyskano w wysokości 44.981,50 zł, przy planowanej kwocie 10.700,00 zł (tj. 420,39% planu) - kary komunikacyjne za niedokonanie obowiązku zgłoszenia zbycia/nabycia pojazdu;
- 4) tytułu grzywien i innych kar pieniężnych od osób prawnych i innych jednostek organizacyjnych uzyskano w wysokości 3.750,00 zł, co stanowi 937,50% planu (400,00 zł) – są to kary komunikacyjne za niedokonanie obowiązku zgłoszenia zbycia/nabycia pojazdu;
- 5) opłat za koncesje i licencje w wysokości 38.705,50 zł, co stanowi 129,02% planu (30.000,00 zł) – opłaty za licencje i zezwolenia na wykonywanie zawodu przewoźnika drogowego;
- 6) nieplanowanych dochodów w wysokości 58,00 zł (wpływy z tytułu kosztów egzekucyjnych, opłaty komorniczej i kosztów upomnień) – zwrot kosztów upomnień w sprawie kosztów przechowywania pojazdu zgodnie z art. 130a ustawy Prawo o ruchu drogowym;
- 7) opłat za wydanie prawa jazdy zrealizowano w wysokości 268.846,00 zł, co stanowi 134,42% planu (200.000,00 zł);
- 8) nieplanowanych dochodów w wysokości 1.189,57 zł (wpływy z pozostałych odsetek), które dotyczyły odsetek od decyzji wydanych na podstawie art. 130a oraz odsetek od decyzji wydanych na podstawie art. 78 ust. 2 ustawy Prawo o ruchu drogowym.

#### **Rozdział 75622 – Udziały powiatów w podatkach stanowiących dochód budżetu państwa – plan 27.999.988,20 zł**

Wykonanie – 27.980.336,88 zł (99,93% planu)

Zgodnie z ustawą o dochodach jednostek samorządu terytorialnego, dochodami własnymi powiatów są udziały we wpływach z podatku dochodowego od osób fizycznych PIT oraz z podatku dochodowego od osób prawnych CIT. Z tego tytułu uzyskano:

- 1) wpływy z podatku dochodowego od osób fizycznych – kwotę udziału powiatu we wpływach z podatku dochodowego od osób fizycznych, stanowiącego dochód budżetu państwa, ustala się mnożąc ogólną kwotę wpływów z tego podatku przez wskaźnik 0,1025 i wskaźnik równy udziałowi należnego podatku dochodowego od osób fizycznych zamieszkałych na obszarze powiatu, w ogólnej kwocie należnego podatku w tym samym roku, ustalonego jako średnią ważoną arytmetyczną z 3 lat obliczeniowych obejmujących: rok poprzedzający rok bazowy, poprzedzający o 2 lata rok bazowy i rok poprzedzający o 3 lata rok bazowy, odpowiednio z wagami 0,5, 0,33 i 0,17. Wskaźnik ustala się na podstawie danych zawartych w złożonych za dany rok obliczeniowy zeznaniach podatkowych o wysokości osiągniętego dochodu oraz rocznym obliczeniu podatku dokonany przez płatników, według stanu na dzień 30 czerwca roku następującego po roku obliczeniowym. Na podstawie zawiadomienia Ministra Finansów, Funduszy i Polityki Regionalnej nr ST8.4750.5.2021 z dnia 14 października 2021 r. oraz zawiadomienia Ministra Finansów Nr ST3.4753.10.2022 z dnia 30 września 2022 r. w budżecie na 2022 rok zaplanowano wpływy z tego tytułu w kwocie 27.022.373,20 zł. Wykonanie w okresie sprawozdawczym stanowi 100,00% planu;
- 2) wpływy z podatku dochodowego od osób prawnych – dochody z tego tytułu są przekazywane przez urząd skarbowy – Centrum Kompetencyjne Rozliczeń

w Bydgoszczy do budżetu powiatu. Kwotę rocznego dochodu powiatu z tytułu udziału we wpływach z podatku dochodowego od osób prawnych ustala się, mnożąc ogólną kwotę wpływów z tego podatku przez 0,0140 i wskaźnik równy udziałowi należnego podatku dochodowego od osób prawnych od podatników posiadających siedzibę na obszarze powiatu, w ogólnej kwocie należnego podatku, ustalony jako średnią ważoną arytmetyczną z 3 lat obliczeniowych obejmujących: rok poprzedzający rok bazowy, rok poprzedzający o 2 lata rok bazowy i rok poprzedzający o 3 lata rok bazowy, odpowiednio z wagami 0,5, 0,33 i 0,17. Wskaźnik ustala się na podstawie danych zawartych w złożonych za dany rok obliczeniowy zeznaniach podatkowych o wysokości osiągniętego dochodu i należnego podatku dochodowego od osób prawnych, według stanu na dzień 30 czerwca roku następującego po roku obliczeniowym. W okresie sprawozdawczym zaplanowano wpływy do budżetu Powiatu Bolesławieckiego w kwocie 977.615,00 zł, wykonanie wyniosło 957.963,68 zł, co stanowi 97,99% planu.

### **Dział 757 – Obsługa długu publicznego**

#### **Rozdział 75704 – Rozliczenia z tytułu poręczeń i gwarancji udzielonych przez Skarb Państwa lub jednostkę samorządu terytorialnego – plan 139.380,00 zł**

Wykonanie – 139.380,00 zł (100,00% planu)

Wykonano dochody w wysokości 139.380,00 zł stanowiące należne Powiatowi środki od Zespołu Opieki Zdrowotnej w Bolesławcu, w związku z poręczeniem przez Powiat zaciąganych w latach ubiegłych kredytów, a następnie spłaconych za ten podmiot.

### **Dział 758 – Różne rozliczenia**

#### **Rozdział 75801 – Część oświatowa subwencji ogólnej dla jednostek samorządu terytorialnego – plan 45.124.438,00 zł; rozdział 75803 – Część wyrównawcza subwencji ogólnej dla powiatów – plan 5.499.897,00 zł; rozdział 75832 – Część równoważąca subwencji ogólnej dla powiatów – plan 909.529,00 zł**

**Łącznie plan – 51.533.864,00 zł**

Wykonanie – 51.533.864,00 zł (100,00% planu)

Na rok 2022 zaplanowano subwencję oświatową dla Powiatu w kwocie 43.406.521,00 zł zgodnie z zawiadomieniem Ministra Finansów, Funduszy i Polityki Regionalnej Nr ST8.4750.5.2021 z dnia 14 października 2021 r. W trakcie roku na podstawie zawiadomienia Ministra Finansów, Funduszy i Polityki Regionalnej Nr ST3.4750.2.2022 z dnia 16 lutego 2022 r. o ostatecznej wielkości subwencji ogólnych z budżetu państwa wprowadzono zmianę planu zmniejszając go o kwotę 313.990,00 zł do wysokości 43.092.531,00 zł. Zawiadomieniem Ministra Finansów Nr ST3.4751.4.2022.1p z dnia 24 lutego 2022 r. Powiatowi przyznano na wniosek Ministra Edukacji i Nauki z dnia 21 lutego 2022 r. Nr DWST-WSST.318.2828.2022.BK kwotę 144.437,00 zł ze środków rezerwy części oświatowej subwencji ogólnej. Powyższa kwota została przyznana z tytułu wsparcia szkół w zakresie zorganizowania dodatkowych zajęć specjalistycznych z zakresu pomocy psychologiczno-pedagogicznej. Zgodnie z zawiadomieniami Ministra Finansów Nr ST3.4750.17.2022.p z dnia 24.05.2022 r. oraz Nr ST3.4750.17.2022.1.p z dnia 14.06.2022 r. zwiększono plan części oświatowej subwencji ogólnej o kwotę ogółem 1.340.152,00 zł, w związku z ustawą z dnia 24.03.2022 r. o zmianie ustawy – Karta

Nauczyciela. Zgodnie z zawiadomieniem Ministra Finansów Nr: ST3.4750.19.2022.p z dnia 10.08.2022 r. po raz kolejny zwiększono plan dochodów o kwotę 86.000,00 zł (w związku z realizacją zadania związanego z zatrudnieniem nauczycieli pedagogów, pedagogów specjalnych, psychologów, logopedów lub terapeutów pedagogicznych od 1 września 2022 roku), natomiast zgodnie z zawiadomieniem Nr ST3.4750.21.2022.1p z dnia 24.08.2022 r. zwiększono plan o kwotę 200.977,00 zł. Zgodnie z zawiadomieniem Ministra Finansów Nr ST3.4751.41.2022.11p z dnia 25.11.2022 r zwiększono plan dochodów o kwotę 260.341,00 zł. Kwota ta została przyznana z tytułu wzrostu zadań szkolnych i pozaszkolnych, polegającego na wzroście liczby uczniów przeliczeniowych w odniesieniu do danych przyjętych do naliczenia algorytmem części oświatowej subwencji ogólnej na 2022 rok. Dochody planowane i wykonane z tytułu części oświatowej subwencji ogólnej stanowią kwotę 45.124.438,00 zł (100,00%).

#### **Rozdział 75814 – Różne rozliczenia finansowe – plan 806.077,00 zł**

Wykonanie – 854.384,32 zł (105,99% planu)

Powiat uzyskał dochody z:

- 1) tytułu odsetek od środków zgromadzonych na rachunkach bankowych oraz zapłacone odsetki za zwłokę w zapłacie należności na rzecz jednostek budżetowych Powiatu (wpływy z pozostałych odsetek) w wysokości ogółem 148.389,97 zł, przy planowanej wielkości 100.070,00 zł;
- 2) Funduszu Pomocy przekazane przez Ministerstwo Finansów na realizację dodatkowych zadań oświatowych związanych z kształceniem, wychowaniem i opieką nad dziećmi i uczniami będącymi obywatelami Ukrainy [środki na dofinansowanie własnych zadań bieżących gmin, powiatów (związków gmin, związków powiatowo-gminnych, związków powiatów), samorządów województw, pozyskane z innych źródeł] – w wysokości 705.994,35 zł, przy planowanej wielkości 706.007,00 zł.

#### **Dział 801 – Oświata i wychowanie**

##### **Rozdział 80102 – Szkoły podstawowe specjalne – plan 9.900,00 zł**

Wykonanie – 12.321,80 zł (124,46% planu)

Zaplanowane i uzyskane dochody Powiatowego Zespołu Szkół i Placówek Specjalnych w Bolesławcu stanowią:

- 1) wpływy z opłat egzaminacyjnych oraz opłat za wydawanie świadectw, dyplomów, zaświadczeń, certyfikatów i ich duplikatów w wysokości 26,00 zł z tytułu opłat za wydane duplikaty świadectw;
- 2) wpływy z różnych opłat w wysokości 45,00 zł z tytułu opłat za wydane duplikaty legitymacji szkolnych;
- 3) wpływy z otrzymanych spadków, zapisów i darowizn w postaci pieniężnej w wysokości 5.900,00 zł (100,00% planu)
- 4) wpływy z różnych dochodów w wysokości 2.350,80 zł z tytułu wynagrodzenia płatnika składek i podatku dochodowego;
- 5) dotacje celowe otrzymane z budżetu państwa na realizację bieżących zadań własnych powiatu w wysokości 4.000,00 zł, tj. w wysokości 100,00% planu, z przeznaczeniem na zakup książek w związku z realizacją „Narodowego Programu Rozwoju Czytelnictwa 2.0. na lata 2021-2025”.



**Rozdział 80115 – Technika – plan 61.227,00 zł**

Wykonanie – 72.064,14 zł (117,70% planu)

Zrealizowane w jednostkach oświatowych wpływy stanowią:

- 1) wpływy z opłat egzaminacyjnych oraz opłat za wydawanie świadectw, dyplomów, zaświadczeń, certyfikatów i ich duplikatów w wysokości 2.005,00 zł zrealizowane przez Zespół Szkół Elektronicznych, Zespół Szkół Ogólnokształcących i Zawodowych, Zespół Szkół Mechanicznych, Zespół Szkół Budowlanych i Zespół Szkół Handlowych i Usługowych z tytułu opłat za wydane duplikaty świadectw;
- 2) wpływy z różnych opłat w wysokości 1.118,00 zł zrealizowane przez Zespół Szkół Elektronicznych, Zespół Szkół Ogólnokształcących i Zawodowych, Zespół Szkół Mechanicznych, Zespół Szkół Budowlanych i Zespół Szkół Handlowych i Usługowych z tytułu opłat za wydane duplikaty legitymacji szkolnych;
- 3) wpływy ze sprzedaży wyrobów – zrealizowane przez Zespół Szkół Ogólnokształcących i Zawodowych w wysokości 18.334,26 zł, tj. 88,68% planu (20.674,00 zł);
- 4) wpływy z pozostałych odsetek – zrealizowane przez Zespół Szkół Elektronicznych w nieplanowanej wysokości 15,22 zł;
- 5) wpływy z rozliczeń/zwrotów z lat ubiegłych – wykonano w wysokości 2.162,52 zł (ZSOiZ);
- 6) wpływy z tytułu kar i odszkodowań wynikających z umów w wysokości 23.652,70 zł, tj. 100,00% planu (23.653,00 zł) zrealizowane przez Zespół Szkół Elektronicznych, Zespół Szkół Ogólnokształcących i Zawodowych, Zespół Szkół Budowlanych i Zespół Szkół Handlowych i Usługowych z tytułu odszkodowania za zniszczone mienie;
- 7) wpływy z otrzymanych spadków, zapisów i darowizn w postaci pieniężnej – w wysokości 17.900,00 zł (120,13,00% planu wynoszącego 14.900,00 zł) zrealizowane przez: Zespół Szkół Elektronicznych (w kwocie 9.400,00 zł), Zespół Szkół Mechanicznych (w kwocie 3.000,00 zł darowizna pieniężna w ramach programu „Kompetentni w branży górnictwo-hutniczej. KGHM – kluczowy partner w kształceniu zawodowym”), Zespół Szkół Budowlanych (darowizna od Nadleśnictwa Bolesławiec w kwocie 3.000,00 zł) i Zespół Szkół Handlowych i Usługowych (darowizna od Nadleśnictwa Bolesławiec w kwocie 2.500,00 zł);
- 8) wpływy z różnych dochodów w wysokości 6.876,44 zł, tj. w 343,82% planu (2.000,00 zł) zrealizowane przez Zespół Szkół Elektronicznych, Zespół Szkół Ogólnokształcących i Zawodowych, Zespół Szkół Mechanicznych, Zespół Szkół Budowlanych i Zespół Szkół Handlowych i Usługowych – wynagrodzenie płatnika z tytułu terminowego regulowania podatku dochodowego i składek na ubezpieczenia społeczne.

**Rozdział 80120 – Licea ogólnokształcące – plan 258.849,49 zł**

Wykonanie – 263.585,17 zł (101,83% planu)

Zaplanowane w jednostkach dochody zrealizowano z następujących źródeł:

- 1) wpływy z opłat egzaminacyjnych oraz opłat za wydawanie świadectw, dyplomów, zaświadczeń, certyfikatów i ich duplikatów – 810,40 zł (I i II Liceum Ogólnokształcące);
- 2) wpływy z różnych opłat – wykonano nieplanowane dochody w wysokości 522,00 zł z tytułu opłat za wydane duplikaty legitymacji szkolnych;
- 3) wpływy z pozostałych odsetek – wykonano w nieplanowanej wysokości 936,35 zł;
- 4) wpływy z rozliczeń/zwrotów z lat ubiegłych – w kwocie 926,17 zł;

- 5) wpływy z tytułu kar i odszkodowań wynikających z umów – wykonano w wysokości 6.296,50 zł, tj. 99,96% planu (6.299,00 zł) przez II Liceum Ogólnokształcące;
- 6) wpływy z różnych dochodów – 3.534,87 zł z tytułu wynagrodzenia płatnika składek i podatku dochodowego;
- 7) dotacje celowe otrzymane z budżetu państwa na realizację bieżących zadań własnych powiatu zaplanowano w kwocie 248.585,49 zł, a zrealizowano w wysokości 247.529,49 zł na:
  - a) zadanie realizowane przez II Liceum Ogólnokształcące w ramach Programu „CYBER.MIL z klasą” – kwota wykonanych dochodów stanowi 38.784,00 zł (tj. 97,35% planu wynoszącego 39.840,00 zł). Zadanie polegało na utworzeniu i prowadzeniu klas o profilu „Cyberbezpieczeństwo i nowoczesne technologie informatyczne” w latach szkolnych 2021/2022 oraz 2022/2023. Nauka w klasie objętej dofinansowaniem ma umożliwić uczniom zdobycie wiedzy, umiejętności i kompetencji z obszaru współczesnych zagrożeń cyfrowych, zarządzania ryzykiem w zakresie cyberbezpieczeństwa, bezpieczeństwa systemów informacyjnych oraz kryptograficznych aspektów ochrony danych. Środki w kwocie 1.056,00 zł zostały przekazane Powiatowi w roku 2023 w formie refundacji poniesionych wydatków roku 2022;
  - b) projekt pn. ”Strzelnica w powiecie 2022”, polegający na utworzeniu strzelnicy pneumatycznej typu zamkniętego wraz z wyposażeniem (całkowita wartość zadania to kwota 260.931,86 zł, z czego kwota 52.186,37 zł stanowi wkład własny Powiatu) – uzyskano dochody w wysokości 208.745,49 zł;
- 8) wpływy ze zwrotów niewykorzystanych dotacji oraz płatności wykonano w kwocie 3.029,39 zł przez Starostwo Powiatowe (EKS). Publiczne Liceum Ogólnokształcące OXPRESS w Bolesławcu dokonało zwrotu dotacji wykorzystanej niezgodnie z przeznaczeniem, co zostało stwierdzone w wystąpieniu pokontrolnym z dnia 08.02.2022 r.

**Rozdział 80134 – Szkoły zawodowe specjalne – plan 1.490,00 zł**

Wykonanie – 1.490,20 zł (100,01% planu)

Powiatowy Zespół Szkół i Placówek Specjalnych otrzymał darowiznę od Rady Rodziców na zakup usług pozostałych.

**Rozdział 80142 – Ośrodki szkolenia, dokształcania i doskonalenia kadr – plan 0,00 zł**

Wykonanie – 281,20 zł

Powiatowe Centrum Edukacji i Kształcenia Kadr uzyskało nieplanowane dochody z tytułu wpływów z różnych dochodów – wynagrodzenie płatnika składek i podatku dochodowego.

**Rozdział 80147 – Biblioteki pedagogiczne – plan 0,00 zł**

Wykonanie – 448,36 zł

Powiatowe Centrum Edukacji i Kształcenia Kadr zrealizowało nieplanowane dochody (wpływy z różnych dochodów) z tytułu wpłat za wydane karty biblioteczne oraz nieterminowy zwrot książek.

**Dział 851 – Ochrona zdrowia**

**Rozdział 85117 – Zakłady opiekuńczo-lecznicze i pielęgnacyjno-opiekuńcze**  
– plan 40.931,00 zł

Wykonanie – 39.501,08 zł (96,51% planu)

Zaplanowano dochody (wpływy z wpłat gmin i powiatów na rzecz innych jednostek samorządu terytorialnego oraz związków gmin, związków powiatowo-gminnych, związków powiatów, związków metropolitalnych na dofinansowanie zadań bieżących) w kwocie ogółem 40.931,00 zł.

W 2022 r. w zakładach opiekuńczo – leczniczych przebywało 3 dzieci urodzonych na terenie powiatu bolesławieckiego. Gmina Miejska Bolesławiec, jako właściwa ze względu na miejsce urodzenia ww. dzieci, przebywających w Zakładzie Opiekuńczo – Leczniczym dla Dzieci w Piszkowicach (2 dzieci) i w Zakładzie Leczniczo – Opiekuńczym dla Dzieci w Wierzbicach (1 dziecko), dokonała zwrotu wydatków w wysokości 39.501,08 zł, co stanowi 96,51% wykonania planu.

Zgodnie z art. 18 ust. 3 ustawy z dnia 27 sierpnia 2004 r. o świadczeniach opieki zdrowotnej finansowanych ze środków publicznych (tekst jedn. Dz.U. z 2021 r., poz. 1285 ze zm.) opłatę za pobyt dziecka pozbawionego opieki i wychowania rodziców, umieszczonego przez sąd w zakładzie opiekuńczo – leczniczym, zakładzie pielęgnacyjno – opiekuńczym lub w zakładzie rehabilitacji leczniczej ponosi powiat właściwy ze względu na miejsce urodzenia dziecka. Opłata ta wynosi nie mniej niż 200% najniższej emerytury. Do 28 lutego 2022 r. kwota najniższej emerytury wynosiła 1.250,88 zł, a od 1 marca 2022 r. wynosi 1.338,44 zł.

Zgodnie z art. 18 ust. 4 ww. ustawy gmina właściwa ze względu na miejsce urodzenia dziecka pozbawionego opieki i wychowania rodziców, umieszczonego w zakładzie opiekuńczo-leczniczym, w zakładzie pielęgnacyjno – opiekuńczym lub zakładzie rehabilitacji leczniczej przez sąd, jest obowiązana do współfinansowania opłaty poniesionej przez powiat w wysokości:

- 1) 10% w pierwszym roku pobytu dziecka w zakładzie opiekuńczo – leczniczym, w zakładzie pielęgnacyjno – opiekuńczym lub w zakładzie rehabilitacji leczniczej,
- 2) 30% w drugim roku pobytu dziecka w zakładzie opiekuńczo – leczniczym, w zakładzie pielęgnacyjno – opiekuńczym lub w zakładzie rehabilitacji leczniczej,
- 3) 50% w trzecim roku i następnych latach pobytu dziecka w zakładzie opiekuńczo – leczniczym, w zakładzie pielęgnacyjno – opiekuńczym lub w zakładzie rehabilitacji leczniczej.

Niewykonanie 100% zakładanego na 2022 r. planu finansowego z tytułu realizacji ww. zadania, spowodowane jest brakiem wpływu do budżetu powiatu środków finansowych za grudzień 2022 r. (1 dziecko) oraz mniejszego obciążenia gminy w związku z urlopowaniem 1 dziecka.

## **Dział 852 – Pomoc społeczna**

### **Rozdział 85218 – Powiatowe centra pomocy rodzinie – plan 0,00 zł**

Wykonanie – 1.451,39 zł

Powiatowe Centrum Pomocy Rodzinie w Bolesławcu zrealizowało nieplanowane dochody: wpływy z rozliczeń/zwrotów z lat ubiegłych (kwota 713,60 zł) oraz wpływy z różnych dochodów z tytułu wynagrodzenia płatnika składek i podatku dochodowego (kwota 737,79 zł).

### **Rozdział 85295 – Pozostała działalność – plan 3.098.560,00 zł**

Wykonanie – 2.705.950,00 zł (87,33% planu)

Powiat uzyskał dochody [środki na dofinansowanie własnych zadań bieżących gmin, powiatów (związków gmin, związków powiatowo-gminnych, związków powiatów), samorządów województw, pozyskane z innych źródeł] z Funduszu Pomocy przekazane przez: Wojewodę

Dolnośląskiego – przeznaczone na organizację doraźnego miejsca zakwaterowania, organizację wyżywienia oraz zapewnienie opieki socjalno-bytowej dla osób przybyłych z terytorium Ukrainy, które zostały zakwaterowane na terenie Powiatu.

### **Dział 853 – Pozostałe zadania w zakresie polityki społecznej**

#### **Rozdział 85321 – Zespoły do spraw orzekania o niepełnosprawności – plan 3.650,00 zł**

Wykonanie – 3.623,26 zł (99,27% planu)

Powiat uzyskał dochody [środki na dofinansowanie własnych zadań bieżących gmin, powiatów (związków gmin, związków powiatowo-gminnych, związków powiatów), samorządów województw, pozyskane z innych źródeł] z Funduszu Pomocy przekazane przez: Wojewodę Dolnośląskiego – przeznaczone na orzekanie o niepełnosprawności na rzecz obywateli Ukrainy – w kwocie 3.046,96 zł (97,53% planu stanowiącego kwotę 3.124,00 zł).

Uzyskano również dochody (jednostek samorządu terytorialnego związane z realizacją zadań z zakresu administracji rządowej oraz innych zadań zleconych ustawami) stanowiące 5% udziału we wpływach Powiatu z tytułu wpłat stanowiących dochód budżetu państwa, przekazywanych na konto Dolnośląskiego Urzędu Wojewódzkiego we Wrocławiu, dotyczących opłat za wydanie karty parkingowej przez Powiatowy Zespół do spraw Orzekania o Niepełnosprawności. Wykonanie na koniec 2022 roku wyniosło 576,30 zł, tj. 109,56% planu stanowiącego kwotę 526,00 zł.

#### **Rozdział 85324 – Państwowy Fundusz Rehabilitacji Osób Niepełnosprawnych – plan – 61.554,00 zł**

Wykonanie – 61.554,00 zł (100,00% planu)

Zaplanowano dochody (wpływy z różnych dochodów) stanowiące 2,5% od środków przypadających powiatowi wg algorytmu na zadania ustawowe.

#### **Rozdział 85333 – Powiatowe urzędy pracy – plan 346.328,00 zł**

Wykonanie – 277.105,05 zł (80,01% planu)

Powiatowy Urząd Pracy zrealizował następujące dochody:

- 1) wpływy z opłat za zezwolenia, akredytacje oraz opłaty ewidencyjne, w tym opłaty za częstotliwości w kwocie 3.705,00 zł, tj. 27,44% (13.500,00 zł) z tytułu opłat za zezwolenia na prace sezonowe;
- 2) wpływy z różnych opłat w kwocie 66.610,00 zł, tj. 78,83% planu (84.500,00 zł) za oświadczenia o powierzeniu wykonywania prac sezonowych przez cudzoziemców;
- 3) wpływ z pozostałych odsetek – wykonano nieplanowane dochody w kwocie 0,12 zł z tytułu naliczonych odsetek od zgromadzonych środków na rachunku dochodów.  
Zgodnie z ustawą o promocji zatrudnienia i instytucjach rynku pracy, 50% wpływów w opisanych trzech paragrafach stanowi dochód Powiatu, a 50% dochód budżetu państwa, który jest przekazywany do Dolnośląskiego Urzędu Wojewódzkiego we Wrocławiu;
- 4) wpływy z różnych dochodów – wykonano dochody w wysokości 13.183,99 zł z tytułu wynagrodzenia płatnika składek i podatku dochodowego;
- 5) środki z Funduszu Pracy otrzymane na realizację zadań wynikających z odrębnych ustaw wyniosły 193.605,94 zł, tj. 82,00% planu (236.100,00 zł). Otrzymane przez Powiat środki z Funduszu Pracy przeznaczone są na sfinansowanie kosztów wynagrodzenia i składek na ubezpieczenie społeczne pracowników Powiatowego Urzędu Pracy pełniących funkcje doradców klienta.

**Dział 854 – Edukacyjna opieka wychowawcza****Rozdział 85406 – Poradnie psychologiczno-pedagogiczne, w tym poradnie specjalistyczne – plan 0,00 zł**

Wykonanie – 551,74 zł

Poradnia Psychologiczno-Pedagogiczna uzyskała nieplanowane dochody (wpływy z różnych dochodów) z tytułu wynagrodzenia płatnika składek i podatku dochodowego.

**Rozdział 85407 – Placówki wychowania pozaszkolnego – plan 0,00 zł**

Wykonanie – 1.840,45 zł

W Młodzieżowym Domu Kultury wykonano nieplanowane dochody (wpływy z różnych dochodów) z tytułu wynagrodzenia płatnika składek i podatku dochodowego.

**Rozdział 85410 – Internaty i bursy szkolne – plan 17.060,00 zł**

Wykonanie – 13.245,12 zł (77,64% planu)

Powiatowe Centrum Edukacji i Kształcenia Kadr uzyskało wpływy z usług (z tytułu opłat za pobyt w Bursie Szkolnej) w wysokości 13.154,19 zł, tj. 77,11% planu (17.060,00 zł) oraz wpływy z pozostałych odsetek w nieplanowanej wysokości 90,93 zł (od nieterminowych wpłat).

**Rozdział 85416 – Pomoc materialna dla uczniów o charakterze motywacyjnym – plan 13.000,00 zł**

Wykonanie – 2.000,00 zł (15,38% planu)

Zespół Szkół Mechanicznych w Bolesławcu zaplanował dochody w kwocie 13.000,00 zł i uzyskał w postaci pieniężnej kwotę 2.000,00 zł z tytułu darowizny (wpływy z otrzymanych spadków, zapisów i darowizn) zgodnie z zawartą umową z KGHM Lubin przeznaczoną na wypłaty stypendiów dla uczniów.

**Rozdział 85420 – Młodzieżowe ośrodki wychowawcze – plan 63.092,00 zł**

Wykonanie – 58.694,23 zł (93,03% planu)

Powiatowy Młodzieżowy Ośrodek Wychowawczy w Iwinach zrealizował dochody z tytułu:

- 1) wpływy z tytułu opłat i kosztów sądowych oraz innych opłat uiszczanych na rzecz Skarbu Państwa z tytułu postępowania sądowego i prokuratorskiego – nieplanowane dochody z tytułu zwrotu opłat sądowych w kwocie 164,00 zł;
- 2) wpływy z usług – uzyskano 56.147,45 zł, tj. 89,98% planu (62.400,00 zł) z tytułu opłat za wyżywienie dzieci i personelu Ośrodka;
- 3) wpływy z pozostałych odsetek – uzyskano nieplanowane dochody w kwocie 1.007,58 zł stanowiące odsetki ustawowe od nieterminowych wpłat za wyżywienie wychowanków Ośrodka;
- 4) wpływy z rozliczeń./zwrotów z lat ubiegłych – wykonano nieplanowane dochody w wysokości 13,77 zł;
- 5) wpływy z tytułu kar i odszkodowań wynikających z umów – uzyskano dochody w kwocie 691,26 zł, które stanowią 99,89% planu wynoszącego 692,00 zł z tytułu odszkodowania za zniszczone mienie;
- 6) wpływy z różnych dochodów wykonano w kwocie 670,17 zł z tytułu wynagrodzenia płatnika składek i podatku dochodowego.

**Dział 855 – Rodzina****Rozdział 85508 – Rodziny zastępcze – plan 1.037.228,00 zł**

Wykonanie – 1.025.390,03 zł (98,86% planu)

W rozdziale zaplanowano wpływy z następujących tytułów:

- 1) Powiat uzyskał dochody [środki na dofinansowanie własnych zadań bieżących gmin, powiatów (związków gmin, związków powiatowo-gminnych, związków powiatów), samorządów województw, pozyskane z innych źródeł] z Funduszu Pomocy przekazane przez: Wojewodę Dolnośląskiego – przeznaczone na pobyt dzieci z Ukrainy w pieczy zastępczej – w kwocie 118,90 zł (99,92% planu stanowiącego kwotę 119,00 zł).
- 2) wpływy od rodziców z tytułu opłaty za pobyt dziecka w pieczy zastępczej – Powiatowe Centrum Pomocy Rodzinie w Bolesławcu uzyskało wpływy w wysokości 1.250,00 zł (od rodziców biologicznych za utrzymanie dzieci w rodzinach zastępczych);
- 3) wpływy z pozostałych odsetek – uzyskano nieplanowane dochody w wysokości 8,74 zł;
- 4) wpływy z wpłat gmin i powiatów na rzecz innych jednostek samorządu terytorialnego oraz związków gmin, związków powiatowo-gminnych, związków powiatów, związków metropolitalnych na dofinansowanie zadań bieżących – zaplanowano w wysokości 1.037.109,00 zł. W okresie sprawozdawczym do budżetu Powiatu wpłynęła kwota 1.024.012,39 zł, co stanowi 98,74% planu.

Do budżetu Powiatu z tytułu realizacji ww. zadania wpłynęły środki finansowe za część 2021 r. w wysokości 15.808,82 zł z Gminy Nowogrodziec oraz 5.141,20 zł z Gminy Gromadka.

W 2022 r. otrzymano zwrot części wydatków za pobyt w rodzinach zastępczych 240 dzieci, które pochodziły z 6 gmin powiatu bolesławieckiego: Gromadka (17 dzieci), Warta Bolesławiecka (26 dzieci), Nowogrodziec (50 dzieci), Bolesławiec (30 dzieci), Osiecznica (13 dzieci) i Miasta Bolesławiec (104 dzieci).

Na podstawie zapisu art. 191 ust. 9 ustawy z dnia 9 czerwca 2011 r. o wspieraniu rodziny i systemie pieczy zastępczej (tekst jednolity Dz.U. z 2022 r. poz. 447 z późn. zm.) gminy właściwe ze względu na miejsce zamieszkania dziecka umieszczonego po raz pierwszy w pieczy zastępczej są zobowiązane do ponoszenia wydatków na jego opiekę i wychowanie. W 2022 r. gminy właściwe ze względu na miejsce zamieszkania dzieci przed umieszczeniem ich po raz pierwszy w pieczy zastępczej były zobowiązane do ponoszenia wydatków w wysokości 10% (w pierwszym roku pobytu dziecka w pieczy zastępczej), 30% (w drugim roku pobytu dziecka w pieczy zastępczej) oraz 50% (w trzecim i następnych latach pobytu dziecka w pieczy zastępczej) na opiekę i wychowanie tych dzieci.

Niewykonanie 100% zakładanego na 2022 r. planu finansowego z tytułu realizacji ww. zadania, spowodowane jest brakiem wpływu do budżetu Powiatu środków finansowych w wysokości 49.545,08 zł (Gmina Gromadka – 4.624,82 zł, Gmina Nowogrodziec – 2.417,30 zł, Gmina Osiecznica – 2.837,50 zł, Miasta Bolesławiec – 39.665,46 zł) stanowiących zwrot części kosztów utrzymania dzieci w pieczy zastępczej.

**Rozdział 85510 – Działalność placówek opiekuńczo-wychowawczych****– plan 800.615,00 zł**

Wykonanie – 755.275,61 zł (94,34% planu)

W rozdziale zaplanowano wpływy z następujących tytułów:

- 1) Powiat uzyskał dochody [środki na dofinansowanie własnych zadań bieżących gmin, powiatów (związków gmin, związków powiatowo-gminnych, związków powiatów), samorządów województw, pozyskane z innych źródeł] z Funduszu Pomocy przekazane przez: Wojewodę Dolnośląskiego – przeznaczone na pobyt dzieci z Ukrainy w pieczy zastępczej – w kwocie 4.934,00 zł (100,00% planu);
- 2) wpływy z wpłat gmin i powiatów na rzecz innych jednostek samorządu terytorialnego oraz związków gmin, związków powiatowo-gminnych, związków powiatów, związków metropolitalnych na dofinansowanie zadań bieżących wykonano w kwocie 750.341,61 zł, co stanowi 94,30% planu (795.681,00 zł). Do budżetu Powiatu z tytułu realizacji ww. zadania wpłynęły środki finansowe za część 2021 r. w wysokości 8.022,26 zł z Gminy Nowogrodzic. Otrzymano również zwrot części wydatków za pobyt 77 dzieci w placówkach opiekuńczo-wychowawczych, które pochodziły z 6 gmin powiatu bolesławieckiego: Miasto Bolesławiec (37 dzieci), Nowogrodzic (11 dzieci), Warta Bolesławiecka (11 dzieci), Osiecznica (8 dzieci), Gromadka (4 dzieci) i Bolesławiec (6 dzieci).

Na podstawie zapisu art. 191 ust. 10 ustawy z dnia 9 czerwca 2011 r. o wspieraniu rodziny i systemie pieczy zastępczej Gminy właściwe ze względu na miejsce zamieszkania dziecka umieszczonego po raz pierwszy w pieczy zastępczej są zobowiązane do ponoszenia części wydatków na jego opiekę i wychowanie. W 2022 r. gminy właściwe ze względu na miejsce zamieszkania dzieci przed umieszczeniem ich po raz pierwszy w pieczy zastępczej były zobowiązane do ponoszenia wydatków w wysokości 10% (w pierwszym roku pobytu dziecka w pieczy zastępczej), 30% (w drugim roku pobytu dziecka w pieczy zastępczej) oraz 50% (w trzecim i następnych latach pobytu dziecka w pieczy zastępczej) na opiekę i wychowanie tych dzieci.

Niewykonanie 100% zakładanego na 2022 r. planu finansowego z tytułu realizacji ww. zadania, spowodowane jest:

- 1) krótszym od planowanego pobytem w instytucjonalnej pieczy zastępczej 3 dzieci, których koszt utrzymania ujęty został w opracowaniach planistycznych na 2022 r.,
- 2) brakiem wpływu do budżetu powiatu środków finansowych w wysokości 33.131,28 zł (Gmina Gromadka – 6.020,07 zł, Gmina Nowogrodzic – 13.094,28 zł, Gmina Osiecznica – 14.016,93 zł) stanowiących zwrot części kosztów utrzymania dzieci w pieczy zastępczej.

## **Dział 900 – Gospodarka komunalna i ochrona środowiska**

### **Rozdział 90019 – Wpływy i wydatki związane z gromadzeniem środków z opłat i kar za korzystanie ze środowiska – plan 170.000,00 zł**

Wykonanie – 169.435,61 zł (99,67% planu)

W niniejszym rozdziale wpływy z różnych opłat wyniosły 168.471,35 zł, co stanowi 99,10% założeń budżetowych (zaplanowano 170.000,00 zł) i stanowią: opłaty za korzystanie ze środowiska wnoszone przez przedsiębiorców na konto Urzędu Marszałkowskiego – kwota 168.188,65 zł (przekazane dla Powiatu) oraz wpływy z opłat za udostępnianie informacji o środowisku – kwota 282,70 zł.

Ponadto, uzyskano następujące nieplanowane dochody:

- 1) wpływy z tytułu grzywien, mandatów i innych kar pieniężnych od osób fizycznych – w kwocie 854,36 zł (kary za usunięcie drzewa bez pozwolenia);
- 2) wpływy z tytułu kosztów egzekucyjnych, opłaty komorniczej i kosztów upomnień – w kwocie 23,20 zł (koszty upomnień od nałożonych decyzji o nałożeniu kary);
- 3) wpływy z pozostałych odsetek – kwota 86,70 zł (odsetki od wpłat wniesionych po terminie).

## **II. DOCHODY MAJĄTKOWE**

### **Dział 600 – Transport i łączność**

#### **Rozdział 60014 – Drogi publiczne powiatowe – plan 1.917.393,00 zł**

Wykonanie – 1.897.755,60 zł (98,98% planu)

W rozdziale tym ujęto dochody stanowiące:

- 1) dotację celową otrzymaną z tytułu pomocy finansowej udzielanej między jednostkami samorządu terytorialnego na dofinansowanie własnych zadań inwestycyjnych i zakupów inwestycyjnych – w ramach realizacji zadań inwestycyjnych wykonano dochody w wysokości 1.803.218,20 zł (z planowanej kwoty 1.803.393,00 zł) z następujących Gmin: Gmina Bolesławiec – 1.275.972,64 zł (tj. 100,00% planu), Gmina Osiecznica – 132.415,56 zł (wykonano w 99,87% planu) i Gmina Gromadka – 394.830,00 zł (100,00% planu);
- 2) środki otrzymane z państwowych funduszy celowych na finansowanie lub dofinansowanie kosztów realizacji inwestycji i zakupów inwestycyjnych jednostek sektora finansów publicznych – zaplanowano dochody w kwocie ogółem 114.000,00 zł na zadanie drogowe inwestycyjne z Rządowego Funduszu Rozwoju Dróg pn. „Budowa dróg dojazdowych do obozowisk Trzebień Mały oraz Pstrąże wraz z budową dwóch mostów na rzece Bóbr i skrzyżowań z DW 297”. Dochody uzyskane w okresie objętym niniejszym sprawozdaniem wyniosły 94.537,40 zł ogółem, tj. 82,93% planu.

### **Dział 700 – Gospodarka mieszkaniowa**

#### **Rozdział 70005 – Gospodarka gruntami i nieruchomościami – plan 545,00 zł**

Wykonanie – 483,28,00 zł (88,68% planu)

Starostwo Powiatowe uzyskało wpływy z tytułu przekształcenia prawa użytkowania wieczystego w prawo własności w wysokości 483,28 zł, tj. 88,68% planu (uzyskano dochody z opłat naliczanych za przekształcenie prawa użytkowania wieczystego gruntu zabudowanego na cele mieszkaniowe w prawo własności);

### **Dział 750 – Administracja publiczna**

#### **Rozdział 75020 – Starostwa powiatowe – plan 59.943,00 zł**

Wykonanie – 59.943,00 zł (100,00% planu)

Starostwo Powiatowe uzyskano wpływy ze sprzedaży składników majątkowych (sprzedaż samochodów służbowych – Skody Superb oraz Fiata Doblo, a także sprzedaż pojazdu usuniętego w trybie art. 130 a ustawy prawo o ruchu drogowym wobec którego orzeczono przepadek na rzecz Powiatu).



**Dział 754 – Bezpieczeństwo publiczne i ochrona przeciwpożarowa****Rozdział 75495 – Pozostała działalność – plan 200.000,00 zł**

Wykonanie – 200.000,00 zł (100,00% planu)

Powiat uzyskał dochody z dotacji otrzymanych z państwowych funduszy celowych na finansowanie lub dofinansowanie kosztów realizacji inwestycji i zakupów inwestycyjnych jednostek sektora finansów publicznych (z Funduszu Wsparcia Państwowej Straży Pożarnej), z tego w kwocie: 50.000,00 zł na dofinansowanie zakupu sprzężarki do napełniania butli powietrznych nadciśnieniowych aparatów powietrznych, natomiast 150.000,00 zł na realizację zadania pn. „Budowa Komendy Powiatowej PSP z Jednostką Ratowniczo-Gaśniczą w Bolesławcu”.

**Dział 758 – Różne rozliczenia****Rozdział 75814 – Różne rozliczenia finansowe – plan 112.588,00 zł**

Wykonanie – 112.588,33 zł (100,00% planu)

Rada Powiatu Bolesławieckiego podjęła w dniu 23 grudnia 2021 r. uchwałę XLII/253/2021 w sprawie wydatków budżetu Powiatu, które nie wygasają z upływem roku budżetowego 2021. Rada ustaliła wykaz wydatków oraz określiła termin realizacji, a także ustaliła plan finansowy wydatków na kwotę ogółem 1.167.880 zł. Uchwałą objęto następujące zadanie inwestycyjne pn.: „Przebudowa drogi powiatowej Nr 2299D relacji Przejęśław-Ławszowa”, a także zadanie bieżące pn. „Laboratoria przyszłości”. Rzeczowe i finansowe wykonanie zadań ustalono do 30.06.2022 r. Zadania wykonano w terminie i rozliczono. W dniu 28.04.2022 r. do budżetu przekazano środki w kwocie 112.588 zł, natomiast w dniu 28.04.2022 r. w kwocie 0,33 zł, jako środki niewykorzystane z realizacji zadania inwestycyjnego.

**Dział 801 – Oświata i wychowanie****Rozdział 80102 – Szkoły podstawowe specjalne – plan 5.233,00 zł**

Wykonanie – 5.232,15 zł (99,98%)

Powiat otrzymał środki z państwowych funduszy celowych na finansowanie lub dofinansowanie kosztów realizacji inwestycji i zakupów inwestycyjnych jednostek sektora finansów publicznych (PFRON) w celu dokonania zakupu podnośnika sufitowego w ramach Programu wyrównywania różnic między regionami III dla Powiatowego Zespołu Szkół i Placówek Specjalnych. Zadanie ujęto w wykazie wydatków, które nie wygasają z upływem roku 2022.

**III. DOCHODY Z BUDŻETU UE (bieżące i majątkowe)****Dział 750 – Administracja publiczna****Rozdział 75020 – Starostwa powiatowe – plan 3.022.629,00 zł**

Wykonanie – 3.022.628,52 zł (100,00% planu)

Zaplanowano dotacje celowe w ramach programów finansowanych z udziałem środków europejskich oraz środków, o których mowa w art. 5 ust. 3 pkt 5 lit. a i b ustawy, lub płatności w ramach budżetu środków europejskich, realizowanych przez jednostki samorządu terytorialnego, z tego na projekty pn.:

- 1) „Cyfrowy Powiat” w ramach konkursu grantowego Programu Operacyjnego Polska Cyfrowa – zaplanowano i zrealizowano w 100,00% dochody w kwocie 269.286,00 zł (z tego: dochody bieżące – 208.647,00 zł, dochody majątkowe – 60.639,00 zł);
- 2) „Dalszy rozwój e-usług w Powiatach Lubańskim, Lwóweckim, Zgorzeleckim, Bolesławieckim i Gminie Miejskiej Lubań” zaplanowano dochody w kwocie 2.753.343,00 zł, natomiast wykonano w wysokości 2.753.342,52 zł, z tego: dochody bieżące – 10.120,72 zł, dochody majątkowe – 2.743.221,80 zł (Projekt opisany poniżej).

**Rozdział 75023 – Urzędy gmin (miast i miast na prawach powiatu) – plan 956.392,00 zł**

Wykonanie – 956.391,86 zł (100,00% planu)

Zaplanowano (w ramach obu rozdziałów) dotacje celowe w ramach programów finansowanych z udziałem środków europejskich oraz środków, o których mowa w art. 5 ust. 3 pkt 5 lit. a i b ustawy, lub płatności w ramach budżetu środków europejskich, realizowanych przez jednostki samorządu terytorialnego na realizację projektu pn. „Dalszy rozwój e-usług w Powiatach Lubańskim, Lwóweckim, Zgorzeleckim, Bolesławieckim i Gminie Miejskiej Lubań” w ramach Regionalnego Programu Operacyjnego Województwa Dolnośląskiego na lata 2014-2020. Otrzymane środki w wysokości 3.709.734,38 zł obejmują refundację wydatków poniesionych przez Partnerów Projektu – Powiat Lubański, Lwówecki, Zgorzelecki i Gminę Miejską Lubań.

**Rozdział 75075 – Promocja jednostek samorządu terytorialnego – plan 40.810,00 zł**

Wykonanie – 43.059,15 zł (105,51%)

W zakresie dotacji celowych w ramach programów finansowanych z udziałem środków europejskich oraz środków, o których mowa w art. 5 ust. 3 pkt 5 lit. a i b ustawy, lub płatności w ramach budżetu środków europejskich, realizowanych przez jednostki samorządu terytorialnego zaplanowano dochody bieżące na realizację następujących projektów:

- 1) w ramach Programu Interreg Polska-Saksonia współfinansowanego z Europejskiego Funduszu Rozwoju Regionalnego 2014-2020: „Transgraniczna scena folkowa – festiwal Bautzen i Bolesławiec” – dochody zaplanowano w kwocie 40.810,00 zł, wykonano w kwocie 39.014,26 zł (tj. 95,60 % planu), która stanowi refundację wydatków poniesionych w roku 2021;
- 2) w ramach Programu Interreg V-A Republika Czeska - Polska 2014 - 2020 projekt pn. „Wyścigi na pograniczu Polska-Czechy-poznajemy się przez sport” – zrealizowano nieplanowane dochody bieżące w wysokości 4.044,89 zł (refundacja wydatków poniesionych w roku 2021).

**Dział 801 – Oświata i wychowanie****Rozdział 80102 – Szkoły podstawowe specjalne**

Wykonanie – 56.390,16 zł

Powiat uzyskał dochody – dotację celową w ramach programów finansowanych z udziałem środków europejskich oraz środków, o których mowa w art. 5 ust. 3 pkt 5 lit. a i b ustawy, lub płatności w ramach budżetu środków europejskich, realizowanych przez jednostki samorządu terytorialnego (zaliczka) w wysokości 56.390,16 zł na realizację projektu pn. „Kreatywni nauczyciele dla uczniów niepełnosprawnych” w ramach Programu Erasmus Plus (realizacja projektu w roku 2023).

**Rozdział 80115 – Technika – plan 1.425.282,00 zł**

Wykonanie – 1.750.437,92 zł (122,81% planu)

W niniejszym rozdziale zaplanowano dotacje celowe w ramach programów finansowanych z udziałem środków europejskich oraz środków, o których mowa w art. 5 ust. 3 pkt 5 lit. a i b ustawy, lub płatności w ramach budżetu środków europejskich, realizowanych przez jednostki samorządu terytorialnego na realizację następujących projektów:

- 1) w ramach Programu ERASMUS PLUS 2014-2020 – zaplanowano kwotę ogółem 67.173,00 zł, wykonano kwotę 444.953,07 zł (tj. 662,40% planu) na:
  - a) projekt pn. „Podejmuję wyzwanie – jadę zdobyć umiejętności. Nauczanie przez działanie – zagraniczna praktyka zawodowa uczniów technikum w ZSOiZ” – zaplanowano 24.664,00 zł, wykonano 26.031,74 zł (105,55% planu);
  - b) projekt pn. „Innowacyjny nauczyciel” – uzyskano dochody bieżące w wysokości 21.164,80 zł, stanowiące refundację wydatków poniesionych w roku 2021;
  - c) projekt pn. „Kompetentny nauczyciel przyszłości” – zrealizowano dochody (zaliczka) w nieplanowanej wysokości 88.237,64 zł (realizacja projektu w roku 2023);
  - d) projekt pn. „Kreatywny zespół szkolny” – zaplanowano dochody bieżące w kwocie 21.344,00 zł, wpłynęła kwota 22.045,41 zł, stanowiąca refundację wydatków poniesionych w roku 2021;
  - e) projekt pn. „Umiejętności cyfrowe i ekologiczne w kształceniu zawodowym” – uzyskano dochody bieżące (zaliczka) w wysokości 287.473,48 zł (realizacja projektu w roku 2023);
- 2) w ramach Regionalnego Programu Operacyjnego Województwa Dolnośląskiego 2014-2020 – zaplanowano kwotę ogółem 1.171.788,00 zł, wykonano 1.124.876,35 zł na:
  - a) projekt pn. „Wsparcie Kształcenia Zawodowego – Poprawa Efektów” – zaplanowano dochody bieżące w wysokości 95.868,00 zł. Celem projektu jest podniesienie jakości i wzmacnianie atrakcyjności oferty edukacyjnej 5 szkół prowadzących kształcenie zawodowe. Okres realizacji projektu od 01.03.2020 r. do 31.10.2023. Dofinansowanie odbywa się poprzez refundację wykonanych wydatków. Otrzymano dochody w wysokości 48.956,65 zł;
  - b) projekt pn. „Poprawa efektywności energetycznej budynków Zespołu Szkół Budowlanych w Bolesławcu” – zaplanowano dochody majątkowe w wysokości 1.075.920,00 zł. Okres realizacji projektu zgodnie z umową o dofinansowanie to okres od 05.05.2022 r. do 30.06.2023 r. Uzyskano dochody w wysokości 1.075.919,70 zł;
- 3) w ramach Programu Operacyjnego Wiedza Edukacja Rozwój – zaplanowano dochody bieżące w wysokości 126.296,00 zł, wykonanie stanowi kwotę 118.808,73 zł będącą refundacją poniesionych w roku 2021 wydatków na projekt pn. „Eduinspiracje w działaniu”;
- 4) w ramach Programu Interreg Polska-Saksonia współfinansowanego z Europejskiego Funduszu Rozwoju Regionalnego 2014-2020 projekt pn. „Transgraniczne warsztaty zawodowe dla uczniów szkół mechanicznych Powiatu Bolesławieckiego i Bautzen - rozwój współpracy i wymiana doświadczeń” – zaplanowano dochody bieżące w wysokości 60.025,00 zł, wykonano w wysokości 61.799,77 zł. Celem projektu było pogłębienie współpracy powiatów i intensyfikacja kontaktów transgranicznych pomiędzy mieszkańcami – młodzieżą szkolną i nauczycielami. Realizację projektu zakończono w 2021 r., w okresie sprawozdawczym otrzymano refundację poniesionych wydatków.

**Rozdział 80120 – Licea ogólnokształcące – plan 42.174,00 zł**

Wykonanie – 187.130,52 zł

Zaplanowano dochody w kwocie 42.174,00 zł na realizację projektu pn. „Rozwój kompetencji językowych, interkulturowych i dydaktycznych nauczycieli I LO dla podniesienia jakości pracy szkoły” w ramach Programu ERASMUS PLUS 2014-2020. Termin realizacji projektu obejmował okres od 01.09.2020 do 31.08.2022 r. Projekt zakończono, płatność końcowa wpłynęła do budżetu Powiatu w styczniu 2023 r.

W rozdziale Powiat otrzymał nieplanowaną dotację celową w ramach programów finansowanych z udziałem środków europejskich oraz środków, o których mowa w art. 5 ust. 3 pkt 5 lit. a i b ustawy, lub płatności w ramach budżetu środków europejskich, realizowanych przez jednostki samorządu terytorialnego na realizację projektu pn. „Otwarcie i kreatywni – rozwój i wymiana doświadczeń kadry nauczycielskiej i pracowników szkoły” – (zaliczka) w kwocie 187.130,52 zł (realizacja projektu w 2023 roku).

**Rozdział 80195 – Pozostała działalność – plan 2.305.712,00 zł**

Wykonanie – 1.434.331,68 zł (62,21% planu)

W zakresie dotacji celowych w ramach programów finansowanych z udziałem środków europejskich oraz środków, o których mowa w art. 5 ust. 3 pkt 5 lit. a i b ustawy, lub płatności w ramach budżetu środków europejskich, realizowanych przez jednostki samorządu terytorialnego zaplanowano dochody na realizację następujących projektów:

- 1) w ramach Programu Interreg Polska-Saksonia współfinansowanego z Europejskiego Funduszu Rozwoju Regionalnego 2014-2020 na projekt pn. „Rozbudowa transgranicznej oferty edukacyjnej Bolesławca i Bautzen” – zaplanowano dochody ogółem w kwocie 973.149,00 zł (w tym kwota 68.614,00 zł stanowi planowane dochody majątkowe), natomiast wykonano dochody bieżące w wysokości 225.805,98 zł. Dofinansowanie projektu odbywa się poprzez refundację poniesionych wydatków i jest możliwe po zatwierdzeniu wniosku o płatność. Refundacja wydatków nastąpi w roku 2023. Czasokres realizacji projektu obejmował okres od 01.08.2018 r. do 31.12.2022 r. Celem projektu było wzmocnienie powiązania i rozszerzenie wspólnej polsko-niemieckiej oferty edukacyjnej;
- 2) w ramach Regionalnego Programu Operacyjnego Województwa Dolnośląskiego 2014-2020 – zaplanowano kwotę ogółem 1.332.563,00 zł, wykonano dochody w wysokości 1.208.525,70 zł, z tego z projektów pn:
  - a) „Profesjoniści przyszłości - nowe kwalifikacje zawodowe uczniów powiatu bolesławieckiego” – zaplanowano kwotę 1.122.004,00 zł, wykonano 997.966,45 zł (tj. w 88,94% planu);
  - b) „Siedem szkół na szóstkę - poprawa jakości kształcenia w powiecie bolesławieckim” – zaplanowano dochody w kwocie 210.559,00 zł, wykonano 210.559,25 zł (tj. w 100,00% planu) stanowiące ostateczne rozliczenie wydatków poniesionych w latach ubiegłych (projekt realizowany był od 01.11.2018 r. do 31.12.2020 r.).

**Dział 854 – Edukacyjna opieka wychowawcza****Rozdział 85495 – Pozostała działalność – plan 78.791,00 zł**

Wykonanie – 74.128,76 zł (94,08% planu)

W zakresie dotacji celowych w ramach programów finansowanych z udziałem środków europejskich oraz środków, o których mowa w art. 5 ust. 3 pkt 5 lit. a i b ustawy, lub płatności w ramach budżetu środków europejskich, realizowanych przez jednostki samorządu terytorialnego zaplanowano dochody bieżące na realizację projektu pn. „Wokalne spotkania - polsko-czeskie warsztaty wokalne” w ramach Programu Interreg V-A Republika Czeska - Polska 2014-2020 – z zaplanowanej kwoty 78.791,00 zł, otrzymano dochody w wysokości 74.128,76 zł w formie refundacji wydatków poniesionych w roku 2021.

## WYDATKI

W budżecie Powiatu Bolesławieckiego na 2022 r. zaplanowano wydatki w kwocie ogółem 126.673.008,98 zł. Na dzień 31.12.2022 r. wykonanie wyniosło łącznie 122.844.733,01 zł, co stanowi 96,98% wykonania planu po zmianach. Udział zrealizowanych wydatków bieżących w wydatkach ogółem wynosi 88,22% a wydatków majątkowych 11,78%.

Wyszczególnienie	Plan po zmianach na 2022 r.	Wykonanie na 31.12.2022 r.	Wykonanie %
Wydatki bieżące	112.034.548,98 zł	108.367.913,92 zł	96,73
Wydatki majątkowe	14.638.460,00 zł	14.476.819,09 zł	98,90

Zaplanowane wydatki bieżące w kwocie 112.034.548,98 zł zrealizowano w wysokości 108.367.913,92 zł, co stanowi 96,73% wykonania planu po zmianach, z tego:

- 1) kwota 67.977.709,33 zł, tj. 99,26% wykonania planu (68.483.641,33 zł) – wynagrodzenia i składki od nich naliczane;
- 2) kwota 27.751.500,42 zł, tj. 92,95% wykonania planu (29.857.201,05 zł) – wydatki na realizację zadań statutowych;
- 3) kwota 4.452.212,01 zł, tj. 97,62% wykonania planu (4.560.660,00 zł) – dotacje na zadania bieżące;
- 4) kwota 4.318.490,07 zł, tj. 98,52% wykonania planu (4.383.278,60 zł) – świadczenia na rzecz osób fizycznych;
- 5) kwota 2.916.178,05 zł, tj. 78,72% wykonania planu (3.704.697,00 zł) – wydatki na programy dofinansowane z budżetu UE;
- 6) kwota 951.824,04 zł, tj. 91,08% wykonania planu (1.045.071,00 zł) – obsługa długu.

Szczegółową realizację planu wydatków według działów przedstawia załącznik nr 3 do sprawozdania.

Wydatki na zadania z zakresu administracji rządowej zaplanowane na kwotę 11.163.852,99 zł, zostały wykonane w kwocie 10.931.649,39 zł (97,92% wykonania planu) – załącznik nr 5.

Zaplanowane wydatki majątkowe w kwocie 14.638.460,00 zł zrealizowano w kwocie 14.476.819,09 zł, tj. wykonania 98,90% planu, co przedstawiono w załączniku nr 6 z podziałem na zadania polegające na budownictwie, zakupach inwestycyjnych, wykupie wierzytelności oraz dotacjach.

Dotacje dla jednostek zaliczanych oraz niezaliczanych do sektora finansów publicznych zaplanowano w kwocie 8.386.997,00 zł i w okresie sprawozdawczym przekazano

środki w kwocie 8.155.882,49 zł, co stanowi 97,24% wykonania planu (szczegółowo opisane w załącznikach nr 7 i 7a).

Wydatki na zadania realizowane na podstawie porozumień i umów zawartych z innymi jednostkami samorządu terytorialnego zostały wykonane w kwocie 21.573.311,13 zł (załącznik nr 8), natomiast wykonanie dochodów i wydatków zadań realizowanych na podstawie porozumień z organami administracji rządowej zaprezentowano w załączniku nr 8a (plan wydatków – 728.391,30 zł, wykonanie – 605.927,55 zł, tj. 83,19% planu).

Załącznik nr 9 zawiera informacje o realizacji dochodów i wydatków w zakresie zadań z ochrony środowiska (plan wydatków – 170.000,00 zł, wykonanie – 168.339,12 zł, tj. 99,02% wykonania planu).

Załącznik nr 10 przedstawia realizację planowanych dochodów i wydatków za rok 2022 w zakresie programów (projektów) finansowanych z udziałem środków europejskich. Jak wynika z zestawienia, z zaplanowanych wydatków w kwocie 9.267.410,00 zł wydatkowano 8.452.008,80 zł (91,20% planu po zmianach). Wydatki te omówiono szczegółowo w dalszej części sprawozdania (zgodnie z klasyfikacją rozdziału jednostki realizującej).

W załączniku nr 11 przedstawiono wykonanie dochodów i wydatków nimi finansowanych w zakresie zadań realizowanych z Funduszu Pomocy.

Szczegółowa realizacja wydatków przedstawia się następująco:

## **I. WYDATKI BIEŻĄCE**

### **WYDATKI NA ZADANIA Z ZAKRESU ADMINISTRACJI RZADOWEJ**

#### **Dział 010 – Rolnictwo i łowiectwo**

##### **Rozdział 01095 – Pozostała działalność – plan 21.514,00 zł**

Wykonanie – 21.514,00 zł (100,00% planu).

Środki wydatkowano na częściowe pokrycie kosztów utrzymania stanowiska pracy Geologa Powiatowego (wynagrodzenie oraz składki od niego naliczane) w związku z realizacją zadań bieżących z zakresu administracji rządowej; zadanie realizowane jest przez Wydział Środowiska Starostwa Powiatowego w Bolesławcu.

#### **Dział 600 – Transport i łączność**

##### **Rozdział 60095 – Pozostała działalność – plan 603,93 zł**

Wykonanie – 603,93 zł (100,00% planu).

Środki wydatkowano na wynagrodzenia oraz składki od nich naliczane w związku ze sprawowaniem nadzoru nad stacjami diagnostycznymi dopuszczającymi pojazdy samochodowe do ruchu drogowego. Zadanie realizowane było przez Wydział Komunikacji i Transportu Starostwa Powiatowego w Bolesławcu.

#### **Dział 700 – Gospodarka mieszkaniowa**

##### **Rozdział 70005 – Gospodarka gruntami i nieruchomościami – plan 316.363,00 zł**

Wykonanie – 313.512,56 zł (99,10% planu).

Wydatki na zadania związane z utrzymaniem nieruchomości Skarbu Państwa dotyczą:

- 1) częściowego pokrycia kosztów utrzymania stanowisk pracy (wynagrodzenia i składki od nich naliczane) w Wydziale Gospodarki Nieruchomościami – 147.372,00 zł;
- 2) zwrotu kosztów zastępstwa procesowego dla radców prawnych, w związku z prowadzonymi postępowaniami egzekucyjnymi wobec dłużników zalegających z opłatami za wieczyste użytkowanie gruntów Skarbu Państwa - 6.315,90 zł, w części finansowanej przez Skarb Państwa (tj. 95%);
- 3) pozostałych wydatków – 159.824,66 zł, z tego:
  - a) koszty publikacji ogłoszeń dotyczących sprzedaży, dzierżawy nieruchomości stanowiącej własność Skarbu Państwa – 3.105,01 zł,
  - b) koszty wykonania wlotu do studni – 3.690,00 zł,
  - c) przesyłki pocztowe – 6.992,20 zł,
  - d) koszty dzierżawy urządzenia wielofunkcyjnego (kserokopiarki) – 3.026,22 zł,
  - e) opieka techniczna na oprogramowanie Comarch ERGO, moduł Nieruchomości – 14.760,00 zł,
  - f) koszty otrzymywania materiałów z Powiatowego Ośrodka Dokumentacji Geodezyjnej i Kartograficznej niezbędnych do prowadzenia postępowań administracyjnych – 4.725,00 zł,
  - g) koszty wyceny przeznaczonych do sprzedaży nieruchomości, czynszu dzierżawnego, odszkodowania za nieruchomość, a także opłaty za przekształcenia – 22.452,00 zł,
  - h) koszty wykonania podziału oraz wznowienia granic geodezyjnych oraz wykonania dokumentacji niezbędnej do rozgraniczenia wód przyległych od gruntów przyległych – 34.690,00 zł,
  - i) koszty sporządzenia gleboznawczej klasyfikacji gruntów oraz zmiana klasyfikacji użytków gruntowych w celu przekazania Lasom Państwowym – 11.300,00 zł,
  - j) wycinka 3 drzew na działce nr 150 obręb Dąbrowa Bolesławiecka – 3.780,00 zł,
  - k) wypłata odszkodowania za dz. Nr 306/13, obręb Kruszyn, która przeszła na własność Skarbu Państwa w trybie art.98 ustawy o gospodarce nieruchomościami – 27.530,00 zł,
  - l) podatek od nieruchomości będących własnością Skarbu Państwa oraz podatek leśny za 2022 rok – 11.398,00 zł,
  - m) szkolenia pracowników Wydziału Gospodarki Nieruchomościami – 1.959,00 zł,
  - n) koszty egzekucji komorniczej należności Skarbu Państwa z tytułu użytkowania wieczystego gruntu – 3.204,53 zł,
  - o) opłata skarbowa za wydanie decyzji za ustalenie linii brzegowej oraz wykreślenie ciężaru realnego – 120,70 zł,
  - p) koszty prac konserwacyjnych koryta naturalnego cieku wodnego „Młynówka” – 7.092,00 zł.

**Dział 710 – Działalność usługowa****Rozdział 71012 – Zadania z zakresu geodezji i kartografii – plan 361.616,00 zł**

Wykonanie – 361.598,00 zł (100,00% planu).

Wydatki poniesiono na:

- 1) pokrycie kosztów utrzymania stanowisk pracy (wynagrodzenia osobowe oraz składki od nich naliczane, ZFŚS) pracowników Wydziału Geodezji i Katastru Starostwa Powiatowego w Bolesławcu 183.553,38 zł;
- 2) założenie bazy danych geodezyjnej ewidencji sieci uzbrojenia terenu (GESUT) oraz obiektów topograficznych o szczegółowości zapewniającej tworzenie standardowych opracowań kartograficznych w skalach 1:500 – 1:5000 (BDOT500) dla jednostki ewidencyjnej miasto Nowogrodziec 149.982,00 zł;
- 3) pozostałe wydatki – 28.062,62 zł (odpis na ZFŚS).

**Rozdział 71015 – Nadzór budowlany – plan 672.982,00 zł**

Wykonanie – 672.908,28 zł (99,99% planu).

Wydatki Powiatowego Inspektoratu Nadzoru Budowlanego w Bolesławcu dotyczą:

- 1) wynagrodzeń i składek od nich naliczanych – 609.305,09 zł;
- 2) pozostałych wydatków na rzecz pracowników (ZFŚS, okresowe badania lekarskie, woda dla pracowników) – 10.141,58 zł;
- 3) wydatków rzeczowych (materiały biurowe i eksploatacyjne, wyposażenie biurowe, paliwo do samochodów, artykuły spożywcze) – 8.973,97 zł;
- 4) pozostałych wydatków (w tym: przesyłki pocztowe, obsługa serwisowa kserokopiarek, naprawa samochodu służbowego, usługa odnowienia certyfikatu SSL strony internetowej BIP, usługa dostępu do BIP, opłaty za rozmowy telefoniczne, za usługi internetowe, utrzymanie kont poczty elektronicznej i strony internetowej, ubezpieczenie mienia i komunikacyjne, czynsz najmu pomieszczeń biurowych oraz pomieszczeń archiwum) – 44.487,64 zł.

**Dział 750 – Administracja publiczna**

**Rozdział 75045 – Kwalifikacja wojskowa – plan 54.470,96 zł**

Wykonanie – 54.470,96 zł (100,00% planu)

Wydatki poniesiono na organizację i przeprowadzenie kwalifikacji wojskowej na terenie powiatu bolesławieckiego w okresie od 1 do 21 czerwca 2022 r., z tego:

- 1) wynagrodzenia i składki od nich naliczane – 30.850,00 zł (wynagrodzenie osób pracujących na rzecz Powiatowej Komisji Lekarskiej);
- 2) wydatki rzeczowe – 23.620,96 zł (m.in. zakup materiałów i wyposażenia – książki orzeczeń lekarskich i innych druków, środki ochrony osobistej, materiały eksploatacyjne, komputer przenośny wraz z oprogramowaniem, remont zniszczeń w pomieszczeniach, opłaty telekomunikacyjne, opłata za najem pomieszczeń).

**Dział 752 – Obrona narodowa**

**Rozdział 75212 – Pozostałe wydatki obronne – plan 1.200,00 zł**

Wykonanie – 1.199,60 zł (99,97% planu)

Wydatki poniesiono na przeprowadzenie treningu Akcji Kurierskiej w dniu 27 maja 2022 r., z tego:

- 1) zakup materiałów i wyposażenia – 1.153,00 zł (m.in. zakup materiałów biurowych na potrzeby aktualizacji dokumentów, baterie do radiotelefonów w celu zapewnienia łączności bezprzewodowej dla kurierów);



- 2) podróże służbowe – 46,60 zł (koszty delegacji służbowych dla kurierów obsługujących trasy powiatowe).

### **Dział 754 – Bezpieczeństwo publiczne i ochrona przeciwpożarowa**

#### **Rozdział 75411 – Komendy Powiatowe Państwowej Straży Pożarnej**

##### **– plan 6.824.628,40 zł**

Wykonanie – 6.824.618,12 zł (100,00% planu).

Wydatki bieżące Komendy Powiatowej Państwowej Straży Pożarnej w Bolesławcu przedstawiają się następująco:

- 1) wynagrodzenia i składki od nich naliczane – 6.095.751,52 zł;
- 2) świadczenia na rzecz osób fizycznych (w tym: równoważnik za brak i za remont lokalu mieszkalnego, pomoc mieszkaniowa) – 196.476,14 zł;
- 3) pozostałe wydatki na rzecz pracowników (w tym m.in.: szkolenia zawodowe funkcjonariuszy i pracowników, szczepienia ochronne, medycyna pracy, odpis na ZFŚS) – 60.461,05 zł;
- 4) wydatki rzeczowe (m.in. materiały pędne i smary, materiały biurowe, przedmioty zaopatrzenia mundurowego, środki czystości i sanitarne, materiały uzbrojenia i techniki specjalnej, do konserwacji i remontów nieruchomości, wyposażenie specjalne indywidualnego i zbiorowego użytku, energia elektryczna, ciepła, media, zakup usług telekomunikacyjnych, podatek od nieruchomości, trwałe zarząd) – 451.541,79 zł;
- 5) zadania remontowe (remont i naprawa pomieszczeń, budynków, budowli oraz uzbrojenia, sprzętu i wyposażenia, konserwacja sprzętu transportowego i łączności) – 20.387,62 zł.

#### **Rozdział 75478 – Usunięcie skutków klęsk żywiołowych – plan 16.000,00 zł**

Wykonanie – 16.000,00 zł (100,00% planu).

Wydatki zostały zrealizowane przez Komendę Powiatową Państwowej Straży Pożarnej na doposażenie techniczne oraz wymianę zużytego lub wyeksploatowanego sprzętu wykorzystywanego podczas działań ratowniczych prowadzonych na Odrze.

#### **Rozdział 75495 – Pozostała działalność – plan 12.621,00 zł**

Wykonanie – 12.621,00 zł (100,00% planu).

Poniesione wydatki dotyczą częściowego pokrycia kosztów wynagrodzeń i składek od nich naliczanych pracowników Referatu Zarządzania Kryzysowego, w związku z realizacją zadań bieżących z zakresu administracji rządowej.

### **Dział 755 – Wymiar sprawiedliwości**

#### **Rozdział 75515 – Nieodpłatna pomoc prawna – plan 264.000,00 zł**

Wykonanie – 263.756,81 zł (99,91% planu).

W rozdziale wykonano następujące wydatki:

- 1) dotacja dla Stowarzyszenia „SursumCorda” w Nowym Sączu prowadzącego punkt nieodpłatnej pomocy prawnej oraz punkt nieodpłatnego poradnictwa obywatelskiego – 128.040,00 zł (100,00% planu). Zgodnie z ustawą o nieodpłatnej pomocy prawnej, nieodpłatnym poradnictwie obywatelskim oraz edukacji prawnej połowa punktów w powiecie została powierzona organizacji pozarządowej, wyłonionej w otwartym konkursie ofert. W Powiecie Bolesławieckim do prowadzenia w 2022 r. zostało wybrane Stowarzyszenie „SursumCorda” w Nowym Sączu. Organizacji powierzony został,

- na podstawie umowy, do prowadzenia punkt nieodpłatnej pomocy prawnej w Osiecznicy oraz punkt nieodpłatnego poradnictwa obywatelskiego w Warcie Bolesławieckiej. Ponadto Stowarzyszenie wykonywało zadania z zakresu edukacji prawnej dla mieszkańców Powiatu Bolesławieckiego;
- 2) koszty obsługi organizacyjno-technicznej zadania (6% kwoty dotacji) – 15.839,55 zł, z tego: 11.767,55 zł – wynagrodzenia pracowników Wydziału Spraw Obywatelskich, Społecznych i Zdrowia, 508,00 zł – materiały biurowe i tonery oraz 3.564,00 zł – wydruk ulotek informacyjnych, wizytówek i oświadczeń osób uprawnionych, przygotowanie materiału audiowizualnego;
  - 3) zakup usług pozostałych – 119.877,26 zł, tj. 41,15% planu (122.120,00 zł) – wynagrodzenia dla prawników udzielających nieodpłatnej pomocy prawnej w dwóch punktach prowadzonych przez Powiat Bolesławiecki – w Bolesławcu i Nowogrodzcu oraz obsługa organizacyjno-techniczna zadania.

### **Dział 801 – Oświata i wychowanie**

**Rozdział 80153 – Zapewnienie uczniom prawa do bezpłatnego dostępu do podręczników, materiałów edukacyjnych lub materiałów ćwiczeniowych – plan 18.761,96 zł**  
Wykonanie – 18.483,38 zł (98,52% planu).

Wydatki zrealizowane zostały w Powiatowym Zespole Szkół i Placówek Specjalnych w Bolesławcu oraz Powiatowym Młodzieżowym Ośrodku Wychowawczym w Iwinach z przeznaczeniem na wyposażenie w podręczniki, materiały edukacyjne lub materiały ćwiczeniowe.

### **Dział 851 – Ochrona zdrowia**

**Rozdział 85156 – Składki na ubezpieczenie zdrowotne oraz świadczenia dla osób nieobjętych obowiązkiem ubezpieczenia zdrowotnego – plan 1.502.300,00 zł**

Wykonanie – 1.334.690,06 zł (88,84% planu).

Na powyższą kwotę składają się wydatki na:

- 1) składki na ubezpieczenie zdrowotne osób bezrobotnych bez prawa do zasiłku w kwocie 1.319.289,26 zł, tj. 89,00% planu (1.482.300,00 zł) – zadanie realizowane przez Powiatowy Urząd Pracy w Bolesławcu;
- 2) ubezpieczenia zdrowotne dla wychowanków placówek opiekuńczo-wychowawczych w kwocie 15.400,80 zł, tj. 77,0% planu (20.000,00 zł) – wydatki stanowią kwotę refundacji 276 składek na ubezpieczenie zdrowotne za wychowanków dwóch placówek opiekuńczo-wychowawczych funkcjonujących na terenie powiatu bolesławieckiego w kwocie 55,80 zł każda. Zadanie realizowane przez Powiatowe Centrum Pomocy Rodzinie w Bolesławcu.

### **Dział 853 – Pozostałe zadania w zakresie polityki społecznej**

**Rozdział 85321 – Zespoły do spraw orzekania o niepełnosprawności – plan 536.611,00 zł**

Wykonanie – 481.045,45 zł (89,65% planu).

Na wydatki Powiatowego Zespołu do spraw Orzekania o Niepełnosprawności w Bolesławcu przeznaczono dotację celową, którą wydatkowano na:

- 1) wynagrodzenia i składki od nich naliczane w kwocie 359.971,09 zł, tj. 88,21% planu (408.090,00 zł), z tego na:

- a) pokrycie kosztów utrzymania stanowisk pracy (wynagrodzenia oraz składki od nich naliczane) Przewodniczącego, Sekretarza oraz Członka Zespołu ds. Orzekania o Niepełnosprawności w związku z realizacją zadań z zakresu administracji rządowej – kwota 264.072,62 zł,
  - b) wynagrodzenia bezosobowe z tytułu umów zlecenia z członkami Powiatowego Zespołu ds. Orzekania o Niepełnosprawności w Bolesławcu (11 umów zleceń, tj. 4 lekarzy, 2 doradców zawodowych, 4 pracowników socjalnych, 1 pedagog) – kwota 95.898,47 zł;
- 2) odpis na ZFŚS w kwocie 4.988,91 zł, tj. 100,00% planu (4.989,00 zł);
  - 3) zakup materiałów i wyposażenia w kwocie 9.957,05 zł, tj. 99,57% planu (10.000,00 zł), (zakup metalowej szafy kartotekowej, wieszaka do poczekalni, krzeseł biurowych, tonerów, etykiet adresowych);
  - 4) zakup usług pozostałych w kwocie 106.128,40 zł, tj. 93,48% planu (113.532,00 zł), z tego: kwotę 49.236,00 zł na sfinansowanie usług świadczonych przez lekarzy orzeczników oraz specjalistów orzekających w powiatowym zespole, posiadających zarejestrowaną działalność gospodarczą (gabinety lekarskie, gabinet psychologa), kwotę 45,00 zł na wykonanie pieczętki dla członka zespołu oraz kwotę 56.847,60 zł na usługi pocztowe.
- Realizując zadania z zakresu administracji rządowej Powiatowy Zespół ds. Orzekania o Niepełnosprawności w 2022 r.:

- 1) przyjął 2.126 wniosków o wydanie orzeczenia o stopniu niepełnosprawności;
- 2) przyjął 250 wniosków o wydanie orzeczenia o niepełnosprawności;
- 3) wydał 1.882 orzeczenia dla osób powyżej 16 roku życia, w tym orzeczenia z określeniem stopnia niepełnosprawności, orzeczenia o niezaliczeniu do osób niepełnosprawnych oraz orzeczenia o odmowie wydania orzeczenia o stopniu niepełnosprawności;
- 4) wydał 216 orzeczeń dla dzieci do 16 roku życia, w tym orzeczenia o zaliczeniu do osób niepełnosprawnych, orzeczenia o odmowie wydania orzeczenia, orzeczenia o niezaliczeniu do osób niepełnosprawnych;
- 5) wydał 467 legitymacji dokumentujących niepełnosprawność i stopień niepełnosprawności;
- 6) wydał 542 karty parkingowe.

#### **Rozdział 85395 – Pozostała działalność – plan 35.349,00 zł**

Wykonanie – 35.349,00 zł (100,00% planu).

Środki w całości zostały przeznaczone przez Powiatowe Centrum Pomocy Rodzinie w Bolesławcu na:

- 1) wypłatę świadczeń pieniężnych dla 4 posiadaczy Karty Polaka z przeznaczeniem na częściowe pokrycie kosztów zagospodarowania i bieżącego utrzymania w Rzeczypospolitej Polskiej, zgodnie z decyzją Wojewody Dolnośląskiego - 34.320,00 zł,
- 2) obsługę powyższego zadania, tj. wypłatę jednorazowego dodatku stanowiskowego dla pracownika socjalnego - 1.029,00 zł .

#### **Dział 855 – Rodzina**

##### **Rozdział 85508 – Rodziny zastępcze – plan 480.831,74 zł**

Wykonanie – 476.839,84 zł (99,17% planu).

Wypłacono świadczenia w kwocie 472.159,84 zł, z tego:

- 1) w związku z realizacją programu „Rodzina 500 PLUS” na podstawie ustawy o pomocy państwa w wychowywaniu dzieci, rodziny zastępcze z terenu Powiatu Bolesławieckiego objęte zostały dodatkowym wsparciem finansowym w postaci dodatku wychowawczego w kwocie 500,00 zł miesięcznie. W okresie od 1 stycznia do 31 maja 2022 r. Powiatowe Centrum Pomocy Rodzinie w Bolesławcu wypłaciło świadczenia wychowawcze 127 rodzinom zastępczym, w których umieszczono 196 dzieci (wypłatę dodatku wychowawczego 500+ od 1 czerwca 2022 r. przejął Zakład Ubezpieczeń Społecznych); wypłacono łącznie 931 świadczeń w kwocie ogółem 459.328,10 zł w następującym podziale:
  - a) 537 świadczeń na kwotę 265.155,30 zł dla 77 rodzin zastępczych spokrewnionych (110 dzieci),
  - b) 295 świadczeń na kwotę 145.285,60 zł dla 45 rodzin zastępczych niezawodowych (65 dzieci),
  - c) 99 świadczeń na kwotę 48.887,20 zł dla 5 rodzin zastępczych zawodowych (21 dzieci);
- 2) w związku z realizacją zadania rządowego z zakresu wspierania rodziny i systemu pieczy zastępczej w zakresie finansowania pobytu dzieci cudzoziemskich przebywających w pieczy zastępczej wypłacono 16 świadczeń w kwocie 12.831,74 zł w następującym podziale:
  - a) 12 świadczeń na kwotę 9.225,00 zł dla rodziny zastępczej spokrewnionej, w której umieszczono jedno dziecko cudzoziemskie,
  - b) 4 świadczenia na kwotę 3.606,74 zł dla rodziny zastępczej niezawodowej, w której umieszczone jest jedno dziecko cudzoziemskie.

Ponadto wydatkowano kwotę 4.680,00 zł na obsługę administracyjną świadczeń.

**Rozdział 85510 – Działalność placówek opiekuńczo-wychowawczych – plan 44.000,00 zł**  
Wykonanie – 42.438,40 zł (96,45% planu).

W okresie od 1 stycznia do 31 maja 2022 r. Powiatowe Centrum Pomocy Rodzinie w Bolesławcu wypłaciło dodatki dla 21 dzieci przebywających w placówkach opiekuńczo-wychowawczych w kwocie ogółem 41.998,40 zł (87 świadczeń) w następującym podziale:

- 1) dodatki do zryczałtowanej kwoty dla 8 dzieci przebywających w placówce opiekuńczo-wychowawczej typu rodzinnego w kwocie 11.230,50 zł (25 świadczeń);
- 2) dodatki w wysokości świadczenia wychowawczego dla 13 dzieci przebywających w placówce opiekuńczo-wychowawczej typu socjalizacyjnego w kwotę 30.767,90 zł (62 świadczenia).

Ponadto zrealizowano wydatki w kwocie 440,00 zł na obsługę administracyjną świadczeń.

### **WYDATKI NA ZADANIA REALIZOWANE NA PODSTAWIE POROZUMIENÍ** **Z ORGANAMI ADMINISTRACJI RZĄDOWEJ**

**Dział 754 – Bezpieczeństwo publiczne i ochrona przeciwpożarowa**

**Rozdział 75421 – Zarządzanie kryzysowe – plan 98.015,30 zł**

Wykonanie – 98.015,30zł (100% planu).

Zgodnie z porozumieniem nr 2/BP/UCHODŹCY/2022 z 29 marca 2022r. zawartym z Wojewodą Dolnośląskim pokryto koszty związane z realizacją zadań wynikających z Poleczeń

Wojewody Dolnośląskiego w sprawie organizacji doraźnego miejsca zakwaterowania, żywienia oraz zapewnienia opieki socjalno-bytowej uchodźcom wojennym z Ukrainy.

### **Dział 801 – Oświata i wychowanie**

#### **Rozdział 80146 – Doksztalcanie i doskonalenie nauczycieli – plan 320.000,00 zł**

Wykonanie – 201.485,26 zł (62,97% planu).

Zgodnie z porozumieniem zawartym pomiędzy Dolnośląskim Kuratorem Oświaty a Dyrektorem Powiatowego Ośrodka Doskonalenia Nauczycieli wchodzącego w skład Powiatowego Centrum Edukacji i Kształcenia Kadr w Bolesławcu zatrudnieni zostali doradcy metodyczni. Zrealizowane wydatki dotyczyły:

- 1) wynagrodzenia i składki od nich naliczane - 192.671,26 zł;
- 2) pozostałych wydatków na rzecz pracowników – 8.814,00 zł (odpis podstawowy na ZFŚS, badania wstępne, okresowe i kontrolne pracowników).

#### **Rozdział 80195 – Pozostała działalność – plan 166.541,00 zł**

Wykonanie – 162.608,27 zł (97,64% planu).

W ramach rozdziału zrealizowano wydatki na:

- 1) Program kompleksowego wsparcia dla rodzin „Za życiem” – kwota 134.658,32 zł. Ma on na celu zapewnienie realizacji zadań wiodącego ośrodka koordynacyjno-rehabilitacyjno-opiekuńczego na obszarze Powiatu Bolesławieckiego określonego w porozumieniu zawartym pomiędzy Ministrem Edukacji Narodowej a Powiatem Bolesławieckim (zadania programu realizowane są przez Poradnię Psychologiczno-Pedagogiczną i Powiatowe Centrum Edukacji i Kształcenia Kadr);
- 2) Program pn. „Poznaj Polskę” w ramach przedsięwzięcia Ministra Edukacji i Nauki pn. „Poznaj Polskę” – kwota 27.949,95 zł. Zorganizowano wycieczki krajoznawcze dla uczniów Zespołu Szkół Elektronicznych i Powiatowego Zespołu Szkół i Placówek Specjalnych.

### **Dział 854 – Edukacyjna opieka wychowawcza**

#### **Rozdział 85404 – Wczesne wspomaganie rozwoju dziecka – plan 108.302,00 zł**

Wykonanie – 108.288,98 zł (99,99% planu)

Wydatki przeznaczone zostały na realizację „Projektu innowacyjno-wdrożeniowego w zakresie oceny funkcjonalnej” realizowanego na podstawie porozumienia z dnia 29 sierpnia 2022 r. zawartego z Uniwersytetem Śląskim w Katowicach, z tego na:

- 1) wynagrodzenia i składki od nich naliczane – 90.438,98 zł;
- 2) zakup usług pozostałych – 17.850,00 zł.

Projekt polegał na badaniu i opracowaniu modelowych rozwiązań na rzecz świadczonego lokalnie międzysektorowego wsparcia dla dzieci, uczniów i rodzin na podstawie metodyki oceny funkcjonalnej z wykorzystaniem Międzynarodowej Klasyfikacji Funkcjonowania Niepełnosprawności Zdrowia – ICF. Jego głównym celem jest monitorowanie rozwoju dzieci w wieku 0-3 lata i przedszkolnym w celu zapewnienia im optymalnych warunków dla osiągnięcia kompetencji rozwojowych. Zaplanowano również przeprowadzenie badań wśród dzieci od 6 miesiąca życia oraz wśród uczniów szkół podstawowych i ponadpodstawowych w celu opracowania dla nich i ich rodzin ścieżki wsparcia. Projekt skierowany do 710 dzieci oraz 10 rodzin.

**Rozdział 85412 – Kolonie i obozy oraz inne formy wypoczynku dzieci i młodzieży szkolnej, a także szkolenia młodzieży – plan 35.533,00 zł**

Wykonanie – 35.529,74 zł (99,99% planu)

Wydatkowane środki przeznaczono na realizację projektu pn. „Czy potrafisz ratować życie?” w ramach Polsko-Ukraińskiej Rady Wymiany Młodzieży przez Zespół Szkół Ogólnokształcących i Zawodowych. Jego celem była współpraca młodzieży z Bolesławca i miasta partnerskiego Zbaraż oraz warsztaty młodzieżowe z pierwszej pomocy.

**WYDATKI NA ZADANIA REALIZOWANE NA PODSTAWIE POROZUMIEŃ  
Z JEDNOSTKAMI SAMORZĄDU TERYTORIALNEGO****Dział 600 – Transport i łączność****Rozdział 60003 – Krajowe pasażerskie przewozy autobusowe – plan 865.770,00 zł**

Wykonanie – 864.820,78 zł (99,89% planu).

Zgodnie z Porozumieniem zawartym z Samorządem Województwa Dolnośląskiego, Powiat Bolesławiecki będący Organizatorem przekazał środki Operatorowi, tj. Przedsiębiorstwu Komunikacji Samochodowej w Bolesławcu Spółka z o.o., tytułem rekompensaty utraconych przychodów w związku ze stosowaniem ustawowych uprawnień do ulgowych przejazdów w publicznym transporcie zbiorowym.

**Rozdział 60013 – Drogi publiczne wojewódzkie – plan 3.959.882,00 zł**

Wykonanie – 3.953.228,40 zł (99,83% planu).

Środki wydatkowano na zadania bieżące, polegające na letnim i zimowym utrzymaniu dróg wojewódzkich przebiegających w granicach administracyjnych powiatu bolesławieckiego i odcinków dróg wojewódzkich przebiegających poza powiatem. Wydatki wykonano zgodnie z postanowieniami porozumienia oraz zgodnie z zatwierdzonym wykazem rzeczowym robót. Powyższe zadanie wykonuje Zarząd Dróg Powiatowych w Bolesławcu. W celu zabezpieczenia realizacji zadań objętych umową, wydatkowano środki z przeznaczeniem m.in. na:

- 1) świadczenia dla osób fizycznych – 10.000,00 zł;
- 2) wynagrodzenia i składki od nich naliczane – 941.334,15 zł;
- 3) świadczenia na rzecz pracowników – 10.678,00 zł, (zakup usług zdrowotnych, odpis na ZFŚS, szkolenia);
- 4) wydatki rzeczowe – 752.047,59 zł (m.in. zakup materiałów biurowych i wyposażenia, zakup soli drogowej, kruszywa, piasku, paliwa, luster i znaków drogowych oraz betonu asfaltowego);
- 5) zakup usług remontowych – 1.069.036,00 zł (remonty cząstkowe, awaryjne i wielkopowierzchniowe dróg);
- 6) pozostałe usługi – 1.170.132,66 zł (zimowe utrzymanie dróg, podejmowanie padliny z dróg, czyszczenie wpustów drogowych, usługi pielęgnacji drzew, wynajem sprzętów).

## Zestawienie robót wykonanych na drogach wojewódzkich w 2022 r.

Roboty wykonane na drogach wojewódzkich	Ilość	Jedn. miary	Drogi	
			Bolesławiec	Zgorzelec
remont cząstkowy masą na gorąco z recyklera	119,71	t	118,13	1,58
remont cząstkowy masą na gorąco z wytwórni	380,65	t	364,69	15,96
remont cząstkowy masą na zimno	1,72	t	1,42	0,30
wymiana znaków drogowych	174,00	szt.	135,00	39,00
ustawianie znaków drogowych wraz ze słupkiem	100,00	szt.	113,00	87,00
naprawa uszkodzonych barier energochłonnych	128,00	m	128,00	
załadunek soli i mieszanki piaskowo-solnej	534,27	t	266,82	267,45
wykonanie mieszanki piaskowo-solnej	435,59	t	217,48	217,11
uzupełnianie słupków hektometrowych U-1a	115,00	szt.	30,00	85,00
ustawienie słupków blokujących i barieroporęczy	152,00	szt.	152,00	
mechaniczne sprzątanie dróg i ulic	151.486,40	m <sup>2</sup>	115.926,40	35.560,00
mechaniczne sprzątanie chodników	430,00	m <sup>2</sup>		430,00
ręczne sprzątanie chodników	230,00	m <sup>2</sup>	230,00	
ścinka poboczy	6.401,50	m <sup>2</sup>	5.202,50	1.199,00
ustawienie i poprawianie pylonów	6,00	szt.	6,00	
odnowa oznakowania poziomego	32.422,22	m <sup>2</sup>	23.658,43	8.763,79
regulacja wysokościowa studni z wymianą wpustu	3,00	szt.	3,00	
ręczne czyszczenie studni ściekowych	39,00	szt.		39,00
naprawa chodnika z kostki brukowej	2,00	m <sup>2</sup>	2,00	
uzupełnienie poboczy destruktem asfaltowym	112,50	t	87,90	24,60
ręczne koszenie traw i wycinka krzaków	43.398,00	m <sup>2</sup>	42.820,00	578,00
sprzątanie po wypadkach	85,00	m <sup>2</sup>	85,00	
rozbiórki nawierzchni drogowych	295,09	m <sup>2</sup>	295,09	

**Dział 801 – Oświata i wychowanie****Rozdział 80147 – Biblioteki pedagogiczne – plan 237.034,00 zł**

Wykonanie – 236.742,00 zł (99,88% planu)

Środki wydatkowano na podstawie porozumienia zawartego z Województwem Dolnośląskim w dniu 1 czerwca 2001r. w sprawie prowadzenia Filii Dolnośląskiej Biblioteki Pedagogicznej w Bolesławcu oraz aneksu z 29 grudnia 2015 r. zmieniającego zasady udzielania dotacji na powyższy cel. Zadanie powierzono do realizacji Powiatowemu Centrum Edukacji i Kształcenia Kadr w Bolesławcu. Zrealizowane wydatki przeznaczone były na:

- 1) wynagrodzenia i składki od nich naliczane – 156.153,31 zł;
- 2) świadczenia dla osób fizycznych – 330,09 zł;
- 3) pozostałe wydatki na rzecz pracowników – 6.729,00 zł (zakup usług zdrowotnych, odpis na ZFŚS);
- 4) zakup materiałów i wyposażenia – 49.772,00 zł (materiały biurowe, środki czystości, książki i wyposażenie biblioteki);
- 5) pozostałe wydatki – 23.757,60 zł (m.in. zakup energii, usług komunikacyjnych, drobne remonty).

**Dział 855 – Rodzina****Rozdział 85508 – Rodziny zastępcze – plan 649.427,00 zł**

Wykonanie – 639.132,42 zł (98,42% planu)

W ramach wydatków zrealizowano zakup usług przez jednostki samorządu terytorialnego od innych jednostek samorządu terytorialnego na podstawie porozumień między j.s.t. w sprawie ponoszenia kosztów utrzymania 52 dzieci pochodzących z terenu Powiatu Bolesławieckiego i przebywających w rodzinach zastępczych na terenie innych – 26 powiatów (bieszczadzkiego, brzeskiego, zgorzeleckiego, karkonoskiego, legnickiego grodzkiego i ziemskiego, kolbuszowskiego, lubińskiego, cieszyńskiego, sanockiego, chorzowskiego, grodzkiego, złotoryjskiego, lwóweckiego, kamiennogórskiego, polkowickiego, sieradzkiego, kłobuckiego, trzebnickiego, choszczeńskiego, żagańskiego, wrocławskiego grodzkiego, pleszewskiego, poznańskiego, gliwickiego grodzkiego i Miasta Ruda Śląska). Środki finansowe przeznaczone na utrzymanie dzieci przebywających w rodzinnej pieczy zastępczej na terenie innych powiatów nie zostały wydatkowane w planowanej wysokości, co spowodowane jest:

- 1) przysposobieniem przez dotychczasową rodzinę zastępczą 1 dziecka, które przebywało w rodzinie zastępczej na terenie powiatu brzeskiego;
- 2) niewydatkowaniem środków finansowych zabezpieczonych na pokrycie kosztów utrzymania 2 dzieci w rodzinnej pieczy zastępczej na terenie innych powiatów, które docelowo zostały umieszczone w rodzinach zastępczych na terenie powiatu bolesławieckiego.

Środki finansowe przeznaczone na ww. zadanie zostały wydatkowane zgodnie z zawartymi porozumieniami i w wysokości w nich określonej.

**Rozdział 85510 – Działalność placówek opiekuńczo-wychowawczych – plan 1.707.696,00 zł**

Wykonanie – 1.655.456,01 zł (96,94% planu)

W ramach wydatków zrealizowano zakup usług przez jednostki samorządu terytorialnego od innych jednostek samorządu terytorialnego dla powiatów na podstawie porozumień między j.s.t. w sprawie ponoszenia kosztów utrzymania 36 dzieci pochodzących z terenu powiatu bolesławieckiego i przebywających w placówkach opiekuńczo-wychowawczych na terenie 15 innych powiatów: lubańskiego, kamiennogórskiego, wołowskiego, strzelińskiego, białogardzkiego, opatowskiego, tureckiego, nowosądeckiego, kłobuckiego, oświęcimskiego, kluczborskiego, milickiego, głubczyckiego, tatrzańskiego i zawierciańskiego. Środki finansowe przeznaczone na utrzymanie dzieci w instytucjonalnej pieczy zastępczej na terenie innych powiatów nie zostały wydatkowane w planowanej wysokości, co jest spowodowane:

- 1) usamodzielnieniem się 1 dziecka z terenu strzelińskiego;
- 2) powrotem do rodziny biologicznej 1 dziecka z powiatu nowosądeckiego;
- 3) przedłużającą się procedurą podpisywania z dwoma powiatami porozumień w sprawie umieszczenia 5 dzieci w instytucjonalnej pieczy zastępczej (4 – powiat oleśnicki, 1 – powiat namysłowski).

**WYDATKI NA ZADANIA WŁASNE****Dział 010 – Rolnictwo i łowiectwo****Rozdział 01042 – Wylączenie z produkcji gruntów rolnych – plan 10.000,00 zł**

Wykonanie – 9.999,90 zł



Środki wydatkowano na realizację zadania pn. „Zakup sprzętu pomiarowego i informatycznego oraz oprogramowania – zadanie rekultywacyjne”, w ramach którego działa serwer do przechowywania kopii zabezpieczających bazy danych oraz 6 dysków do macierzy dla Wydziału Geodezji i Katastru Starostwa Powiatowego w Bolesławcu.

### **Dział 020 – Leśnictwo**

#### **Rozdział 02001 – Gospodarka leśna – plan 105.778,00 zł**

Wykonanie – 92.360,00 zł (87,31% planu)

Środki wydatkowano na (wydatki na rzecz osób fizycznych) wypłaty ekwiwalentów za wyłączenie w latach 2002-2003 gruntów z upraw rolnych i prowadzenie uprawy leśnej na łącznej powierzchni wynoszącej 41,3824 ha oraz zakup usług pozostałych.

#### **Rozdział 02002 – Nadzór nad gospodarką leśną – plan 34.200,00 zł**

Wykonanie – 29.998,64 zł (87,72% planu)

Zrealizowano wydatki na usługi za nadzór nad lasami nie stanowiącymi własności Skarbu Państwa (na podstawie umowy z firmą TAXUS UL Sp. z o.o. z Warszawy).

### **Dział 600 – Transport i łączność**

#### **Rozdział 60004 – Lokalny transport zbiorowy – plan 3.992.372,00 zł**

Wykonanie – 3.868.872,80 zł (96,91% planu), z tego:

- 1) 3.793.240,09 zł przekazano Operatorowi – PKS Bolesławiec Sp. z o.o. na organizację lokalnych przewozów autokarowych (26 linii komunikacyjnych) z przeznaczeniem na dopłaty do wozokilometra, przy czym wartość 2.675.622,33 zł stanowią środki z Funduszu Rozwoju Przewozów Autobusowych o charakterze użyteczności publicznej, kwota 1.117.617,76 zł to wkład własny Powiatu stanowiący wielkość nie niższą niż 10% deficytu na poszczególnych liniach (w tym dofinansowanie z Gmin Powiatu Bolesławieckiego – 852.912,06 zł, tj. 99,88% planu wynoszącego 854.000,00 zł);
- 2) 75.632,71 zł wydatkowano w związku ze złożonym rozliczeniem zadania za 2021 rok, tj. dokonano zwrotu niewykorzystanych dotacji oraz płatności w kwocie ogółem 75.361,71 zł wraz z odsetkami (z tytułu wypłaty dofinansowania ze środków Funduszu Rozwoju Przewozów Autobusowych o charakterze użyteczności publicznej w nadmiernej wysokości za grudzień 2021 r. w kwocie 72.873,19 zł, w tym odsetki 271,00 zł oraz z tytułu przekazanej dotacji przez Gminę Gromadka w kwocie 2.759,52 zł).

#### **Rozdział 60014 – Drogi publiczne powiatowe – plan 1.228.812,00 zł**

Wykonanie 1.180.746,14 zł (96,09% planu).

Wydatki Zarządu Dróg Powiatowych kształtują się następująco:

- 1) wydatki rzeczowe (materiały do prac bieżących, części zamienne, zakup masy mineralno-asfaltowej, farby do znakowania poziomego, paliwa do samochodów służbowych, zakup znaków drogowych) – 383.075,12 zł, co stanowi 94,67% planu (404.643,00 zł);
- 2) pozostałe wydatki – 797.671,02 zł, co stanowi 96,79% planu (824.169,00 zł), z tego:
  - a) zakup energii elektrycznej, ciepłej i wody – 16.321,35 zł;
  - b) zakup usług remontowych – 229.822,40 zł (plan 230.861,00 zł), z tego: remont sygnalizacji świetlnej – 48.129,90 zł, naprawa pojazdów służbowych będących w dyspozycji Zarządu Dróg Powiatowych w Bolesławcu – 47.483,80 zł, remonty dróg

- i elementów dróg – 59.208,70 zł, a także „Remont i konserwacja infrastruktury drogowej w ciągu drogi powiatowej Nr 2280D we wsi Żeliszów” - 75.000,00 zł;
- c) pozostałe usługi – 551.527,39 zł (plan 574.245,00 zł) – środki wydatkowano m.in. na zimowe utrzymanie dróg powiatowych, utrzymanie kanalizacji deszczowej i czystości ulic, wynajęcie sprzętu drogowego, opłaty wodno-kanalizacyjne (powyższe ilościowo przedstawia poniższa tabela).

Roboty wykonane na drogach powiatowych w 2022 r.

Roboty wykonane na drogach powiatowych	Jedn. miary	Ilość
praca dyspozytora sprzętu przy zimowym utrzymaniu dróg	godz.	3 240,00
ustawianie, likwidacja i poprawianie znaków	szt.	532,00
mycie znaków drogowych	szt.	100,00
remont cząstkowy masą na gorąco (z recyklera i wytwórni)	t	244,00
remont cząstkowy masą na zimno	t	7,10
czyszczenie studzienek ściekowych	szt.	240,00
likwidacja zastoisk wodnych (przekopy w poboczach)	szt.	434,00
poręcze drogowe (ustawianie, naprawa)	mb	232,00
ręczne koszenie trawników i pasów zieleni w Bolesławcu	m <sup>2</sup>	54 000,00
ręczne koszenie trawników i pasów zieleni poboczy w powiecie	m <sup>2</sup>	12 250,00
obkaszanie drzew z odrostów/podcinanie nisko zwisających gałęzi	szt.	254
mechaniczne koszenie poboczy	ha	138,00
sprzątanie mechaniczne (zamiatarka)	m <sup>2</sup>	456 000,00
frezowanie pni drzew	szt.	2,00
ręczne zbieranie śmieci z pasa drogowego	osobog.	663,00
malowanie oznakowania poziomego	m <sup>2</sup>	61 500,00
odmulanie rowów przydrożnych	mb	235,00
wycinka krzaków z pasa drogowego	mb	11 500,00
naprawa chodników	m <sup>2</sup>	142,00
naprawa przepustów – studni kanalizacyjnych	szt.	20,00
uzupełnianie poboczy frezownią	t	336,00
ścinka poboczy	m <sup>2</sup>	2 000,00
prace różne utrzymaniowe	osobog.	1 572,00
czyszczenie korytek ściekowych i montaż korytek odwodnieniowych	mb	25,00
ręczne sprzątanie chodników	m <sup>2</sup>	56 900,00
ręczne sprzątanie po wypadkach	m <sup>2</sup>	800,00
czyszczenie korytek ściekowych i montaż korytek odwodnieniowych	mb	25,00

**Rozdział 60019 -Płatne parkowanie – plan 13.132,00 zł**

Wykonanie – 12.614,00 zł (96,06% planu).

Wydatki poniesiono na utrzymanie i obsługę parkingu przy ul. Armii Krajowej 12 w Bolesławcu (zakup papieru termicznego do terminali, usługa rozliczenia płatności gotówkowych, konserwacja urządzeń systemu parkingowego wraz z prowizjami za usługę).

**Dział 700 – Gospodarka mieszkaniowa****Rozdział 70005 – Gospodarka gruntami i nieruchomościami – plan 25.236,00 zł**

Wykonanie – 21.862,31 zł (86,63% planu).

Na zadania własne w zakresie nieruchomości Powiatu poniesiono wydatki na:

- 1) wynagrodzenia i składki od nich naliczane – 332,42 zł;
- 2) wykonanie operatu szacunkowego w celu zbycia nieruchomości w drodze darowizny – 500,00 zł;
- 3) koszty otrzymania materiałów z Powiatowego Ośrodka Dokumentacji Geodezyjnej i Kartograficznej niezbędnych do prowadzenia postępowań administracyjnych – 2.550,00 zł;
- 4) prace geodezyjne – wznowienie punktów granicznych oraz aktualizacja przebiegu granic – 1.520,00 zł;
- 5) opłaty notarialne i sądowe – 14.990,19 zł (za wpisy i wykreślenia z ksiąg wieczystych dotyczące dróg powiatowych, opłaty do pozwu – regulacja stanu prawnego drogi w Bolesławicach, związane z nabyciem działki na rzecz Powiatu Bolesławieckiego na podstawie aktu notarialnego Rep. A nr 3535/2022, koszty sporządzenia aktów notarialnych będących podstawą nabycia nieruchomości w drodze darowizny);
- 6) zwrot niewykorzystanych dotacji oraz płatności – 1.509,68 zł (zwrot dotacji z lat ubiegłych do Dolnośląskiego Urzędu Wojewódzkiego we Wrocławiu w związku z prowadzoną egzekucją komorniczą wobec osób fizycznych, zalegających z opłatami za użytkowanie wieczyste gruntów Skarbu Państwa);
- 7) pozostałe wydatki – 460,02 zł (zakup tonerów, publikacja w prasie wykazu nieruchomości).

**Dział 710 – Działalność usługowa****Rozdział 71012 – Zadania z zakresu geodezji i kartografii – plan 939.017,00 zł**

Wykonanie – 925.857,98 zł (98,60% planu).

Na zadania w zakresie geodezji i kartografii poniesiono w okresie sprawozdawczym wydatki w szczególności na:

- 1) wynagrodzenia i składki od nich naliczane pracowników wykonujących zadania związane z funkcjonowaniem Ośrodka Dokumentacji Geodezyjnej i Kartograficznej – 817.957,79 zł (plan 828.217,00 zł);
- 2) pozostałe wydatki rzeczowe – 107.900,19 zł (plan 110.800,00 zł), w tym na: zakup materiałów biurowych i eksploatacyjnych oraz fachowej prasy, badania okresowe pracowników, opłaty z tytułu zakupu usług telekomunikacyjnych, podróże służbowe krajowe, składki członkowskie Powiatu Bolesławieckiego na rzecz Związku Powiatów Województwa Dolnośląskiego, szkolenia pracowników, przesyłki pocztowe, serwis kopiarek.

**Dział 750 – Administracja publiczna****Rozdział 75019 – Rady powiatów – plan 431.711,00 zł**

Wykonanie – 424.870,59 zł (98,42% planu).

Na realizację zadań poniesiono wydatki na:

- 1) świadczenia na rzecz osób fizycznych – 390.856,00 zł (tj. diety Radnych Powiatu Bolesławieckiego);
- 2) wydatki rzeczowe – ogółem 17.812,13 zł, z tego:
  - a) zakup środków żywności – 3.000,00 zł,
  - b) zakup komputera wraz z podzespołami, oprogramowaniem i kablami HDMI na potrzeby Referatu Organów Powiatu oraz obsługi i transmisji obrad Rady Powiatu – 12.158,55 zł
  - c) zakup kwiatów – 1.070,03 zł;
  - d) pozostałe zakupy – 1.583,55 zł;
- 3) pozostałe wydatki – ogółem 16.202,46 zł, z tego:
  - a) zakup usług pozostałych – 14.345,16 zł (m.in.: obsługa serwisowa oraz najem koparki, przesyłki pocztowe, usługa wykonania 6 zestawów Certum Standard do podpisu elektronicznego oraz odnowienia 4 certyfikatów kwalifikowalnych, usługa dostawy artykułów spożywczych na posiedzenia komisji stałych oraz sesje Rady Powiatu Bolesławieckiego, usługa wykonania 3 flag gabinetowych),
  - b) opłaty z tytułu usług telekomunikacyjnych – 1.857,30 zł.

**Rozdział 75020 – Starostwa Powiatowe – plan 13.397.384,20 zł**

Wykonanie ogółem – 13.136.261,44 zł (98,05% planu), z czego wydatki poniesiono w Zarządzie Dróg Powiatowych (955.498,38 zł) i Starostwie Powiatowym (12.180.763,06 zł), z tego:

- 1) wynagrodzenia i składki od nich naliczane – 9.949.567,69 zł, z tego:
  - a) w Starostwie Powiatowym – 9.238.306,30 zł,
  - b) w Zarządzie Dróg Powiatowych – 711.261,39 zł;
- 2) zakup materiałów i wyposażenia – 221.155,35 zł (ZDP – 19.939,50 zł, Starostwo Powiatowe – 201.215,85 zł), z tego:
  - a) materiały papiernicze, biurowe i eksploatacyjne – 42.512,39 zł,
  - b) wyposażenie biurowe – 23.712,38 zł,
  - c) prasa i literatura fachowa – 3.708,35 zł,
  - d) paliwo do samochodów służbowych – 13.219,29 zł,
  - e) inne materiały – 53.224,42 zł (w tym m.in. artykuły gospodarcze, higieniczne oraz środki czystości niezbędne do sprzątnięcia pomieszczeń biurowych, środki czystości do samochodów służbowych, zakup zwrotek potwierdzenia odbioru KPA, zakup paliwa oraz oleju do kosiarki spalinowej, zakupy drobnych materiałów do wykonywania prac konserwatorsko-naprawczych),
  - f) koszty zarządu – 4.865,42 zł,
  - g) zakup 11 zestawów komputerowych i 3 laptopów na potrzeby Starostwa Powiatowego – 79.913,10 zł;
- 3) zakup energii – 268.437,57 zł;
- 4) zakup środków żywności, w tym koszty zarządu – 4.801,59 zł;
- 5) zakup usług remontowych – 17.887,25 zł (w tym: naprawa uszkodzonego okna, odświeżenie powłoki malarskiej, remont dachu oraz naprawa nieszczelności toalety w budynku przy ul. Armii Krajowej 12, konserwacja oraz naprawa wind w budynkach przy ul. Armii Krajowej 12 oraz przy pl. Marsz. J. Piłsudskiego 2, wymiana i wyważenie opon w samochodach służbowych);

- 6) zakup usług pozostałych – 2.154.363,84 zł (ZDP – 104.215,98 zł, Starostwo Powiatowe – 2.050.147,86 zł), z tego:
- a) tablice rejestracyjne i druki dla Wydziału Komunikacji i Transportu – 952.483,04 zł,
  - b) ochrona mienia – 256.739,55 zł,
  - c) obsługa serwisowa programu informatycznego – 49.285,50 zł (moduły: kadry, płace, finanse, budżet, zarządzanie nieruchomościami, umowy, środki trwałe),
  - d) przesyłki pocztowe – 128.091,50 zł,
  - e) dzierżawa i obsługa serwisowa kserokopiarek – 49.915,24 zł,
  - f) usługa przeprowadzenia zamówienia publicznego na wybór dostawcy gazu dla jednostek organizacyjnych Powiatu – 6.500,00 zł,
  - g) usuwanie pojazdów z terenu Powiatu – 213.425,00 zł (w trybie art. 130 a ustawy Prawo o ruchu drogowym),
  - h) wycena wartości pojazdów samochodowych, w związku z ich przypadkiem na rzecz powiatu (zgodnie ustawą Prawo o ruchu drogowym) – 4.428,00 zł,
  - i) dzierżawa terminali w Wydziale Komunikacji i Transportu oraz w Wydziale Geodezji i Katastru – 14.421,09 zł,
  - j) obsługa bankowa – 18.779,21 zł, z tego ZDP – 1.685,91,00 zł, Starostwo Powiatowe – 17.093,30 zł,
  - k) obsługa prawna – 26.950,00 zł,
  - l) sprzątanie pomieszczeń Zarządu Dróg Powiatowych – 14.760,00 zł,
  - m) badania wstępne dla osób nie będących pracownikami – 956,00 zł,
  - n) usługi związane z dostarczeniem mediów (energia cieplna, elektryczna, telefon, woda) – 137.275,18 zł,
  - o) pozostałe usługi – 280.354,53 zł (w tym m.in. usługa utrzymania serwera hostingowego, utrzymanie domeny powiatboleslawiecki.pl, udostępnienie i utrzymanie na serwerze aplikacji internetowej o nazwie bip.idcom-web.pl umożliwiającej prowadzenie własnej strony podmiotowej BIP, usługa polegająca na aktywacji wizytówki firmowej Starostwa Powiatowego w Bolesławcu przy mapie Google oraz w książce internetowej, utrzymanie certyfikatu SSL dla domeny bip.powiatboleslawiecki.pl, aktualizacje, obsługa autorska systemów i oprogramowania, abonament RTV, abonamenty i licencje za programy, obsługa serwisowa urządzenia FortiGate i licencja antywirusowa służąca do ochrony sieci komputerowej, dostęp do Krajowego Rejestru Długów, dostęp do portalu zamówień publicznych, platforma ZOOM PRO, abonament RCP, oprogramowanie ESET ANTIVIRUS; wykonanie pieczęci urzędowych, druków i wniosków, mycie samochodów służbowych, najem włókien światłowodowych łączących budynki Starostwa Powiatowego w Bolesławcu, najem dystrybutora wraz z dostawą wody, odnowienie podpisów elektronicznych, odśnieżenie dachów w budynkach Starostwa, zniszczenie dysków HDD pozostałych po likwidacji sprzętu elektronicznego);
- 7) świadczenia na rzecz osób fizycznych – 33.539,54 zł (refundacja kosztów zakupu okularów dla pracowników, zakup wody dla pracowników oraz artykułów BHP dla kierowców-konserwatorów, sprzątaczek), z tego Zarząd Dróg Powiatowych – 20.254,03 zł, Starostwo Powiatowe – 13.285,51 zł;

- 8) pozostałe wydatki na rzecz pracowników – 232.774,14 zł (m.in.: odpis na Zakładowy Fundusz Świadczeń Socjalnych, szkolenia, delegacje służbowe, badania wstępne, okresowe i kontrolne);
- 9) podatek od towarów i usług VAT – 52.316,53 zł;
- 10) opłaty z tytułu zakupu usług telekomunikacyjnych, internetowych, utrzymanie kont poczty elektronicznej i strony internetowej – 68.724,70 zł;
- 11) różne opłaty i składki – 132.693,24 zł (w tym: ubezpieczenie mienia i samochodów służbowych, podatek od nieruchomości, opłata za trwałe zarząd nieruchomościami, koszty sądowe, odsetki od nieterminowych wpłat z tytułu pozostałych podatków i opłat).

#### **Rozdział 75075 – Promocja jednostek samorządu terytorialnego – plan 210.750,00 zł**

Wykonanie – 207.520,61 zł (98,47% planu), z tego wydatkowano na:

- 1) zakup usług pozostałych – 145.273,65 zł, z tego m.in. na: publikację materiałów prasowych w ramach promocji powiatu w bezpłatnych czasopismach oraz na portalach internetowych; produkcję i emisję programów telewizyjnych o tematyce dotyczącej Powiatu Bolesławieckiego; przygotowanie i emisję cyklicznej audycji pn.: „Wiadomości Powiatu Bolesławieckiego”; wykonanie projektu wraz z drukiem i dostawą kalendarzy ściennych trójdzielnych; usługę gastronomiczno-cateringową w związku z organizacją spotkania z delegacją Powiatu Bautzen; usługa informatyczna polegająca na aktualizacji oprogramowania aplikacji b-tourist;
- 2) nagrody konkursowe – 3.000,00 zł (zakup bonów wartościowych dla laureatów konkursu „Najpiękniejszy wieniec dożynkowy Powiatu Bolesławieckiego”;
- 3) różne opłaty i składki – 42.560,06 zł (składki na rzecz Związku Powiatów Polskich oraz Euroregionu Nysa);
- 4) zakup materiałów i wyposażenia – 15.833,26 zł (m.in. zakup kwiatów i upominków w związku z udziałem przedstawicieli Zarządu Powiatu Bolesławieckiego w uroczystościach istotnych dla wspólnoty samorządowej, a także artykułów promocyjnych, organizacja konkursów);
- 5) podróże służbowe zagraniczne – 853,64 zł.

#### **Rozdział 75085 – Wspólna obsługa jednostek samorządu terytorialnego – plan 1.705.122,00 zł**

Wykonanie – 1.702.028,92 zł (99,82% planu).

Na realizację zadań w ramach wspólnej obsługi jednostek (zadania Powiatowego Centrum Usług Wspólnych) poniesiono wydatki na:

- 1) wynagrodzenia i składki od nich naliczane – 1.392.766,32 zł, w tym na realizację pomocy dla uchodźców – 21.405,00 zł;
- 2) świadczenia na rzecz osób fizycznych – 1.264,49 zł (woda dla pracowników);
- 3) wydatki rzeczowe – 35.199,17 zł, w tym na: materiały biurowe, środki czystości, licencje – zakup oprogramowania, jednorazowy dodatek uzupełniający umożliwiający wyliczenie wysokości dodatków uzupełniających na nauczycieli, a także zakup towarów w związku z pomocą obywatelom Ukrainy (3.200,00 zł);
- 4) pozostałe wydatki na rzecz pracowników – 32.185,53 zł (odpis podstawowy na ZFŚS, badania okresowe pracowników, szkolenia pracowników);
- 5) pozostałe wydatki – 240.613,41 zł, w tym: zakup energii, zakup usług telekomunikacyjnych oraz pozostałe usługi (w tym obsługa prawna dla 13 jednostek,

obsługa informatyczna dla 15 jednostek, dzierżawa ksera, dystrybucja energii elektrycznej, odprowadzenie ścieków, obsługa bankowa, zakup i montaż rolet), a także opłaty i składki.

#### **Rozdział 75095 – Pozostała działalność – plan 23.954,00 zł**

Wykonanie – 14.424,51 zł (60,22% planu)

Na realizację zadań w ramach pozostałej działalności poniesiono wydatki na:

- 1) współorganizację uroczystości nadania Szpitalowi Powiatowemu przy ul. Jeleniogórskiej 4 w Bolesławcu marki pn. „SZPITAL ŚW.ŁUKASZA W BOLESŁAWCU” w udziale przedstawicieli władz samorządowych i wojewódzkich – 5.640,00 zł;
- 2) realizację zadania dotyczącego przewozu zwłok osób zmarłych lub zabitych w miejscach publicznych na terenie Powiatu Bolesławieckiego (na podstawie ustawy o cmentarzach i chowaniu zmarłych powiat jest zobowiązany do organizowania przewozu zwłok osób zmarłych lub zabitych w miejscach publicznych, przed ich pochowaniem na wniosek właściwego organu [prokuratury lub policji], do zakładu medycyny sądowej, a w razie jego braku na obszarze powiatu – do najbliższego szpitala mającego prosektorium, celem ustalenia przyczyny zgonu) – 4.140,00 zł. W wyniku podjętych działań mających na celu realizację ww. zadania wyłoniono Firmę „Arsena” Usługi Pogrzebowe z siedzibą w Bolesławcu. W 2022 r. ww. firma dokonała 18 przewozów osób zmarłych lub zabitych na terenie powiatu bolesławieckiego do prosektorium w Bolesławcu;
- 3) usługę opracowania Planu Działań ZIT Zachodniego Obszaru Integracji w związku z przystąpieniem Powiatu Bolesławieckiego do współdziałania z gminami i powiatami tworzącymi Zachodni Obszar Integracji w związku z utworzeniem i realizacją instrumentu zintegrowanych inwestycji terytorialnych w latach 2021-2027 (zadanie w trakcie realizacji) – 4.305,50 zł;
- 4) zakup środków żywności na organizację konwentów – 339,01 zł.

#### **Dział 754 – Bezpieczeństwo publiczne i ochrona przeciwpożarowa**

##### **Rozdział 75421 – Zarządzanie kryzysowe – plan 137.400,00 zł (w tym kwota 7.400,00 zł stanowi darowizny od osób fizycznych na pomoc uchodźcom)**

Wykonanie – 51.560,71 zł (37,53% planu).

Środki własne Powiatu wydatkowano na pomoc uchodźcom (organizacja miejsc tymczasowego zakwaterowania, zakup żywności, środki opatrunkowe, organizacja i obsługa magazynu zbiórki darów, zakup łóżek i pościeli (kołdry i poduszki), zakup chłodziarki, środków czystości, zakup okularów korekcyjnych dla dziecka, transport mebli z Niemiec itp.).

##### **Rozdział 75478 – Usuwanie skutków klęsk żywiołowych – plan 19.105,00 zł**

Wykonanie – 10.168,50 zł (53,22% planu).

Zabezpieczone środki wykorzystano na bieżące funkcjonowanie magazynu przeciwpowodziowego znajdującego się przy ul. T. Kościuszki 16 w Bolesławcu, a wydatki dotyczą w szczególności:

- 1) zakupu energii – 279,05 zł;
- 2) zakupu materiałów i wyposażenia – 119,90 zł;
- 3) zakup usług pozostałych – 7.799,55 zł, w tym: usługa całodobowego dozoru elektronicznego wraz z zapewnieniem serwisowania systemu alarmowego zainstalowanego na obiekcie magazynu przeciwpowodziowego, opłaty za wodę i odprowadzanie ścieków oraz usługę kominiarską;

4) podatek od nieruchomości – 1.970,00 zł.

### **Dział 757 – Obsługa długu publicznego**

#### **Rozdział 75702 – Obsługa papierów wartościowych, kredytów i pożyczek oraz innych zobowiązań jednostek samorządu terytorialnego zaliczanych do tytułu dłużnego – kredyty i pożyczki – plan 1.045.071,00 zł**

Wykonanie – 951.824,04 zł (91,08% planu).

Poniesione wydatki na obsługę długu szczegółowo opisano w informacji o kształtowaniu się wieloletniej prognozy finansowej powiatu.

### **Dział 758 – Różne rozliczenia**

#### **Rozdział 75818 – Rezerwy ogólne i celowe – plan 491.347,00 zł**

Utworzone w budżecie Powiatu rezerwy ogólne i celowe oraz ich rozdysponowanie omówiono we wstępie informacji.

### **Dział 801 – Oświata i wychowanie i 854 – Edukacyjna opieka wychowawcza**

#### **– Plan 53.193.814,49 zł**

Wykonanie – 52.429.281,52 zł (98,56% planu).

Informacje o publicznych placówkach oświatowych, dla których organem prowadzącym jest Powiat Bolesławiecki zawiera poniższa tabela.

Na dzień 31 grudnia 2022 r. w szkołach i placówkach oświatowych zatrudnionych było 543 nauczycieli i 123 pracowników obsługi. Do szkół powiatowych uczęszczało 4.111 uczniów w 174 oddziałach.

Stan na 31.12.2022 r.

Lp.	Nazwa szkoły/placówki	Etaty	Wynagrodzenia osobowe w zł	Liczba uczniów	Liczba oddziałów
1.	ZESPÓŁ SZKÓŁ OGÓLNOKSZTAŁCĄCYCH I ZAWODOWYCH IM. MJRA H. SUCHARSKIEGO W BOLESŁAWCU	68,73	3.484.673,83	693	25
2.	POWIATOWY MŁODZIEŻOWY OŚRODEK WYCHOWAWCZY	27,41	1.729.910,66	20	2
3.	II LICEUM OGÓLNOKSZTAŁCĄCE IM. J. KORCZAKA W BOLESŁAWCU	61,95	2.946.115,30	506	18
4.	ZESPÓŁ SZKÓŁ MECHANICZNYCH IM. L. WARYŃSKIEGO W BOLESŁAWCU	60,67	3.182.097,47	432	15
5.	ZESPÓŁ SZKÓŁ BUDOWLANYCH W BOLESŁAWCU	58,85	2.898.608,81	572	23
6.	POWIATOWY ZESPÓŁ SZKÓŁ I PLACÓWEK SPECJALNYCH W BOLESŁAWCU	106,23	6.262.696,97	138	33



7.	POWIATOWE CENTRUM EDUKACJI I KSZTAŁCENIA KADR W BOLESŁAWCU	15,11	573.531,04	0	0
8.	ZESPÓŁ SZKÓŁ ELEKTRONICZNYCH IM. I. DOMEYKI W BOLESŁAWCU	71,46	3.717.792,78	635	20
9.	I LICEUM OGÓLNOKSZTAŁCĄCE IM. W. BRONIEWSKIEGO W BOLESŁAWCU	55,20	3.142.601,08	590	19
10.	PORADNIA PSYCHOLOGICZNO- PEDAGOGICZNA W BOLESŁAWCU	24,98	1.383.550,55	0	0
11	ZESPÓŁ SZKÓŁ HANDLOWYCH I USŁUGOWYCH IM. J. KOCHANOWSKIEGO W BOLESŁAWCU	52,37	2.941.637,90	525	19
12	MŁODZIEŻOWY DOM KULTURY IM. ST. WYSPIAŃSKIEGO W BOLESŁAWCU	20,84	1.036.181,22	0	0
<b>RAZEM:</b>		<b>623,80</b>	<b>33.299.397,61</b>	<b>4.111</b>	<b>174</b>

Wydatki bieżące na własne zadania oświatowe Powiatu Bolesławieckiego w 2022 r. zaplanowano w kwocie ogółem 53.193.814,49 zł a w okresie sprawozdawczym wykonanie wyniosło 52.429.281,52 zł, tj. 98,56 % planu po zmianach, przy czym kwotę 681.389,35 zł (1,30% wydatków bieżących własnych) przeznaczono na zadania związane z pomocą uchodźcom z Ukrainy. Realizacja wydatków w poszczególnych jednostkach przedstawia się następująco:

Lp.	Jednostka	Plan po zmianach na 2022 r.	Wykonanie na 31.12.2022r.	Wykonanie %
1.	2.	3.	4.	5.
1.	<b>I Liceum Ogólnokształcące</b>	<b>4.810.803,00</b>	<b>4.785.860,70</b>	<b>99,48</b>
	wynagrodzenia i składki od nich naliczane	4.006.379,00	3.999.454,36	99,83
	świadczenia na rzecz osób fizycznych	35.851,00	35.741,56	99,69
	pozostałe wydatki bieżące	768.573,00	750.664,78	97,67
2.	<b>II Liceum Ogólnokształcące</b>	<b>4.527.487,86</b>	<b>4.446.677,38</b>	<b>98,22</b>
	wynagrodzenia i składki od nich naliczane	3.802.266,00	3.777.690,11	99,35
	świadczenia na rzecz osób fizycznych	5.538,86	4.526,08	81,72
	pozostałe wydatki bieżące	719.683,00	664.461,19	92,33
3.	<b>Zespół Szkół Elektronicznych</b>	<b>5.351.788,00</b>	<b>5.321.758,30</b>	<b>99,44</b>
	wynagrodzenia i składki od nich naliczane	4.736.537,00	4.734.904,35	99,97
	świadczenia na rzecz osób fizycznych	4.322,00	4.322,00	100,00
	pozostałe wydatki bieżące	610.929,00	582.531,95	95,36
4.	<b>Zespół Szkół Ogólnokształcących i Zawodowych</b>	<b>5.131.455,00</b>	<b>5.062.494,95</b>	<b>98,66</b>

	wynagrodzenia i składki od nich naliczane	4.476.537,00	4.456.743,44	99,49
	świadczenia na rzecz osób fizycznych	9.095,00	6.660,36	73,23
	pozostałe wydatki bieżące	645.823,00	599.091,15	92,77
<b>5.</b>	<b>Zespół Szkół Mechanicznych</b>	<b>4.714.513,00</b>	<b>4.685.715,87</b>	<b>99,39</b>
	wynagrodzenia i składki od nich naliczane	4.102.513,00	4.090.690,67	99,71
	świadczenia na rzecz osób fizycznych	20.277,00	9.063,26	44,70
	pozostałe wydatki bieżące	591.723,00	585.961,94	99,03
<b>6.</b>	<b>Zespół Szkół Budowlanych</b>	<b>4.382.491,00</b>	<b>4.351.933,46</b>	<b>99,30</b>
	wynagrodzenia i składki od nich naliczane	3.733.184,00	3.722.430,47	99,71
	świadczenia na rzecz osób fizycznych	10.415,00	9.607,26	92,24
	pozostałe wydatki bieżące	638.892,00	619.895,73	97,03
<b>7.</b>	<b>Zespół Szkół Handlowych i Usługowych</b>	<b>4.309.008,00</b>	<b>4.268.416,38</b>	<b>99,06</b>
	wynagrodzenia i składki od nich naliczane	3.741.795,00	3.735.797,70	99,84
	świadczenia na rzecz osób fizycznych	8.910,00	8.759,28	98,31
	pozostałe wydatki bieżące	558.303,00	523.859,40	93,83
<b>8.</b>	<b>Powiatowy Zespół Szkół i Placówek Specjalnych</b>	<b>8.723.826,00</b>	<b>8.621.272,73</b>	<b>98,82</b>
	wynagrodzenia i składki od nich naliczane	7.975.503,00	7.947.140,21	99,64
	świadczenia na rzecz osób fizycznych	15.097,00	13.156,97	87,15
	pozostałe wydatki bieżące	733.226,00	660.975,55	90,15
<b>9.</b>	<b>Poradnia Psychologiczno-Pedagogiczna</b>	<b>2.040.673,00</b>	<b>2.017.834,22</b>	<b>98,88</b>
	wynagrodzenia i składki od nich naliczane	1.803.177,00	1.785.679,96	99,03
	świadczenia na rzecz osób fizycznych	1.924,00	1.666,18	86,60
	pozostałe wydatki bieżące	235.572,00	230.488,08	97,85
<b>10.</b>	<b>Młodzieżowy Dom Kultury</b>	<b>1.575.609,00</b>	<b>1.557.050,45</b>	<b>98,82</b>
	wynagrodzenia i składki od nich naliczane	1.326.399,00	1.321.784,89	99,65
	świadczenia na rzecz osób fizycznych	1.200,00	1.120,43	93,37
	pozostałe wydatki bieżące	248.010,00	234.145,13	94,41
<b>11.</b>	<b>Powiatowe Centrum Edukacji i Kształcenia Kadr</b>	<b>1.036.082,63</b>	<b>955.947,74</b>	<b>92,27</b>
	wynagrodzenia i składki od nich naliczane	776.242,00	742.776,96	95,69
	świadczenia na rzecz osób fizycznych	4.300,00	3.945,16	91,75
	pozostałe wydatki bieżące	255.540,63	209.225,62	81,88
<b>12.</b>	<b>Powiatowy Młodzieżowy Ośrodek Wychowawczy</b>	<b>2.626.971,00</b>	<b>2.605.545,45</b>	<b>99,18</b>
	wynagrodzenia i składki od nich naliczane	2.240.624,00	2.238.275,44	99,90
	świadczenia na rzecz osób fizycznych	68.226,00	68.219,31	99,99

	pozostałe wydatki bieżące	318.121,00	299.050,70	94,01
13.	<b>Starostwo Powiatowe</b>	<b>3.963.107,00</b>	<b>3.748.773,89</b>	<b>94,59</b>
	wynagrodzenia i składki od nich naliczane	182.904,00	136.922,36	74,86
	świadczenia na rzecz osób fizycznych	102.450,00	95.000,00	92,73
	dotacje	3.277.057,00	3.173.936,80	96,85
	pozostałe wydatki bieżące	400.696,00	342.914,73	85,58
	<b>Wydatki ogółem:</b>	<b>53.193.814,49</b>	<b>52.429.281,52</b>	<b>98,56</b>
	z tego:			
	wynagrodzenia i składki od nich naliczane	42.904.060,00	42.690.290,92	99,50
	świadczenia na rzecz osób fizycznych	287.605,86	261.787,85	91,02
	dotacje	3.277.057,00	3.173.936,80	96,85
	pozostałe wydatki bieżące	6.725.091,63	6.303.265,95	93,73

W okresie sprawozdawczym wydatki na wynagrodzenia i składki od nich naliczane w jednostkach oświatowych wyniosły 42.690.290,92 zł, co stanowi 99,50% wykonania planu na 2022 rok, w tym na zadania związane z pomocą uchodźcom wydatkowano 211.649,78 zł, tj. 100,00% planu (211.656,00 zł)

Na świadczenia na rzecz osób fizycznych zaplanowano kwotę ogółem 287.605,86 zł, z tego wydatkowano 261.787,85 zł – 91,02% planu. Zrealizowane wydatki dotyczyły:

- 1) świadczeń w ramach pomocy zdrowotnej dla nauczycieli szkół prowadzonych przez Powiat Bolesławiecki – kwota 25.117,60 zł, z tego w:
  - a) I Liceum Ogólnokształcącym w Bolesławcu (6 os.) – 1.837,80 zł,
  - b) II Liceum Ogólnokształcącym w Bolesławcu (7 os.) – 2.166,70 zł,
  - c) Zespole Szkół Elektronicznych w Bolesławcu (6 os.) – 2.127,80 zł,
  - d) Zespole Szkół Ogólnokształcących i Zawodowych w Bolesławcu (7 os.) – 2.525,60 zł,
  - e) Zespole Szkół Mechanicznych w Bolesławcu (5 os.) – 1.698,90 zł,
  - f) Zespole Szkół Budowlanych w Bolesławcu (10 os.) – 4.014,50 zł,
  - g) Zespole Szkół Handlowych i Usługowych w Bolesławcu (12 os.) – 4.023,40 zł,
  - h) Powiatowym Zespole Szkół i Placówek Specjalnych w Bolesławcu (17 os.) – 5.669,00 zł,
  - i) Poradni Psychologiczno-Pedagogicznej w Bolesławcu (2 os.) – 853,90 zł,
  - j) Młodzieżowy Dom Kultury w Bolesławcu (1 os.) – 200,00 zł.

Zasady udzielania świadczeń z tytułu pomocy zdrowotnej dla nauczycieli z budżetu Powiatu Bolesławieckiego określono w uchwałach Rady Powiatu Bolesławieckiego i zgodnie z nimi wnioski o przyznanie świadczenia w ramach pomocy zdrowotnej dla nauczycieli z budżetu powiatu rozpatrywane są 2 razy w roku w terminie do 15 czerwca i do 30 listopada. W 2022 r. do Starostwa Powiatowego wpłynęły 83 wnioski o pomoc zdrowotną dla nauczycieli szkół i placówek (82 wnioski rozpatrzone pozytywnie), a pomocą objęto 73 nauczycieli. Wysokość świadczenia dla jednego uprawnionego w pierwszej połowie 2022 r. wyniosła maksymalnie 290,00 zł, natomiast w drugiej – 338,90 zł.

- 2) stypendiów i nagród Starosty Bolesławieckiego w ramach lokalnego programu wspierania edukacji uzdolnionych dzieci i młodzieży z terenu Powiatu Bolesławieckiego – 95.000,00 zł (wyplacono 162 stypendiów i 16 nagród);
- 3) stypendium dla uczniów Zespołu Szkół Mechanicznych z klas o profilu Technikum Górnictwa Podziemnego – 2.000,00 zł (w ramach podpisanego porozumienia z KGHM);
- 4) pozostałe świadczenia na rzecz pracowników – 139.670,25 zł (m.in. zakup okularów, wody, świadczenia i ekwiwalenty BHP).

Dotacje udzielone z budżetu Powiatu Bolesławieckiego – plan ogółem 3.277.057,00 zł, z tego do 31 grudnia 2022 r. przekazano 3.173.936,80 zł, tj. 96,85 % planu, co przedstawia poniższa tabela:

Dotacje udzielone z budżetu Powiatu Bolesławieckiego							
Lp.	Dział	Rozdział	§	Beneficjent	Plan na 2022 r.	Wykonanie na 31.12.2022 r.	Wykonanie %
1.	801	80116	2540	Dotacje dla szkół niepublicznych (szkoły policealne)	819.643,00	755.824,40	92,21
2.	801	80117	2320	Dotacje dla innych j.s.t.	10.700,00	10.648,00	99,51
3.	801	80120	2540	Dotacje dla szkół niepublicznych (licea ogólnokształcące)	103.756,00	90.436,64	87,16
4.	801	80120	2590	Dotacje dla szkół publicznych (licea ogólnokształcące)	1.754.547,00	1.748.245,37	99,64
5.	801	80152	2590	Dotacje na kształcenie specjalne dla szkół publicznych (licea ogólnokształcące)	134.811,00	120.404,86	89,31
6.	854	85410	2540	Dotacje dla niepublicznych burs	453.600,00	448.377,53	98,85
Suma:					3.277.057,00	3.173.936,80	96,85

#### Ad.1.

- 1) Studium Medyczne w Bolesławcu – plan 347.272,00 zł, wykonanie 329.432,47 zł, co stanowi 94,86% kwoty dotacji na cały rok;
- 2) Studium Policealne w Bolesławcu (zawód technik administracji lub BHP) – plan 136.006,00 zł, wykonanie 120.810,44 zł, co stanowi 88,83% planu dotacji na 2022 rok;
- 3) Studium Policealne w Bolesławcu (zawód medyczny) – plan 263.529,00 zł, wykonanie 244.438,45 zł, co stanowi 92,76% kwoty dotacji na cały rok;
- 4) Studium Policealne w Bolesławcu (uczniowie szkół policealnych) – plan 72.836,00 zł, wykonanie 61.143,04 zł, co stanowi 83,95% kwoty dotacji na cały rok.

#### Ad.2.

Miasto Zielona Góra – Zadanie realizowane jest zgodnie z uchwałą Nr XXV/152/16 Rady Powiatu Bolesławieckiego z dnia 27 października 2016 r. w sprawie powierzenia prowadzenia

zadań publicznych Powiatu Bolesławieckiego z zakresu edukacji publicznej przez Miasto Zielona Góra oraz na podstawie porozumienia w sprawie przeprowadzenia i zasad finansowania kształcenia uczniów klas wielozawodowych w zakresie teoretycznych przedmiotów zawodowych w Zespole Szkół i Placówek Kształcenia Zawodowego w Centrum Kształcenia Zawodowego w Zielonej Górze. W okresie sprawozdawczym odbyło się siedem turnusów zawodowych w Zielonej Górze dla łącznie 19 uczniów branżowych szkół I stopnia w następujących zawodach:

- 1) fotograf – 8 uczniów, z tego 2 z Zespołu Szkół Budowlanych w Bolesławcu i 6 z Zespołu Szkół Handlowych i Usługowych w Bolesławcu,
- 2) piekarz – 2 uczniów z Zespołu Szkół Budowlanych w Bolesławcu,
- 3) ogrodnik – 3 uczniów z Zespołu Szkół Budowlanych w Bolesławcu,
- 4) monter sieci i instalacji sanitarnych – 6 uczniów, z tego 3 z Zespołu Szkół Budowlanych w Bolesławcu i 3 z Zespołu Szkół Handlowych i Usługowych w Bolesławcu;

W 2022 r. przekazano dotację celową w łącznej wysokości 10.648,00 zł, tj. 506,00 zł na ucznia.  
Ad.3.

- 1) Liceum Ogólnokształcące dla Dorosłych – plan 98.512,00 zł, wykonanie 90.436,64 zł, co stanowi 91,80% planu dotacji na cały rok;
- 2) Prywatne Liceum Ogólnokształcące w Bolesławcu – plan 5.244,00 zł, wykonanie 0,00 zł.

Ad.4.

- 1) Publiczne Liceum Ogólnokształcące OXPRESS – plan 141.550,00 zł, wykonanie 141.522,02 zł, co stanowi 99,98% planu;
- 2) III Publiczne Liceum Ogólnokształcące w Bolesławcu – plan 980.076,00 zł, wykonanie 975.953,62 zł, co stanowi 99,58% planu;
- 3) IV Publiczne Liceum Ogólnokształcące Zakonu Pijarów – plan 632.921,00 zł, wykonanie 630.769,73 zł, co stanowi 99,66% planu.

Ad.5.

- 1) Publiczne Liceum Ogólnokształcące OXPRESS – plan 54.000,00 zł, wykonanie 53.379,12 zł, co stanowi 98,85% planu;
- 2) III Publiczne Liceum Ogólnokształcące w Bolesławcu – plan 80.811,00 zł, wykonanie 67.025,74 zł, co stanowi 82,94% planu.

Ad. 6.

- 1) Niepubliczna Bursa im. św. Marii De Matias – plan 99.150,00 zł, wykonanie 97.712,36 zł, co stanowi 98,55% planu;
- 2) Niepubliczna Bursa „2 x Tak” – plan 354.450,00 zł, wykonanie 350.665,17 zł, co stanowi 98,93% planu.

Na pozostałe wydatki bieżące zaplanowano 6.725.091,63 zł, wykonano 6.303.265,95 zł (93,73% planu), z tego na:

- 1) zakup materiałów i wyposażenia – plan 525.340,83 zł, wykonanie 518.977,39 zł, tj. 98,79% planu (artykuły papiernicze, materiały biurowe i eksploatacyjne, wyposażenie, druki szkolne, środki czystości itp.);
- 2) zakup środków żywności – plan 89.045,00 zł, wykonanie – 81.245,70 zł, tj. 91,24% planu;
- 3) zakup środków dydaktycznych i książek – plan 177.356,00 zł, wykonanie 177.102,10 zł, tj. 99,86% planu;

- 4) zakup energii – plan 1.849.555,00 zł, wykonanie 1.588.141,30 zł, tj. 85,87% planu (dostawa energii elektrycznej, ciepłej, gazu oraz wody);
- 5) zakup usług remontowych – plan 343.732,17 zł, wykonanie 338.759,71 zł (98,55% planu);
- 6) zakup usług zdrowotnych – plan 29.751,00 zł, wykonanie 25.542,00 zł (85,85% planu);
- 7) zakup usług pozostałych – 1.100.760,63zł, wykonanie 1.006.921,30 zł, tj. 91,48% (m.in: dozór mienia, dystrybucja energii elektrycznej, opłaty pocztowe, konserwacje urządzeń, odprowadzenie ścieków, najem pojemników itp.);
- 8) odpis na Zakładowy Fundusz Świadczeń Socjalnych – plan 1.874.947,00 zł, wykonanie – 1.874.941,66 zł (100,00% planu);
- 9) szkolenia pracowników – plan 118.899,00 zł, wydatkowano kwotę 102.720,20 zł (86,39% planu) z tego na kursy, konferencje i warsztaty metodyczne dla nauczycieli oraz na szkolenia dla kadry nauczycielskiej;
- 10) inne (m.in. opłaty, składki, podróże służbowe, usługi telekomunikacyjne – plan 145.959,00 zł, wykonanie 119.175,02 zł (81,65% planu);
- 11) wydatki związane z pomocą obywatelom Ukrainy – plan 469.746,00 zł, wykonanie 469.739,57 zł (100,00% planu).

Zgodnie z art. 70a ust. 1 ustawy z dnia 26 stycznia 1982 r. Karta Nauczyciela oraz Rozporządzeniem Ministra Edukacji Narodowej z dnia 23 sierpnia 2019 r. w sprawie dofinansowania doskonalenia nauczycieli organ prowadzący ma obowiązek corocznego wyodrębnienia środków na dofinansowanie doskonalenia zawodowego nauczycieli oraz określenia zasad gospodarowania tymi środkami. Kwestia ta została uregulowana uchwałą Rady Powiatu Bolesławieckiego Nr XLIII/254/2022 z dnia 27 stycznia 2022 r. w sprawie planu dofinansowania form doskonalenia zawodowego nauczycieli na rok 2022 oraz maksymalnej kwoty dofinansowania opłat za kształcenie pobieranych przez uczelnie, a także specjalności i formy kształcenia, na które dofinansowanie jest przyznawane. Wnioski o dofinansowanie rozpatrywane są w dwóch turach, tj. do 15 lipca i 15 grudnia każdego roku. W 2022 r. zrealizowano wydatki w kwocie 181.495,45 zł, z tego kwotę 65.313,80 zł poniesiono na opłaty pobierane przez uczelnie oraz opłaty za kursy kwalifikacyjne i doskonalące o specjalistycznym charakterze, kwotę 92.661,52 zł poniesiono na opłaty za pozostałe formy doskonalenia zawodowego (kursy, konferencje, warsztaty metodyczne), a kwotę 23.520,13 zł na wspomaganie szkół i placówek oraz sieci współpracy i samokształcenia dla nauczycieli.

## **Dział 851 – Ochrona zdrowia**

### **Rozdział 85117 – Zakłady opiekuńczo-lecznicze i pielęgnacyjno-opiekuńcze**

#### **– plan 81.890,00 zł**

Wykonanie – 81.678,97 zł (99,74% planu).

Powyższą kwotę wydatkowano na opłaty za wyżywienie i zakwaterowanie 3 dzieci przebywających w zakładach opiekuńczo-wychowawczych. Zgodnie z art. 18 ust. 3 ustawy o świadczeniach opieki zdrowotnej finansowanych ze środków publicznych opłatę za pobyt dziecka pozbawionego opieki i wychowania rodziców, umieszczonego w zakładzie opiekuńczo-leczniczym, zakładzie pielęgnacyjno-opiekuńczym lub w zakładzie rehabilitacji leczniczej przez sąd, ponosi powiat właściwy ze względu na miejsce urodzenia dziecka. Opłata ta wynosi nie mniej niż 200% najniższej emerytury (do 28 lutego 2022r. – 1.250,88 zł, od 1 marca 2022r. – 1.338,44 zł).

**Dział 852 – Pomoc społeczna****Rozdział 85205 – Zadania w zakresie przeciwdziałania przemocy w rodzinie – plan****5.500,00 zł**

Wykonanie – 5.498,50 zł (99,97% planu)

Powyższe środki przeznaczono na:

- 1) realizację treningu kompetencji wychowawczych dla rodzin zagrożonych problemem przemocy w rodzinie - kwotę 4.900,00 zł ( w tym 1.000,00 zł wynagrodzenie specjalisty za przeprowadzenie szkolenia);
- 2) zakup materiałów edukacyjno-informacyjnych (plakaty, ulotki) wpisujących się w profilaktykę zachowań ryzykownych i przeciwdziałanie przemocy domowej – 589,50 zł.

**Rozdział 85218 – Powiatowe centra pomocy rodzinie – plan 921.978,00 zł**

Wykonanie – 912.968,93 zł (99,02% planu).

Zrealizowane wydatki dotyczą działalności Powiatowego Centrum Pomocy Rodzinie w Bolesławcu. Na powyższą kwotę składają się:

- 1) wynagrodzenia i składki od nich naliczane – 792.214,66 zł, tj. 99,65% planu (794.991,00 zł);
- 2) świadczenia na rzecz osób fizycznych– 1.656,64 zł, tj. 92,04% planu (1.800,00 zł) – zakup wody dla pracowników;
- 3) pozostałe wydatki na rzecz osób fizycznych – 23.687,39 zł, tj. 91,57% planu (25.869,00 zł) – odpis podstawowy na ZFŚS, delegacje, badania okresowe, szkolenia pracowników;
- 4) wydatki rzeczowe – 7.260,41 zł, tj. 98,92% planu (7.340,00 zł) – zakupiono m.in. materiały biurowe;
- 5) pozostałe wydatki (plan 91.978,00 zł) – 88.149,83 zł (z tego: koszty eksploatacji części budynku Starostwa Powiatowego w Bolesławcu na potrzeby Centrum – 18.543,60 zł, usługi telekomunikacyjne – 13.773,49 zł, opłaty pocztowe – 39.413,60 zł, ubezpieczenie majątkowe – 1.459,00 zł, opłaty licencyjne – 2.398,01 zł, dostęp do systemów aktów prawnych – 4.939,62 zł, prowizje bankowe – 4.169,66 zł, zakup materiałów promujących rodzicielstwo zastępcze – 2.360,55 zł, inne usługi – 1.092,30 zł).

**Rozdział 85231 – Pomoc dla cudzoziemców – plan 4,00 zł**

Wykonanie – 0,00 zł (0,00% planu)

**Rozdział 85295 – Pozostała działalność – plan 3.181.208,00 zł**

Wykonanie – 2.788.454,63 zł (87,65% planu)

Środki wydatkowano na zadania w ramach:

1. utrzymania trwałości zakończonego 31.12.2019 r. projektu unijnego pn. „Centrum Wsparcia Rodziny w Powiecie Bolesławieckim” – kwota 82.447,49 zł w następującej szczegółowości:
  - 1) wynagrodzenia bezosobowe (plan 63.478,00 zł) – 63.435,00 zł (dotyczy osoby zajmującej się obsługą zadań z zakresu rehabilitacji społecznej);
  - 2) wydatki rzeczowe (plan 920,00 zł) – 869,99 zł.;
  - 3) pozostałe wydatki (plan 18.180,00 zł) – wykonanie ogółem 18.142,50 zł, z tego: koszty eksploatacji części lokalu przy ul. Tysiąclecia 32d/2 (energia elektryczna i

woda – 12.340,45 zł), usługi telekomunikacyjne – 147,60 zł, czynsz – 740,03 zł, podatek od nieruchomości – 1.303,00 zł, ubezpieczenie majątkowe – 616,00 zł, pozostałe usługi – 2.995,42 zł).

W zakresie trwałości projektu realizowane są następujące działania:

- 1) usługi psychologiczne dla osób znajdujących się w trudnej sytuacji kryzysowej;
  - 2) usługi dla osób niepełnosprawnych przez 2 asystentów osoby niepełnosprawnej;
  - 3) wypożyczanie sprzętu rehabilitacyjno-pielęgnacyjnego;
  - 4) utrzymywanie platformy schodowej oraz podnośnika pionowego na potrzeby osób z niepełnosprawnościami (wypożyczono sprzęt 2 osobom z niepełnosprawnościami mieszkającym na terenie Powiatu – Gminy Miejskiej Bolesławiec);
  - 5) utrzymywanie mieszkania treningowego – będące formą pomocy skierowaną do osób, które znalazły się w trudnej sytuacji kryzysowej (z tej formy pomocy skorzystało 9 osób, z tego 5 dorosłych i 4 dzieci).
2. Pomocy uchodźcom – kwota 2.706.007,14 zł, tj. 87,33% planu (3.098.630,00 zł) - koszt świadczenia usług zapewniających organizację zakwaterowania w obiektach wytypowanych przez Wojewodę Dolnośląskiego i wyżywienia osób przybyłych z terytorium Ukrainy w związku z konfliktem zbrojnym na terenie tego kraju.

### **Dział 853 – Pozostałe zadania w zakresie polityki społecznej**

#### **Rozdział 85311 – Rehabilitacja zawodowa i społeczna osób niepełnosprawnych – plan 103.385,00 zł**

Wykonanie – 102.657,21 zł (99,30% planu).

Na zadania w zakresie polityki społecznej środki przeznaczono i wydatkowano na:

- 1) dotację na działalność Warsztatu Terapii Zajęciowej w Bolesławcu w kwocie 100.707,00 zł, co stanowi 100 % wykonania planu. Środki zostały wydatkowane zgodnie z przeznaczeniem w szczególności na zakup materiałów do terapii zajęciowej oraz wypłatę treningu ekonomicznego dla 35 uczestników Warsztatów. Dotacja została przekazana zgodnie z podpisanym porozumieniem zawartym pomiędzy Powiatem a Stowarzyszeniem.
- 2) dotacje celowe przekazane dla powiatu lubińskiego na pokrycie kosztów rehabilitacji osoby niepełnosprawnej z terenu powiatu bolesławieckiego (z Gminy Gromadka) przebywającej w Warsztacie Terapii Zajęciowej „Przytulisko” w Lubinie – kwotę 1.950,21 zł, co stanowi 72,83% planu).

#### **Rozdział 85321 – Zespoły do spraw orzekania o niepełnosprawności – plan 14.329,00 zł**

Wykonanie – 12.431,05 zł (86,75% planu).

Na działalność Powiatowego Zespołu do spraw Orzekania o Niepełnosprawności poniesiono następujące wydatki:

- 1) wynagrodzenia i składki od nich naliczane – 10.190,05 zł, w tym 1.405,96 zł na zadania związane z pomocą obywatelom Ukrainy;
- 2) zakup usług pozostałych – 2.241,00 zł, z tego: 600,00 zł - usługi tłumaczenia języka migowego on-line w systemie Komunikacji Niewerbalnej Równość Człowieka Głuchego, 1.641,00 zł - zadania związane z pomocą obywatelom Ukrainy .

#### **Rozdział 85324 – Państwowy Fundusz Rehabilitacji Osób Niepełnosprawnych – plan 61.554,00 zł**

Wykonanie – 61.550,56 zł (99,99% planu).



Na zadania z zakresu Rehabilitacji Osób Niepełnoprawnych poniesiono wydatki na:

- 1) wynagrodzenia i składki od nich naliczane (plan 60.081,00 zł) – 60.077.56 zł (wyplata części wynagrodzeń dla osób zatrudnionych w Powiatowym Centrum Pomocy Rodzinie, Powiatowym Urzędzie Pracy oraz Starostwie Powiatowym w Bolesławcu wykonujących zadania z zakresu rehabilitacji społecznej);
- 2) zakup usług pozostałych na pokrycie opłat pocztowych od przekazów pocztowych na dofinansowanie zaopatrzenia w przedmioty ortopedyczne i środki pomocnicze (plan 1.473,00 zł) – 1.473,00 zł.

**Rozdział 85333 – Powiatowe urzędy pracy – plan 2.709.296,00 zł**

Wykonanie – 2.680.909,42 zł (98,95% planu).

Wydatki Powiatowego Urzędu Pracy w Bolesławcu kształtują się następująco:

- 1) świadczenia na rzecz osób fizycznych – 4.343,51 zł, tj. 99,94% planu (4.346,00 zł);
- 2) wynagrodzenia i składki od nich naliczane – 2.428.644,43 zł, tj. 99,64% planu (2.437.512,00 zł), w tym na dodatkowe wynagrodzenie roczne za rok 2021;
- 3) wydatki na rzecz pracowników, w tym ZFŚS, badania lekarskie pracowników, szkolenia – 68.511,30 zł, tj. 99,99% planu (68.521,00 zł);
- 4) zakup usług pozostałych – 34.048,51 zł, tj. 100,00% planu (34.050,00 zł) (wydatki na obsługę kotłowni, monitoring obiektu, obsługę prawną PUP, usługi w zakresie BHP, drobne naprawy i obowiązkowe przeglądy w budynku, utrzymanie samochodu służbowego, opłaty bankowe);
- 5) zakup materiałów i wyposażenia, w tym na zakup materiałów biurowych, artykułów BHP, zakup paliwa i akcesoriów do samochodu służbowego, zakup środków czystości, zakup krzeseł dla pracowników – 31.172,85 zł, tj. 99,99% planu (31.176,00 zł);
- 6) zakup środków żywności (zakup artykułów spożywczych na potrzeby sekretariatu) – 792,23 zł, co stanowi 99,03% planu (800,00 zł);
- 7) zakup energii (energia, woda, odprowadzanie ścieków, dostawa gazu) – 62.015,00 zł, tj. 76,09% planu (81.501,00 zł);
- 8) zakup usług remontowych – 10.000,00 zł (100% planu);
- 9) usługi telekomunikacyjne – 4.105,09 zł, tj. 99,81% planu (4.113,00 zł);
- 10) pozostałe wydatki (różne opłaty i składki, podatek od nieruchomości, opłaty na rzecz budżetów jednostek samorządu terytorialnego) – 15.196,50 zł, tj. 100,00% planu (15.197,00 zł);
- 11) zwrot dotacji – 22.080,00 zł, tj. 100,00% planu (22.080,00 zł), z tego: kwota 21.680,00 zł dotyczy zwrotu dotacji wykorzystanej niezgodnie z przeznaczeniem wraz z odsetkami po przeprowadzonym przez Dolnośląski Wojewódzki Urząd Pracy postępowaniu kontrolnym projektu „Aktywizacja osób młodych pozostających bez pracy w powiecie bolesławieckim”, a kwota 400,00 zł dotyczy zwrotu niewykorzystanych środków przyznanych z Funduszu Pracy na realizację zadania określonego w art.15z<sup>4</sup> ustawy z dnia 2 marca 2020r. o szczególnych rozwiązaniach związanych z zapobieganiem, przeciwdziałaniem i zwalczaniem COVID-19, innych chorób zakaźnych oraz wywołanych nimi sytuacji kryzysowych.

**Dział 855 – Rodzina**

**Rozdział 85508 – Rodziny zastępcze – plan 3.572.063,00 zł**

Wykonanie – 3.556.777,78 zł (99,57% planu).

W ramach niniejszego rozdziału wydatki przypadają na:

- 1) świadczenia na rzecz osób fizycznych (w tym wypłacane obywatelom Ukrainy przebywającym na terytorium RP – 2.742.346,99 zł, tj. 99,72% planu (2.750.119,00 zł), z tego:
  - a) świadczenia dla rodzin zastępczych – w okresie sprawozdawczym wsparciem objęto 163 rodziny zastępcze, w których umieszczonych było 254 dzieci – wypłacono świadczenia na kwotę 2.606.673,71 zł, z tego na:
    - comiesięczne świadczenie na pokrycie kosztów utrzymania dziecka w rodzinie zastępczej – 2.404.878,23 zł,
    - dodatek z tytułu niepełnosprawności dziecka na pokrycie zwiększonych kosztów utrzymania tego dziecka w rodzinie zastępczej wypłacono 16 rodzinom zastępczym 21 dzieci) – 37.054,99 zł,
    - świadczenie jednorazowe na pokrycie niezbędnych wydatków związanych z potrzebami przyjmowanego do rodziny zastępczej dziecka wypłacone 12 rodzinom zastępczym (22 dzieci) – 25.850,00 zł,
    - pomoc pieniężna na dofinansowanie do wypoczynku poza miejscem zamieszkania wypłacona dla 4 dzieci przebywających w rodzinach: zastępczej niezawodowej – 2 i spokrewnionej - 2 – 1.980,00 zł,
    - środki finansowe na utrzymanie lokalu mieszkalnego w domu jednorodzinnym wypłacone zostały 7 rodzinom zastępczym oraz prowadzącym RDD – 121.910,49 zł,
    - świadczenie na pokrycie kosztów związanych z przeprowadzeniem niezbędnego remontu domu rodzinnego, w którym zamieszkuje rodzina zastępcza zawodowa pełniąca funkcję pogotowia rodzinnego przyznane zostało w wysokości 15.000,00 zł;
  - b) świadczenia dla usamodzielnianych wychowanków rodzinnej pieczy zastępczej – kwota 135.554,38 zł (wsparciem objęto 19 usamodzielnianych wychowanków rodzinnej pieczy zastępczej), z tego:
    - 91.804,38 zł – comiesięczna pomoc na kontynuowanie nauki dla 13 wychowanków,
    - 31.364,00 zł – jednorazowa pomoc na zagospodarowanie dla 6 wychowanków,
    - 12.386,00 zł – jednorazowa pomoc na zagospodarowanie dla 7 wychowanków;
  - c) świadczenia w ramach pomocy uchodźcom – 118,90 zł;
- 2) wynagrodzenia bezosobowe wraz z pochodnymi z tytułu pełnienia funkcji rodzin zastępczych zawodowych, zgodnie z umowami zawartymi na podstawie ustawy o wspieraniu rodziny i systemie pieczy zastępczej – kwota 234.060,80 zł;
- 3) wynagrodzenia bezosobowe wraz z pochodnymi z tytułu zatrudnienia osoby do pomocy przy sprawowaniu opieki nad dziećmi i przy pracach gospodarskich w rodzinie zastępczej zawodowej pełniącej funkcję pogotowia rodzinnego – kwota 95.055,30 zł;
- 4) wynagrodzenia i składki od nich naliczane – 412.469,02 zł, tj. 99,69% planu (413.754,00 zł). Wykonane wydatki poniesiono na wypłatę wynagrodzeń i składek od nich naliczanych dla 7 koordynatorów rodzinnej pieczy zastępczej zatrudnionych na podstawie umowy o pracę w systemie zadaniowym.

- 5) pozostałe wydatki rzeczowe (plan 76.044,00 zł) wykonanie – 72.845,67 zł (obsługa prawna w zakresie rodzinnej pieczy zastępczej, usługa psychologiczna dla wychowanków pieczy zastępczej, wynajem samochodu do przewozu dzieci, zakup prowiantu dla przewożonych dzieci oraz odpis na ZFŚS).

**Rozdział 85510 – Placówki opiekuńczo-wychowawcze – plan 1.053.678,00 zł**

Wykonanie – 1.046.099,66 zł (99,28% planu).

Na działalność placówek opiekuńczo-wychowawczych wydatki rozdysponowano w sposób następujący:

- 1) dotacja celowa z budżetu na finansowanie lub dofinansowanie zadań zleconych do realizacji pozostałym jednostkom niezaliczanym do sektora finansów publicznych – 996.244,00 zł, tj. 100,00% planu (996.244,00 zł), z tego wypłacono dotację dla:
  - a) Domu Dziecka p.w. św. Józefa, prowadzonego przez Zgromadzenie Sióstr Elżbietanek w Bolesławcu (placówka opiekuńczo-wychowawcza typu socjalizacyjnego) w kwocie 644.244,00 zł. Powyższe środki były przeznaczone na realizację zadania z zakresu wspierania rodziny i systemu pieczy zastępczej pod tytułem „Prowadzenie placówki opiekuńczo-wychowawczej typu socjalizacyjnego w latach 2020-2023”. W 2022 r. pomocą objętych było 22 dzieci, z czego ośmioro wychowanków opuściło placówkę (czworo powróciło pod opiekę rodziców biologicznych, troje przeniesiono do rodziny zastępczej, jedno uzyskało pełnoletność). Środki finansowe przeznaczone na ww. zadanie zostały wydatkowane zgodnie z zawartą umową;
  - b) Domu Dziecka p.w. św. Elżbiety prowadzonego przez Zgromadzenie Sióstr Elżbietanek w Bolesławcu (placówka opiekuńczo-wychowawcza typu rodzinnego) w kwocie 352.000,00 zł. Powyższe środki były przeznaczone na realizację zadania z zakresu wspierania rodziny i systemu pieczy zastępczej pod tytułem „Prowadzenie placówki opiekuńczo-wychowawczej typu rodzinnego w latach 2019-2023”, tj. Domu Dziecka p.w. Św. Elżbiety Zgromadzenia Sióstr Św. Elżbiety w Bolesławcu przy ul. Kubika 4A. W 2022 r. pomocą objętych było 26 dzieci, z czego 18 wychowanków opuściło placówkę (jedenaścioro umieszczono w rodzinie zastępczej, dwoje przeniesiono do placówki opiekuńczo-wychowawczej typu socjalizacyjnego, a pięcioro powróciło pod opiekę rodziny biologicznej). Środki finansowe przeznaczone na ww. zadanie zostały wydatkowane zgodnie z zawartą umową;
  - c) Dotacja celowa dla jednostki spoza sektora finansów publicznych (finansowanie zadań bieżących związanych z pomocą obywatelom Ukrainy) – Dom Dziecka p.w. św. Elżbiety prowadzony przez Zgromadzenie Sióstr Elżbietanek w Bolesławcu, w związku z umieszczeniem 2 dzieci ukraińskich w instytucjonalnej pieczy zastępczej – 4.934,00 zł (pokrycie kosztów utrzymania dzieci);
- 2) świadczenia na rzecz osób fizycznych (świadczenia dla usamodzielnianych wychowanków instytucjonalnej pieczy zastępczej oraz usamodzielnianych wychowanków Młodzieżowych Ośrodków Socjoterapii, Młodzieżowych Ośrodków Wychowawczych oraz Zakładów Poprawczych) – 44.921,66 zł, co stanowi 85,57% planu (52.500,00 zł). W 2022 r. objęto wsparciem finansowym 6 usamodzielnianych wychowanków w następującym podziale:

- a) pomoc na kontynuowanie nauki dla 7 usamodzielnianych wychowanków placówek opiekuńczo-wychowawczych – kwota 10.676,36 zł,
- b) pomoc na kontynuowanie nauki dla 2 wychowanków Młodzieżowego Ośrodka Wychowawczego – kwota 7.164,30 zł;
- c) pomoc na usamodzielnienie dla 3 wychowanków – kwota 23.517,00 zł;
- d) pomoc na zagospodarowanie dla 2 wychowanków – kwota 3.564,00 zł.

## **Dział 900 – Gospodarka komunalna i ochrona środowiska**

### **Rozdział 90006 – Ochrona gleby i wód podziemnych – plan 26.964,00 zł**

Wykonanie – 9.987,60 zł (37,04% planu).

Wykonane wydatki dotyczą:

- 1) zakupu usług obejmujących wykonanie ekspertyz, analiz i opinii dendrologicznych – 1.746,60 zł;
- 2) wykonania raportu z realizacji „Programu ochrony środowiska dla Powiatu Bolesławieckiego” – 4.305,00 zł;
- 3) wykonania pomiaru hałasu – 3.936,00 zł.

## **Dział 921 – Kultura i ochrona dziedzictwa narodowego**

### **Rozdział 92105 – Pozostałe zadania w zakresie kultury – plan 27.590,00 zł**

Wykonanie – 17.477,59 zł (63,35% planu).

W okresie sprawozdawczym zrealizowano następujące zadania:

- 1) dotacje celowe z budżetu Powiatu Bolesławieckiego udzielone w trybie art. 221 ustawy o finansach publicznych, na finansowanie lub dofinansowanie zadań zleconych do realizacji organizacjom prowadzącym działalność pożytku publicznego – 8.000,00 zł;
- 2) Dzień Niepodległości – 2.470,00 zł;
- 3) Koncert „Niech kołędzie świat” – 5.000,00 zł;
- 4) Powiatowe spotkania z Kulturą – 1.000,00 zł;
- 5) Pozostałe usługi, umowy zlecenia oraz zakup materiałów i wyposażenia – 1.007,59 zł.

## **Dział 926 – Kultura fizyczna**

### **Rozdział 92601 – Obiekty sportowe – plan 88.906,00 zł**

Wykonanie – 79.812,04 zł (89,77% planu).

Środki wydatkowano na utrzymanie obiektów sportowych, z tego na:

- 1) boisko „Orlik” przy II Liceum Ogólnokształcącym w Bolesławcu – 46.390,83 zł, tj. 92,66% planu (50.066,00 zł);
- 2) boisko i obiekty lekkoatletyczne przy Zespole Szkół Ogólnokształcących i Zawodowych w Bolesławcu – 27.421,21 zł, tj. 86,61 % planu (31.661,00 zł);
- 3) trwałość projektu pn. „Budowa kompleksu boisk i obiektów lekkoatletycznych przy Zespole Szkół Ogólnokształcących i Zawodowych w Bolesławcu” – 6.000,00 zł, tj. 83,58% planu (7.179,00 zł).

### **Rozdział 92605 – Zadania w zakresie kultury fizycznej – plan 83.999,00 zł**

Wykonanie – 56.973,77 zł (67,83% planu).

W rozdziale poniesiono następujące wydatki:

- 1) przekazano dotacje celowe z budżetu jednostki samorządu terytorialnego, udzielone na finansowanie lub dofinansowanie zadań zleconych do realizacji organizacjom prowadzącym działalność pożytku publicznego – 38.400,00 zł, tj. 96,00% planu (40.000,00 zł), z tego na:
  - a) prowadzenie szkolenia dzieci i młodzieży oraz udział w rozgrywkach organizowanych przez Dolnośląski Związek Piłki Nożnej Wrocław i Podokręg Jelenia Góra (zadanie realizowane przez Bolesławiecki Klub Sportowy Bobrzanie Bolesławiec) – wypłacono 8.000,00 zł,
  - b) prowadzenie przez TOP Bolesławiec szkolenia sportowego z elementami boksu młodzieży mieszkającej w Powiecie Bolesławieckim (zadanie realizowane przez TOP Bolesławiec) – wypłacono 2.800,00 zł,
  - c) prowadzenie przez TOP Bolesławiec szkolenia sportowego w piłce siatkowej dziewcząt mieszkających w Powiecie Bolesławieckim (zadanie realizowane przez TOP Bolesławiec) – wypłacono 3.300,00 zł,
  - d) prowadzenie przez TOP Bolesławiec szkolenia sportowego Karate, w tym uczestnictwa w zawodach sportowych dla dzieci i młodzieży mieszkającej w Powiecie Bolesławieckim (zadanie realizowane przez TOP Bolesławiec) – wypłacono 2.400,00 zł,
  - e) współzawodnictwo sportowe seniorskiej drużyny BTS Bolesławiec w rozgrywkach piłki siatkowej mężczyzn (zadanie realizowane przez Bolesławieckie Towarzystwo Siatkarskie Bolesławiec) – wypłacono 2.200,00 zł,
  - f) organizację przez Klub Sportów walki „GLADIATOR” dni otwartych w ramach programu „Wakacje z Muaythai” (zadanie realizowane przez Klub Sportów Walki „GLADIATOR”) – wypłacono 3.600,00 zł,
  - g) Halowe Turnieje Piłkarskie o Puchar Starosty Bolesławieckiego (zadanie realizowane przez Bolesławiecki Klub Sportowy „Bobrzanie”) – wypłacono 1.500,00 zł,
  - h) Powitanie wakacji z Powiatem Bolesławieckim (zadanie realizowane przez Bolesławiecki Klub Sportowy „Bobrzanie”) – wypłacono 800,00 zł,
  - i) Mikołajkowe turnieje piłkarskie o Puchar Starosty Bolesławieckiego (zadanie realizowane przez Uczniowski Klub Sportowy Football Academy Bolesławiec) – wypłacono 3.000,00 zł,
  - j) Cykl turniejów halowych o Puchar Starosty Bolesławieckiego 2022 (zadanie realizowane przez Uczniowski Klub Sportowy Football Academy Bolesławiec) – przyznano 800,00 zł,
  - k) Aktywizacja mieszkańców Powiatu Bolesławieckiego poprzez szkolenie drużyny młodzika występującej w Dolnośląskiej Lidze Młodzika (zadanie realizowane przez Uczniowski Klub Sportowy Football Academy Bolesławiec) – wypłacono 10.000,00 zł;
- 2) nagrody konkursowe – 10.468,41 zł (medale, wstążki, puchary, gawertony, wklejki dla uczestników zawodów sportowych organizowanych zgodnie Kalendarzem Szkolnego Związku Sportowego);
- 3) wynagrodzenia sędziów podczas imprez sportowych – 2.456,50 zł, tj. na:
  - a) Mistrzostwach Powiatu Bolesławieckiego w piłce ręcznej chłopców ze szkół ponadpodstawowych;

- b) Mistrzostwach Powiatu w koszykówce szkół ponadpodstawowych chłopców;
  - c) Turnieju Finałowym o Mistrzostwo Powiatu w koszykówce dziewcząt szkół ponadpodstawowych;
  - d) Turnieju Finałowym o Mistrzostwo Powiatu w piłce siatkowej chłopców szkół podstawowych (klasy 7-8);
- 4) zakup usług pozostałych – 1.650,00 zł (na współorganizację projektu pn. „Szkolny Klub Sportowy”;
- 5) zakup materiałów i wyposażenia – 3.998,86 zł.

## **II. WYDATKI MAJĄTKOWE (wydatki na zadania własne)**

Wydatki na inwestycje i zakupy inwestycyjne – plan 9.075.747,00 zł, wykonanie 8.940.988,34 zł (98,52% planu).

### **Dział 600 – Transport i łączność**

#### **Rozdział 60014 – Drogi publiczne powiatowe – plan 6.925.428,00 zł**

Wykonanie – 6.905.569,86 zł (99,71% planu).

Rozpoczęto lub zakończono następujące zadania inwestycyjne:

- 1) realizowane w ramach Rządowego Funduszu Rozwoju Dróg:
- a) „Przebudowa drogi powiatowej Nr 2273D relacji Bożejowice – Otok” – 5.611.945,29 zł, tj. 100,00% planu (5.611.950,00 zł). Zrealizowano umowy: na roboty budowlane (polegające na budowie nowej konstrukcji drogi klasy Z wraz z ciągiem pieszo-rowerowym wraz z odwodnieniem na odcinku ok.1 km) w kwocie 5.536.945,29 zł, na nadzór autorski i inwestorski w kwocie 25.000,00 zł oraz na wykonanie dokumentacji projektowej w kwocie 50.000,00 zł. Przedsięwzięcie wieloletnie (2020-2022), przy czym w 2022 r. współfinansowane ze środków: RFRD – 3.096.000,00 zł, Gminę Bolesławiec – 1.275.972,64 zł oraz Powiat Bolesławiecki – 1.239.972,65 zł,
  - b) „Budowa dróg dojazdowych do obozowisk Trzebień Mały oraz Pstrąże wraz z budową dwóch mostów na rzece Bóbr i skrzyżowań z DW 297” – 94.537,40 zł, tj. 82,93% planu (114.000,00 zł). Zrealizowane wydatki dotyczą wykonania usługi polegającej na pełnieniu funkcji inżyniera kontraktu. Przedsięwzięcie wieloletnie (2019-2025) o całkowitej wartości 117.467.910,00 zł finansowane w całości ze środków RFRD;
  - c) „Przebudowa drogi powiatowej Nr 2299D relacji Przejęślaw – Ławszowa” – 112.587,96 zł, tj. 100,00% planu (112.588,00 zł). Zrealizowane wydatki dotyczą robót budowlanych na odcinku ok. 2 km drogi (sfinansowane przez Gminę Osiecznica), przy czym wartość wykonanych robót w br. wyniosła 1.125.879,63 zł, w tym kwota 1.013.291,67 zł stanowi wydatek niewygasający roku 2021 (sfinansowany z RFRD) ;
- 2) realizowane w ramach środków własnych Powiatu:
- „Przebudowa drogi powiatowej nr 2323D – ulica Staroszkolna w Bolesławcu” – 71.340,00 zł, tj. 100,00% planu (71.340,00 zł). W ramach zadania opracowana została kompletna dokumentacja projektowo-kosztorysowa wraz z pozwoleniem na budowę;

- „Przebudowa drogi powiatowej Nr 2270D w miejscowości Różniewice polegająca na budowie chodnika” – 820.550,00 zł, tj. 100,00% planu (820.550,00 zł). W wyniku postępowania o zamówienie publiczne wyłoniono wykonawcę robót budowlanych i 14 lipca 2022 r. zawarto umowę o wartości 789.660,00 zł, natomiast w związku z wystąpieniem robót dodatkowych zawarto aneks do umowy zwiększający wartość zadania do kwoty 820.550,00 zł. Zadanie współfinansowane przez Gminę Gromadka (394.830,00 zł) oraz Powiat (425.720,00 zł);
- „Zakup zamiatarki na potrzeby Zarządu Dróg Powiatowych w Bolesławcu” – 174.781,61 zł, tj. 99,88% planu (175.000,00 zł). W ramach niniejszego zadania zakupiono używaną zamiatarkę marki Mercedes Benz model 1524, rok prod. 2008 o wartości 129.000,00 zł, a także poniesiono wydatki na opłaty rejestracyjne, ubezpieczenie, transport, zakup części i instalacji wodnej;
- „Zakup radarowych wyświetlaczy prędkości w celu poprawy bezpieczeństwa ruchu drogowego na drogach powiatowych na terenie Gminy Osiecznica” – 19.827,60 zł, tj. 99,14% planu (20.000,00 zł).

### **Dział 750 – Administracja publiczna**

#### **Rozdział 75020 – Starostwa powiatowe – plan 1.172.230,00 zł**

##### **Wykonanie – 1.164.245,50 zł (99,32% planu).**

Zrealizowano następujące zadania inwestycyjne:

- 1) „Zakup programu kadrowo-płacowego wraz z wdrożeniem na potrzeby Starostwa Powiatowego w Bolesławcu” – 50.430,00 zł, tj. 87,86% planu (57.400,00 zł);
- 2) „Zakup samochodu służbowego na potrzeby Starostwa Powiatowego w Bolesławcu” – 148.985,50 zł, tj. 99,32% planu (150.000,00 zł);
- 3) „Przebudowa i modernizacja budynku przy ul. - Armii Krajowej 12 w Bolesławcu – siedziba Starostwa” – 964.830,00 zł, tj. 100,00% planu - wykup VIII raty wierzytelności .

### **Dział 754 – Bezpieczeństwo publiczne i ochrona przeciwpożarowa**

#### **Rozdział 75495 – Pozostała działalność – plan 200.000,00 zł**

##### **Wykonanie – 200.000,00 zł.**

Zrealizowano następujące zadania inwestycyjne:

- 1) „Budowa Komendy Powiatowej Państwowej Straży Pożarnej z Jednostką Ratowniczo – Gaśniczą w Bolesławcu” w ramach „Programu modernizacji Policji, Straży Granicznej, Państwowej Straży Pożarnej i Służby Ochrony Państwa w latach 2022-2025” – 150.000,00 zł (zadanie finansowane ze środków Funduszu Wsparcia Państwowej Straży Pożarnej);
- 2) „Zakup sprzętarki do napełniania butli powietrznych nadciśnieniowych aparatów OOU” – 50.000,00 zł.

### **Dział 758 – Różne rozliczenia**

#### **Rozdział 75818 – Rezerwy ogólne i celowe – plan 106.280,00 zł**

Utworzone w budżecie Powiatu rezerwy celowe na wydatki i zakupy inwestycyjne oraz ich wykorzystanie omówiono we wstępie informacji.

**Dział 801 – Oświata i wychowanie****Rozdział 80102 – Szkoły podstawowe specjalne – plan 25.949,00 zł – wykonanie 25.949,00 zł (100,00% planu)****Rozdział 80115 – Technika – plan 266.141,00 zł - wykonanie 266.139,02 zł (100,00% planu)**

Rozpoczęto lub zakończono następujące zadania inwestycyjne:

- 1) realizowane w ramach Rządowego Funduszu Polski Ład – Program Inwestycji Strategicznych:
  - „Modernizacja zabytkowych budynków edukacyjnych Powiatu Bolesławieckiego” – 12.545,50 zł, tj. 100,00% planu (12.546,00 zł). Zrealizowane wydatki zostały przeznaczone na dokończenie realizacji umowy na opracowanie dokumentacji projektowo-kosztorysowej modernizacji budynków Zespołu Szkół Handlowych i Usługowych, a także Młodzieżowego Domu Kultury i Teatru Starego (opisane poniżej w rozdziale 85407). Zadanie wieloletnie, realizowane w latach 2021-2023 o całkowitej wartości 4.681.939,00 zł, współfinansowane ze środków Rządowego Funduszu Polski Ład w kwocie 3.439.673,94 zł. W 2022 r. wyłoniono wykonawcę robót budowlanych oraz wykonawców usług na pełnienie nadzorów dla poszczególnych branż o łącznej wartości 4.079.639,22 zł, które zostaną wykonane w 2023 r.
- 2) realizowane w ramach środków własnych Powiatu
  - „Przebudowa instalacji grzewczych w budynkach jednostek oświatowych” – 168.339,12 zł, tj. 100,00% planu (168.340,00 zł). W ramach zadania przebudowano instalację grzewczą w budynku Zespołu Szkół Ogólnokształcących i Zawodowych w Bolesławcu, wymieniono kotły, dwie pompy obiegowe oraz pompę odwadniającą doprowadzającą wodę do lewego skrzydła budynku. Zadanie zakończone;
  - „Dostosowanie budynków jednostek oświatowych do wymogów przeciwpożarowych i sanitarnych” – 96.254,40 zł, tj. 100,00% planu (96.255,00 zł). Zrealizowane wydatki dotyczą: budowy schodów zewnętrznych do kotłowni gazowej (wraz z nadzorem archeologicznym) w budynku Zespołu Szkół Elektronicznych w Bolesławcu (40.500,00 zł), wymiany drzwi wejściowych do pomieszczenia kotłowni w Zespole Szkół Ogólnokształcących i Zawodowych w Bolesławcu (9.815,40 zł), zakupu i montażu pompy hydroforowej w Zespole Szkół Ogólnokształcących i Zawodowych w Bolesławcu (11.439,00 zł), przebudowy części instalacji centralnego ogrzewania wraz z montażem nowych grzejników w Zespole Szkół Mechanicznych w Bolesławcu (23.500,00 zł) i przebudowy pomieszczeń edukacyjnych w Powiatowym Zespole Szkół i Placówek Specjalnych w Bolesławcu (11.000,00 zł);
  - „Zakup podnośnika sufitowego w ramach Programu wyrównywania różnic między regionami III” dla Powiatowego Zespołu Szkół i Placówek Specjalnych w Bolesławcu – 14.949,00 zł. Zadanie to zostało dofinansowane środkami w kwocie 5.232,15 zł z PFRON. W związku z brakiem możliwości zrealizowania wydatku w 2022 r., został ujęty jako wydatek niewygasający roku 2022.

**Dział 854 – Edukacyjna opieka wychowawcza****Rozdział 85407 – Placówki wychowania pozaszkolnego – plan 379.719,00 zł**

Wykonanie 379.084,96 zł (99,83% planu)



Zrealizowane wydatki dotyczą zadania pn. „Modernizacja zabytkowych budynków edukacyjnych Powiatu Bolesławieckiego” opisanego powyżej w rozdz. 80115.

### **III. WYDATKI REALIZOWANE PRZY UDZIALE ŚRODKÓW Z BUDŻETU UE (bieżące i majątkowe)**

#### **Dział 750 – Administracja publiczna**

##### **Rozdział 75020 – Starostwa powiatowe – plan 3.004.599,00 zł**

Wykonanie 3.002.257,62 zł (99,92% planu)

Zrealizowane wydatki dotyczą projektów:

- 1) „Dalszy rozwój e-usług w Powiatach: Lubańskim, Lwóweckim, Zgorzeleckim, Bolesławieckim i Gminie Miejskiej Lubań” w ramach RPO WD 2014-2020 współfinansowanego ze środków Europejskiego Funduszu Rozwoju Regionalnego – plan 2.747.279,00 zł, wykonanie 2.747.278,62 zł (100,00% planu), z tego:
  - wydatki majątkowe – 2.737.157,90 zł (refundacja wydatków Partnerów projektu, z tego: Powiatu Lubańskiego – 1.913.548,32 zł, Powiatu Zgorzeleckiego – 788.610,83 zł, Powiatu Lwóweckiego – 34.998,75 zł),
  - wydatki bieżące – 10.120,72 zł;
- 2) „Cyfrowy Powiat” w ramach Programu Operacyjnego Polska Cyfrowa 2014-2020 – plan 257.320,00 zł, wykonanie 254.979,00 zł (99,09% planu).

##### **Rozdział 75023 – Urzędy gmin (miast i miast na prawach powiatu) – 956.392,00 zł**

Wykonanie 956.391,86 zł (100,00% planu)

Zrealizowane wydatki dotyczą środków przekazanych w formie dotacji celowej na inwestycje i zakupy inwestycyjne Gminie Miejskiej Lubań jako partnerowi projektu pn.: „Dalszy rozwój e-usług w Powiatach: Lubańskim, Lwóweckim, Zgorzeleckim, Bolesławieckim i Gminie Miejskiej Lubań” w ramach RPO WD 2014-2020 współfinansowanego ze środków Europejskiego Funduszu Rozwoju Regionalnego. Projekt ten realizowany był w latach 2019-2022, w partnerstwie z trzema powiatami województwa dolnośląskiego i jedną gminą, a jego całkowita wartość wyniosła 6.577.791,16, z tym wydatki bieżące wyniosły 10.121,72 zł (opisano również w rozdziale 75020 powyżej). Wydatki przydające na Powiat Bolesławiecki to kwota 404.465,82 zł.

#### **Dział 801 – Oświata i wychowanie – plan 5.306.419,00 zł**

Wykonanie – 4.493.359,32 zł (84,68% planu)

##### **Rozdział 80115 – Technika – plan 2.041.469,00 zł**

Wykonanie 2.001.781,19 zł (98,06% planu)

Zrealizowane wydatki dotyczą projektów pn.:

- 1) „Podejmuję wyzwanie – jadę zdobyć umiejętności. Nauczanie przez działanie – zagraniczna praktyka zawodowa uczniów technikum w ZSOiZ” w ramach programu Erasmus Plus 2014-2020 Akcja 1. Mobilność Edukacyjna – plan 140.971,00 zł, wykonanie 140.970,70 zł (100,00% planu);

- 2) „Wsparcie Kształcenia Zawodowego – Poprawa Efektów” w ramach Regionalnego Programu Operacyjnego Województwa Dolnośląskiego 2014-2021, plan 118.856,00 zł, wykonanie 79.168,50 zł (66,61% planu);
- 3) „Poprawa efektywności energetycznej budynków Zespołu Szkół Budowlanych w Bolesławcu” w ramach Regionalnego Programu Operacyjnego Województwa Dolnośląskiego 2014-2022, plan 1.781.642,00 zł, wykonanie 1.781.641,99 zł (100,00% planu). Zadanie zostało zaplanowane do realizacji w latach 2021-2023, a jego całkowita wartość to kwota 3.819.800,00 zł (wartość dofinansowania ze środków budżetu UE – 2.100.086,00 zł), przy czym w 2021r. wydatki poniesiono na przygotowanie wniosku aplikacyjnego. W ramach zadań projektu zaplanowano wykonanie robót budowlanych polegających na wymianie stolarki okiennej, dociepleniu ścian zewnętrznych oraz wykonaniu izolacji przeciwwilgociowej.

**Rozdział 80117 – Branżowe szkoły I i II stopnia – plan 44.923,00 zł**

Wykonanie 7.438,15 zł (16,56% planu)

Zrealizowane wydatki dotyczą projektu pn. „Wsparcie Kształcenia Zawodowego – Poprawa Efektów” w ramach Regionalnego Programu Operacyjnego Województwa Dolnośląskiego 2014-2021.

**Rozdział 80120 – Licea ogólnokształcące – plan 112.189,00 zł**

Wykonanie – 97.968,12 zł (87,32% planu).

Zrealizowane wydatki dotyczą projektów:

- 1) „Rozwój kompetencji językowych, interkulturowych i dydaktycznych nauczycieli I LO dla podniesienia jakości pracy szkoły” w ramach Programu Erasmus Plus 2014-2020 Akcja 1. Mobilność Edukacyjna – plan 24.013,00 zł, wykonanie 15.650,33 zł, (65,17% planu);
- 2) „Strade del Passato, Vie del Futuro – Dawne szlaki, nowe perspektywy” w ramach programu Erasmus Plus 2014-2020 Akcja 1. Partnerstwa współpracy szkół – plan 88.176,00 zł, wykonanie 82.317,79 zł (93,36% planu).

**Rozdział 80195 – Pozostała działalność – plan 3.107.838,00 zł**

Wykonanie – 2.386.171,86 zł (76,78% planu).

Zrealizowane wydatki dotyczą projektów:

- 1) „Rozbudowa transgranicznej oferty edukacyjnej Bolesławiec i Bautzen” – plan 2.020.532,00 zł wykonanie 1.439.152,67 zł (71,23% planu);
- 2) „Profesjoniści przyszłości – nowe kwalifikacje zawodowe uczniów powiatu Bolesławieckiego” w ramach Regionalnego Programu Operacyjnego Województwa Dolnośląskiego 2014-2020, plan 1.087.306,00 zł, wykonanie 947.019,19 zł (87,10% planu).

Powyższe przedsięwzięcia szczegółowo opisano w informacji o kształtowaniu się wieloletniej prognozy finansowej Powiatu za okres sprawozdawczy.

## **Informacja o kształtowaniu się Wieloletniej Prognozy Finansowej Powiatu Bolesławieckiego w 2022 roku**

Wieloletnia prognoza finansowa Powiatu Bolesławieckiego na lata 2022-2031 została przyjęta uchwałą Nr XLII/245/2021 Rady Powiatu Bolesławieckiego z dnia 23 grudnia 2021 r.

w sprawie Wieloletniej Prognozy Finansowej Powiatu Bolesławieckiego. Uchwałą Nr LIV/302/2022 Rady Powiatu Bolesławieckiego z dnia 2 grudnia 2022 roku w sprawie zmiany Wieloletniej Prognozy Finansowej Powiatu Bolesławieckiego skrócono okres wieloletniej prognozy finansowej Powiatu do 2028 roku, w związku z rozwiązaniem w dniu 31 października 2022 roku umowy zawartej do 31 maja 2031 roku dotyczącej przedsięwzięcia "Lokalny transport zbiorowy na terenie Powiatu Bolesławieckiego".

W okresie sprawozdawczym Zarząd Powiatu korzystał z upoważnień udzielonych przez organ stanowiący zaciągając zobowiązania związane z realizacją przedsięwzięć oraz przekazał kierownikom jednostek organizacyjnych Powiatu uprawnienia do zaciągania zobowiązań do wysokości limitu określonego w wykazie przedsięwzięć.

#### A.1. Założenia pierwotne

Zgodnie z uchwalonym budżetem na rok 2022 w wieloletniej prognozie finansowej Powiatu Bolesławieckiego ujęto dochody w ogólnej kwocie 107.742.659,00 zł i wydatki w ogólnej kwocie 111.556.259,00 zł. Wynik budżetu zamknął się deficytem w wysokości 3.813.600,00 zł. Planowana różnica pomiędzy dochodami bieżącymi a wydatkami bieżącymi stanowiła wartość dodatnią w wysokości 264.753,00 zł. Rozchody w kwocie 2.405.400,00 zł to wynikające z harmonogramów: spłaty rat kapitałowych z tytułu zaciągniętych kredytów oraz wykup papierów wartościowych (obligacji komunalnych). W roku 2022 zaplanowano emisję papierów wartościowych (obligacji komunalnych) w wysokości 3.000.000,00 zł na cele określone w art. 89 ust. 1 pkt 2, 3 i 4 ustawy o finansach publicznych. Kwotę długu na koniec roku 2022 zaplanowano w wysokości 15.079.659,50 zł, w tym z tytułu umowy nienazwanej o terminie zapłaty dłuższym niż rok, którego planowana spłata dokonywana jest z wydatków majątkowych budżetu w wysokości ogółem 1.929.659,50 zł.

#### A.2. Zmiany w okresie sprawozdawczym

W 2022 r. uchwałami Rady i Zarządu Powiatu dokonano zmian w budżecie Powiatu, co przedstawiono w poniższej tabeli.

Wyszczególnienie	Plan na 01.01.2022 r.	Zwiększenia/ zmniejszenia (per saldo)	Plan na 31.12.2022 r.
Dochody ogółem, z tego:	107.742.659,00	14.354.679,98	122.097.338,98
Bieżące	95.479.895,00	19.416.954,98	114.896.849,98
Majątkowe	12.262.764,00	-5.062.275,00	7.200.489,00
Wydatki ogółem, z tego:	111.556.259,00	15.116.749,98	126.673.008,98
Bieżące	95.215.142,00	16.819.406,98	112.034.548,98
Majątkowe	16.341.117,00	-1.702.657,00	14.638.460,00
Wynik budżetu	-3.813.600,00	-762.070,00	-4.575.670,00
Nadwyżka operacyjna	264.753,00	2.597.548,00	2.862.301,00

Planowany wynik budżetu Powiatu na dzień 31 grudnia 2022 r. uległ zmianie i stanowił deficyt w wysokości 4.575.670 zł, który zaplanowano sfinansować:

- 1) niewykorzystanymi środkami pieniężnymi, o których mowa w art. 217 ust. 2 pkt 8 ustawy o finansach publicznych w wysokości 3.715.511,00 zł,

- 2) przychodami z rozliczenia środków określonych w art. 5 ust. 1 pkt 2 ustawy i dotacji na realizację programu, projektu lub zadania finansowanego z udziałem tych środków w kwocie 255.105,00 zł,
- 3) wolnymi środkami z lat ubiegłych, o których mowa w art. 217 ust. 2 pkt 6 ustawy o finansach publicznych w wysokości 605.054,00 zł.

W omawianym okresie odstąpiono od emisji papierów wartościowych (obligacji komunalnych) w wysokości 3.000.000,00 zł.

Planowana różnica między dochodami bieżącymi a wydatkami bieżącymi (po zmianach) stanowiła wartość dodatnią 2.862.301,00 zł.

Kwota rozchodów nie uległa zmianie i stanowiła kwotę 2.405.400,00 zł, którą zaplanowano pokryć wolnymi środkami z lat ubiegłych. Przychody budżetu Powiatu w roku 2022 stanowiły kwotę 6.981.070,00 zł, z tego:

- 1) kwota 3.715.511,00 zł – przychody z niewykorzystanych środków pieniężnych na rachunku bieżącym budżetu, wynikających z rozliczenia dochodów i wydatków nimi finansowanych związanych ze szczególnymi zasadami wykonywania budżetu określonymi w odrębnych ustawach – art. 217 ust. 2 pkt 8 ustawy o finansach publicznych,
- 2) kwota 255.105,00 zł – przychody z wynikających z rozliczenia środków określonych w art. 5 ust. 1 pkt 2 ustawy i dotacji na realizację programu, projektu lub zadania finansowanego z udziałem tych środków,
- 3) kwota 3.010.454,00 zł – przychody z tytułu wolnych środków, o których mowa w art. 217 ust. 2 pkt 6 ustawy o finansach publicznych.

#### A.3. Informacja o przebiegu wykonania budżetu za 2022 rok

Wyszczególnienie	Plan po zmianach na 31.12.2022 r.	Wykonanie na 31.12.2022 r.	Wskaźnik dynamiki %
Dochody ogółem, z tego:	122.097.338,98	121.014.051,46	99,11
bieżące	114.896.849,98	113.901.876,74	99,13
majątkowe, w tym:	7.200.489,00	7.112.174,72	98,77
ze sprzedaży majątku	59.943,00	59.943,00	100,00
Wydatki ogółem, z tego:	126.673.008,98	122.844.733,01	96,98
bieżące	112.034.548,98	108.367.913,92	96,73
majątkowe	14.638.460,00	14.476.819,09	98,90
Wynik budżetu - deficyt	-4.575.670,00	-1.830.681,55	
Nadwyżka operacyjna	2.862.301,00	5.533.962,82	

Analiza powyższych danych wskazuje, iż wykonane dochody bieżące w całości pokryły wykonane wydatki bieżące – różnica pomiędzy dochodami bieżącymi a wydatkami bieżącymi wynosi 5.533.962,82 zł.

W wyniku wykonania dochodów i wydatków budżetu Powiatu na dzień 31.12.2022 roku powstał deficyt w wysokości 1.830.681,55 zł, przy planowanym w wysokości 4.575.670,00 zł. Wykonana za okres sprawozdawczy relacja dochodów bieżących, powiększonych o dochody ze sprzedaży majątku oraz pomniejszonych o wydatki bieżące, do dochodów budżetu ogółem, o której mowa w art. 243 ustawy o finansach publicznych wyniosła 4,62%, przy wykonanej relacji obsługi długu (tj. spłaty rat kredytów wraz z należnymi w danym roku odsetkami

od kredytów i papierów wartościowych (obligacji komunalnych) oraz kosztami emisji i wykupu obligacji samorządowych papierów wartościowych oraz innych opłat i prowizji do dochodów ogółem wynoszącej 12,46%. Dla porównania w analogicznym okresie roku ubiegłego wielkości te stanowiły odpowiednio: 7,36% oraz 15,77%.

Zobowiązania ogółem na 31.12.2022 r. wyniosły 8.246.684,57 zł, w tym z tytułu:

- 1) realizacji zadań inwestycyjnych – 2.319.016,46 zł, z tego:
  - a) kwota 1.929.659,50 zł z tytułu umowy nienazwanej, zawartej w celu realizacji zadania pn. „Przebudowa i modernizacja budynku przy ul. Armii Krajowej 12 w Bolesławcu – siedziba Starostwa” – jednostką realizującą zadanie jest Starostwo Powiatowe w Bolesławcu Wydział Inwestycji i Zamówień Publicznych,
  - b) kwota 389.356,96 zł za wykonanie robót budowlanych w ramach Projektu pn. „Poprawa efektywności energetycznej budynków Zespołu Szkół Budowlanych w Bolesławcu” realizowanego w ramach RPO WD 2014-2020;
- 2) bieżących rozliczeń – 5.927.668,11 zł, z tego:
  - a) kwota 5.150.355,77 zł – zobowiązania z tytułu wynagrodzeń i składek od nich naliczanych,
  - b) kwota 777.312,34 zł – pozostałe zobowiązania niewymagalne.

Powiat na dzień 31 grudnia 2022 r. nie posiadał zobowiązań wymagalnych.

Należności ogółem na 31.12.2022 r. wyniosły 2.679.847,64 zł, w tym:

- 1) należności wymagalne – 1.407.234,95 zł, w tym m.in.:
  - a) kwota 716.625,11 zł – należności Starostwa Powiatowego w Bolesławcu od osób fizycznych, z tytułu kosztów usunięcia oraz przechowywania pojazdu, zgodnie z art. 130a ustawy Prawo o ruchu drogowym,
  - b) kwota 97.394,15 zł – należność Powiatowego Urzędu Pracy w Bolesławcu z tytułu nienależnie pobranych świadczeń z Funduszu Pracy, m.in. bony na zasiedlenie, dofinansowanie do wynagrodzenia bezrobotnych,
  - c) kwota 92.183,29 zł – należność Powiatu Bolesławieckiego z tytułu udziału w dochodach z użytkowania wieczystego gruntów Skarbu Państwa, w tym kwota 76.960,25 zł dotyczy przedsiębiorstw, a kwota 15.223,04 zł – osób fizycznych,
  - d) kwota 88.188,98 zł – należność Powiatowego Młodzieżowego Ośrodka Wychowawczego w Iwinach z tytułu usług (wyżywienia wychowanków),
  - e) kwota 85.077,77 – należność Zarządu Dróg Powiatowych z tytułu opłat za zajęcie pasa drogi,
  - f) kwota 76.238,97 zł – należności Starostwa Powiatowego w Bolesławcu z tytułu dotacji na realizację zadań oświatowych wykorzystanych niezgodnie z przeznaczeniem lub pobranych nienależnie lub w nadmiernej wysokości,
  - g) kwota 73.873,97 zł – należność Powiatowego Inspektoratu Nadzoru Budowlanego z tytułu postanowień powiatowego inspektora nadzoru budowlanego o nałożeniu grzywny na osoby fizyczne (m.in. rozbiórka samowoli budowlanej),
  - h) kwota 32.748,30 zł – należność Starostwa Powiatowego w Bolesławcu wynikająca z not księgowych EcoEnergii i Corrente dotyczących różnicy w kosztach zakupu energii elektrycznej - z tytułu kar i odszkodowań wynikających z umów,

- i) kwota 28.632,50 zł – należności Starostwa Powiatowego w Bolesławcu z tytułu kar za naruszenie obowiązku zawiadomienia o nabyciu lub zbyciu pojazdu, zgodnie z art. 78 ust. 2 oraz art. 140mb pkt 2 ustawy Prawo o ruchu drogowym,
  - j) kwota 15.242,98 zł – należność I Liceum Ogólnokształcącego w Bolesławcu wynikająca z not księgowych EcoEnergii i Corrente dotyczących różnicy w kosztach zakupu energii elektrycznej - z tytułu kar i odszkodowań wynikających z umów,
  - k) kwota 14.040,56 zł – należność Zespołu Szkół Ogólnokształcących i Zawodowych w Bolesławcu wynikająca z noty księgowej Corrente dotyczącej różnicy w kosztach zakupu energii elektrycznej – z tytułu kar i odszkodowań wynikających z umowy,
  - l) kwota 12.810,43 zł – należność Zespołu Szkół Elektronicznych w Bolesławcu wynikająca z noty księgowej Corrente dotyczącej różnicy w kosztach zakupu energii elektrycznej – z tytułu kar i odszkodowań wynikających z umowy,
  - m) kwota 11.913,97 zł – należność II Liceum Ogólnokształcącego w Bolesławcu, w tym z tytułu najmu pomieszczeń – kwota 1.961,43 zł oraz kwota 9.952,54 zł wynikająca z not księgowych EcoEnergii i Corrente dotyczących różnicy w kosztach zakupu energii elektrycznej - z tytułu kar i odszkodowań wynikających z umów,
  - n) kwota 11.346,68 zł – należność Zespołu Szkół Mechanicznych w Bolesławcu wynikająca z not księgowych EcoEnergii i Corrente dotyczących różnicy w kosztach zakupu energii elektrycznej - z tytułu kar i odszkodowań wynikających z umów;
- 2) pozostałe należności to kwota 1.272.612,69 zł, w tym kwota 975.656,68 zł stanowi należności ogółem z tytułu spłaconych przez Powiat za Zespół Opieki Zdrowotnej w Bolesławcu w latach 2003 – 2013 poręczonych kredytów zaciągniętych przez ten podmiot.

## B. Kształtowanie się długu Powiatu oraz obsługa długu

### B.1. Kształtowanie się długu Powiatu

Według stanu na dzień 31 grudnia 2022 r., Powiat posiada zadłużenie na ogólną kwotę 15.079.659,50 zł, z tego:

- 1) z tytułu emisji papierów wartościowych (obligacji komunalnych) na ogólną kwotę 13.150.000,00 zł, z tego:
  - a) z Banku Gospodarstwa Krajowego w Warszawie w kwocie 9.000.000,00 zł w celu pokrycia planowanego deficytu w 2018 r. Powiat Bolesławiecki zaplanował 2-letnią karencję w wykupie obligacji komunalnych. W roku 2022 zrealizowano wykup emisji obligacji w kwocie 500.000,00 zł, zgodnie z harmonogramem;
  - b) z NWA I Dom Maklerski S.A. w Warszawie w kwocie 2.000.000,00 zł w celu pokrycia planowanego deficytu i rozchodów w 2020 r w kwocie 1.555.400,00 zł. Wykup zaplanowano w następujący sposób: w latach 2023-2026 – w kwocie 400.000,00 zł w każdym prognozowanym roku, natomiast w latach 2027-2028 – w kwocie 200.000,00 zł w każdym prognozowanym roku;
  - c) z Banku Gospodarstwa Krajowego w Warszawie w kwocie 2.150.000,00 zł w celu pokrycia planowanego deficytu i rozchodów w 2021 r. w 2022 r. zrealizowano wykup na kwotę 350.000,00 zł, zgodnie z harmonogramem (spłata w latach 2022-2027 – w kwocie 350.000,00 zł w każdym prognozowanym roku, natomiast w roku 2028 – w kwocie 400.000,00 zł).

Splaty zaciągniętych kredytów wykonano w kwocie 1.555.400,00 zł. Wykup papierów wartościowych (obligacji komunalnych) nastąpił zgodnie z harmonogramami wykupu w II półroczu 2022 roku na kwotę 850.000,00 zł.

2) z tytułu realizacji umowy nienazwanej, wywołującej skutki ekonomiczne jak kredyt lub pożyczka, na ogólną kwotę 1.929.659,50 zł, w związku ze zrealizowanym w latach 2013-2015 zadaniem pn. „Przebudowa i modernizacja budynku przy ul. Armii Krajowej 12 w Bolesławcu – siedziba Starostwa”, zadanie wykonano w formule „sfinansuj i wybuduj”. W związku z realizacją zadania Powiat zawarł:

- a) umowę Nr ORG 68/13 w dniu 21 czerwca 2013 r. na roboty budowlane na kwotę 9.648.299,50 zł z firmą GRAND Zakład Usługowo-Produkcyjno- Handlowy,
- b) porozumienie w dniu 17 stycznia 2014 r. z Deutsche Bank PBC Spółka Akcyjna (bankiem finansującym realizację powyższego zadania) dotyczące potwierdzenia podstaw rozliczeń finansowych związanych z przelewem wierzytelności pieniężnych wynikających z umowy Nr ORG. 68/13 zawartej w dniu 21 czerwca 2013 r. w Bolesławcu pomiędzy Powiatem Bolesławieckim oraz firmą GRAND Zakład Usługowo-Produkcyjno-Handlowy.

Wykup VIII raty wierzytelności w wysokości 964.830,00 zł nastąpił zgodnie z harmonogramem wykupu wierzytelności w listopadzie 2022 roku. Planowana całkowita spłata zadłużenia nastąpi w 2024 roku.

Kwota długu Powiatu na dzień 31 grudnia 2022 roku w relacji do dochodów ogółem wykonanych w okresie sprawozdawczym stanowi 12,47%. Dla porównania wskaźnik ten na dzień 31 grudnia 2021 roku stanowił 15,77%.

#### B.2. Obsługa długu publicznego

W okresie sprawozdawczym na obsługę długu publicznego poniesiono wydatki w kwocie ogółem 951.824,04 zł, co stanowi 91,08% wykonania planu po zmianach (1.008.071,00 zł), z tego z tytułu:

- 1) odsetek od samorządowych papierów wartościowych lub zaciągniętych przez jednostkę samorządu terytorialnego kredytów i pożyczek w wysokości ogółem 940.669,17 zł, co stanowi 93,31% planu na kwotę 1.008.071,00 zł, z tego:
  - a) odsetki od kredytów w wysokości ogółem 25.148,62 zł, z tego w:
    - Banku Gospodarstwa Krajowego Oddział we Wrocławiu zaciągnięty w 2010 r. w wysokości 12.774.000,00 zł z przeznaczeniem na pokrycie planowanego deficytu oraz na spłatę wcześniej zaciągniętych zobowiązań z tytułu pożyczek i kredytów w wysokości 20.331,30 zł, co stanowi 100,00% planu na kwotę 20.332,00 zł,
    - Banku Polska Kasa Opieki S.A. zaciągnięty w 2011 r. w wysokości 2.780.000,00 zł z przeznaczeniem na pokrycie planowanego deficytu budżetu oraz na spłatę wcześniej zaciągniętych zobowiązań z tytułu kredytów i pożyczek w wysokości 4.817,32 zł, co stanowi 100,00% planu na kwotę 4.818,00 zł;
  - b) odsetek z tytułu umowy nienazwanej o terminie zapłaty dłuższym niż rok związanej z finansowaniem robót budowlanych, która wywołuje skutki ekonomiczne podobne do umowy pożyczki lub kredytu w związku z zrealizowanym w formule „sfinansuj i wybuduj” zadaniem pn. „Przebudowa i modernizacja budynku przy ul. Armii

- Krajowej 12 w Bolesławcu – siedziba Starostwa” w wysokości 190.985,55 zł, co stanowi 94,67% planu na kwotę 201.761,00 zł;
- c) odsetek od emisji papierów wartościowych (obligacji komunalnych) w wysokości ogółem 724.535,00 zł, z tego w:
- Banku Gospodarstwa Krajowego w Warszawie, dotyczy emisji w roku 2018 w kwocie 10.000.000,00 zł, zgodnie z umową dnia 19 listopada 2018 r. w wysokości 492.005,00 zł, co stanowi 100,00% planu,
  - Banku Gospodarstwa Krajowego w Warszawie, dotyczy emisji w roku 2021 w kwocie 2.500.000,00 zł, zgodnie z umową z dnia 15 grudnia 2021 r. w wysokości 132.950,00 zł, co stanowi 81,48% planu na kwotę 163.175,00 zł,
  - NWAJ Dom Maklerski S.A. w Warszawie, dotyczy emisji w roku 2020 w kwocie 2.000.000,00 zł, w wysokości 99.580,00 zł, co stanowi 79,04% planu na kwotę 125.980,00 zł;
- 2) kosztów emisji samorządowych papierów wartościowych oraz innych opłat i prowizji w wysokości ogółem 11.154,87 zł, co stanowi 30,15% planu na kwotę 37.000,00 zł. Powyższa kwota dotyczy:
- a) kosztów emisji obligacji serii A20, B20, C20, D20, E20, F20 wyemitowanych w roku 2020 przez NWAJ Dom Maklerski S.A. w Warszawie w kwocie ogółem 7.380,00 zł – zwrot na rzecz NWAJ Dom Maklerski S.A. w Warszawie kosztów opłat poniesionych na rzecz Krajowego Depozytu Papierów Wartościowych za obsługę emisji ww. obligacji;
  - b) kosztów emisji obligacji serii A21, B21, C21, D21, E21, F21 i G21 wyemitowanych w roku 2021 przez Bank Gospodarstwa Krajowego w Warszawie w kwocie ogółem 3.444,00 zł – opłata na rzecz Krajowego Depozytu Papierów Wartościowych z tytułu rejestracji obligacji;
  - c) opłaty z tytułu odnowienia kodu identyfikującego w Krajowym Depozycie Papierów Wartościowych S.A. i opłat wnoszonych na rzecz GLEIF w kwocie ogółem 330,87 zł.

Wydatki z tytułu obsługi długu Powiatu na dzień 31 grudnia 2022 roku w relacji do wydatków bieżących ogółem wykonanych w okresie sprawozdawczym stanowią 0,88%. Nieplanowany wzrost stóp referencyjnych NBP spowodował, że wzrosły odsetki od zaciągniętych kredytów i wyemitowanych obligacji i tym samym znacznie wzrosły koszty obsługi zadłużenia powiatu. Wskaźnik ten dla porównania na dzień 31 grudnia 2021 roku był niższy i stanowił 0,26%.

#### C. Poręczenia i gwarancje

Na dzień 31.12.2022 roku Powiat Bolesławiecki nie posiadał zobowiązania warunkowego z tytułu poręczeń i gwarancji, ponieważ Powiat takich poręczeń i gwarancji nie udzielił.

#### D. Informacja o realizowanych przedsięwzięciach objętych prognozą

Realizację poszczególnych przedsięwzięć określonych w załączniku nr 2 do wieloletniej prognozy finansowej Powiatu na lata 2022-2025 opisano w dalszej części informacji oraz przedstawiono w formie tabelarycznej.

W okresie sprawozdawczym poniesiono wydatki na realizowane przedsięwzięcia w wysokości ogółem 20.315.542,09 zł, co stanowi 91,58% limitu w kwocie 22.182.786,00 zł z tego na przedsięwzięcia w ramach:



- 1) wydatków bieżących wydatkowano środki w wysokości 7.620.513,79 zł, co stanowi 80,87% limitu wydatków w kwocie 9.423.667,00 zł, z tego z tytułu realizacji przedsięwzięć w ramach:
  - a) wieloletnich programów, projektów lub zadań związanych z programami realizowanymi z udziałem środków, o których mowa w art. 5 ust. 1 pkt 2 i 3 wydatkowano środki w wysokości 2.916.178,05 zł, co stanowi 79,00% limitu wydatków w kwocie 3.691.336,00 zł,
  - b) wieloletnich pozostałych programów, projektów lub zadań wydatkowano środki w wysokości 4.704.335,74 zł, co stanowi 82,07% limitu wydatków w kwocie 5.732.331,00 zł,
- 2) wydatków majątkowych wydatkowano środki w wysokości 12.695.028,30 zł, co stanowi 99,51% limitu wydatków w kwocie 12.759.119,00 zł, z tego z tytułu realizacji przedsięwzięć w ramach:
  - a) wieloletnich programów, projektów lub zadań związanych z programami realizowanymi z udziałem środków, o których mowa w art. 5 ust. 1 pkt 2 i 3 wydatkowano środki w wysokości 3.754.188,76 zł, co stanowi 98,94% limitu wydatków w kwocie 3.794.432,00 zł,
  - b) wieloletnich pozostałych programów, projektów lub zadań wydatkowano środki w wysokości 8.940.839,54 zł, co stanowi 99,73% limitu wydatków w kwocie 8.964.687,00 zł.

Struktura wykonanych wydatków na realizowane przedsięwzięcia w okresie sprawozdawczym przedstawia się następująco:

- 1) wydatki bieżące 37,51%
- 2) wydatki majątkowe 62,49%

**D.1 W ramach wieloletnich programów finansowanych z udziałem środków, o których mowa w art. 5 ust. 1 pkt. 2 i 3 ustawy o finansach publicznych, realizowane są następujące przedsięwzięcia:**

**(1.1.1.1), „Wsparcie Kształcenia Zawodowego – Poprawa Efektów”**

Program realizowany w ramach Regionalnego Programu Operacyjnego Województwa Dolnośląskiego Oś priorytetowa 10. Edukacja, Działanie 10.4 Dostosowanie systemów kształcenia i szkolenia zawodowego do potrzeb rynku pracy.

Jednostką koordynującą projekt jest Starostwo Powiatowe w Bolesławcu (Wydział Edukacji, Kultury Fizycznej i Sportu) a jednostkami współrealizującymi projekt są:

- 1) Zespół Szkół Ogólnokształcących i Zawodowych w Bolesławcu,
- 2) Zespół Szkół Budowlanych w Bolesławcu,
- 3) Zespół Szkół Elektronicznych w Bolesławcu,
- 4) Zespół Szkół Mechanicznych w Bolesławcu,
- 5) Zespół Szkół Handlowych i Usługowych w Bolesławcu,
- 6) Powiatowe Centrum Usług Wspólnych.

Okres realizacji projektu: od marca 2020 r. do czerwca 2023 r.

Umowa partnerska na realizację przedsięwzięcia została zawarta w dniu 15 września 2020 r. i z uwagi na panujący w kraju stan epidemiczny wywołany COVID-19, jej realizacja została opóźniona. Projekt skierowany do 188 uczniów, z czego 150 uczniów 5 szkół zawodowych współrealizujących projekt weźmie udział w stażach. Jest on ukierunkowany na podniesienie

jakości kształcenia zawodowego poprzez organizację zajęć pozalekcyjnych, staży zawodowych, próbnych egzaminów potwierdzających kwalifikacje zawodowe. Głównym celem projektu jest podniesienie jakości i wzmacnianie atrakcyjności oferty edukacyjnej. Powiat Bolesławiecki będący partnerem projektu, jest zobowiązany zapewnić wkład własny w łącznej wysokości 142.312,50 zł. W okresie sprawozdawczym wydatkowano przez jednostki współrealizujące zadanie środki na: wynagrodzenia i składki od nich naliczane – kwota 38.502,47 zł, zakup materiałów i wyposażenia – kwota 10.454,18 zł oraz zakup energii – kwota 37.650,00 zł. Zbiorczą realizację projektu przedstawia poniższa tabela.

Wyszczególnienie	Wykonanie w roku 2021	2022 r.		Wskaźnik dynamiki (3/4)
		Wykonanie wg stanu na dzień 31.12.2022 r.	Plan dochodów/limit wydatków	
1	2	3	4	5
Dochody bieżące	26.607,67 zł	48.956,65	95.868,00 zł	51,07%
	75.564,32 zł			
Wydatki bieżące	54.672,29 zł	86.606,65 zł	163.779,00 zł	52,88%
	141.278,94 zł			

(1.1.1.2)(1.1.2.1) „Rozbudowa transgranicznej oferty edukacyjnej Bolesławca i Bautzen”

Program realizowany w ramach Współpracy Interreg Polska-Saksonia 2014-2020 Euroregion Nysa współfinansowany z Europejskiego Funduszu Rozwoju Regionalnego.

Jednostka koordynująca projekt: Starostwo Powiatowe w Bolesławcu (Wydział Edukacji, Kultury Fizycznej i Sportu oraz Wydział Inwestycji i Zamówień Publicznych);

Okres realizacji projektu: lata 2019 - 2022.

W 2021 roku złożono wniosek o wydłużenie terminu realizacji projektu oraz rozszerzenie działań projektowych o zadania z pomocy psychologiczno-pedagogicznej. Komitet Monitorujący Program Interreg Polska – Saksonia 2014-2020 wydłużył okres realizacji do 31.12.2022 r. Głównym celem projektu jest wzmocnienie powiązania i rozszerzenie wspólnej polsko-niemieckiej oferty edukacyjnej. Cele szczegółowe to wyrównanie dysproporcji w ofercie edukacyjnej na transgranicznym obszarze, budowa systemu aktywizacji zawodowej dla wychowanków szkół specjalnych, integracja i niwelowanie barier w kontaktach społeczności w transgranicznym obszarze Polski i Saksonii. Wydatkowane w roku 2022 środki przeznaczono m.in. na realizację umów dotyczących pomocy psychologiczno-pedagogicznej, zakup materiałów dydaktycznych, tłumaczeń, wydatki personelu wyliczone od całości realizowanego projektu (koszty bezpośrednie), wydatki biurowe i administracyjne, a także nagrody konkursowe. Łącznie nakłady na przedsięwzięcie w okresie sprawozdawczym wyniosły 1.439.152,67 zł. Projekt zostanie zakończony w I kwartale 2023 roku. Zbiorczą jego realizację przedstawia poniższa tabela.

Wyszczególnienie	Wykonanie w latach 2019-2021	2022 r.		Wskaźnik dynamiki (3/4)
		Wykonanie wg stanu na dzień 31.12.2022 r.	Plan dochodów/ limit wydatków	
1	2	3	4	5
Dochody ogółem, z tego:	2.839.742,63 zł	225.805,98 zł	973.149,00 zł	23,20%
	3.065.548,61 zł			
dochody bieżące	597.586,50 zł	225.805,98 zł	904.535,00 zł	24,96%
dochody majątkowe	2.242.156,13 zł	-	68.614,00 zł	
Wydatki ogółem, z tego:	1.469.417,96 zł	1.439.152,67 zł	2.020.532,00 zł	71,23%
	2.908.570,63 zł			
wydatki bieżące	974.350,65 zł	1.439.152,67 zł	1.993.650,00 zł	72,19%
wydatki majątkowe	495.067,31 zł	0,00 zł	26.882,00 zł	

(1.1.1.3) „Profesjoniści przyszłości – nowe kwalifikacje zawodowe uczniów powiatu bolesławieckiego”

Projekt realizowany był w ramach Regionalnego Programu Operacyjnego Województwa Dolnośląskiego Oś priorytetowa 10. Edukacja, Działanie 10.4 Dostosowanie systemów kształcenia i szkolenia zawodowego do potrzeb rynku pracy.

Jednostka koordynująca projekt: Zespół Szkół Mechanicznych w Bolesławcu.

Jednostki współrealizujące projekt:

- 1) Starostwo Powiatowe w Bolesławcu (Wydział Inwestycji i Zamówień Publicznych),
- 2) Zespół Szkół Ogólnokształcących i Zawodowych w Bolesławcu.

Okres realizacji projektu: od 1 stycznia 2020 r. do 30 listopada 2022 r.

Celem projektu było dostosowanie systemów do kształcenia i szkolenia do potrzeb rynku pracy, ułatwienie przechodzenia z etapu kształcenia do etapu zatrudnienia oraz wzmocnienie systemów kształcenia i szkolenia zawodowego i ich jakości, w tym poprzez mechanizmy prognozowania umiejętności, dostosowania programów nauczania oraz tworzenia i rozwoju systemów uczenia się poprzez praktyczną naukę zawodu realizowaną w ścisłej współpracy z pracodawcami. W ramach projektu zrealizowano m.in. zajęcia dydaktyczne prowadzone przez nauczycieli szkół, uczniowie uczestniczyli w stażach zawodowych i w kursach podnoszących ich kwalifikacje zawodowe (kurs spawacza MAG i SEP), zakupiono również wyposażenie do szkół (monitory, komputery przenośne, projektory, urządzenia wielofunkcyjne, oprogramowanie, tablice multimedialne). Zbiorną realizację przedstawia poniższa tabela.

Wyszczególnienie	Wykonanie w latach 2020-2021	2022 r.		Wskaźnik dynamiki (3/4)
		Wykonanie wg stanu na dzień 31.12.2022 r.	Plan dochodów/limit wydatków	
1	2	3	4	5
Dochody bieżące	300.000,00 zł	997.966,45 zł	1.122.004,00 zł	88,94%
	1.297.966,45 zł			
Wydatki bieżące	589.382,26 zł	947.019,19 zł	1.087.306,00 zł	87,10%
	1.536.401,45 zł			

(1.1.1.4) „Dawne szlaki, nowe perspektywy – Past Roads and Future Ways”.

Program, w ramach którego realizowany jest projekt: Erasmus Plus Akcja 2. Partnerstwa współpracy szkół.

Jednostka koordynująca projekt: I Liceum Ogólnokształcące w Bolesławcu.

Okres realizacji projektu: lata 2021-2023.

Celem projektu jest rozwijanie wśród uczniów kompetencji świadomego uczestnictwa w dziedzictwie kulturowym swojego regionu, kraju i Europy i porozumiewania się w językach obcych, a jego zamierzonym efektem jest stworzenie ogólnopolskiej aplikacji – bazy danych opartej na historycznych szlakach przebiegających przez nasz region. W 2022r. wypłacono wynagrodzenia nauczycielom w kwocie 11.755,33 zł, zorganizowano: wyjazd do Badajoz w Hiszpanii dla 6 uczniów i 2 nauczycieli, wyjazd do Nauplion w Grecji dla 4 uczniów i dwóch nauczycieli, wyjazd do Vila Real w Portugalii dla 4 uczniów i 2 nauczycieli oraz międzynarodowe spotkanie w Bolesławcu dla 20 uczniów i 5 nauczycieli – 70.424,58 zł, a także zakupiono materiały papiernicze na potrzeby projektu – 137,88 zł.

Zbiorną realizację przedstawia poniższa tabela.

Wyszczególnienie	Wykonanie w latach 2020-2021	2022 r.		Wskaźnik dynamiki (3/4)
		Wykonanie wg stanu na dzień 31.12.2022 r.	Plan dochodów/limit wydatków	
1	2	3	4	5
Dochody bieżące	105.537,26 zł	-	-	-
Wydatki bieżące	5.276,58 zł	82.317,79 zł	88.176,00 zł	93,36%
	87.594,37 zł			

(1.1.1.5) Podejmuję wyzwanie – jadę zdobyć umiejętności. Nauczanie przez działanie – zagraniczna praktyka zawodowa uczniów technikum ZSOiZ”

Program, w ramach którego realizowany jest projekt: Erasmus Plus Akcja 1. Mobilność edukacyjna.

Jednostka koordynująca projekt: Zespół Szkół Ogólnokształcących i Zawodowych w Bolesławcu.

Okres realizacji projektu: lata 2019-2022.

Realizację projektu zaplanowano pierwotnie w okresie od 1 września 2019 r. do 31 grudnia 2021 r., jednak ze względu na pandemię COVID-19 jego zakończenie przesunięto na 31 sierpnia 2022 r. W okresie od 13 do 27 maja 2022 r. w Maladze (Hiszpania) zrealizowano praktyki zawodowe dla uczniów trzeciej klasy technikum żywienia i usług gastronomicznych

(7 osób) oraz technikum ekonomicznego (17 osób) oraz 3 opiekunów. Na zakończenie projektu uczniowie otrzymali certyfikat EUROPASS – MOBILNOŚĆ. Środki (140.970,70 zł) wydatkowano na organizację pobytu w Hiszpanii, bilety lotnicze, przewozy uczestników, wyżywienie, ubezpieczenia, kieszonkowe uczestników, koszty administracyjne. Zbiorczą realizację przedstawia poniższa tabela.

Wyszczególnienie	Wykonanie w latach 2019-2021	2022 r.		Wskaźnik dynamiki (3/4)
		Wykonanie wg stanu na dzień 31.12.2022 r.	Plan dochodów/ limit wydatków	
1	2	3	4	5
Dochody bieżące	176.349,15 zł	26.031,74 zł	24.664,00 zł	105,55%
	202.380,89 zł			
Wydatki bieżące	74.191,21 zł	140.970,70 zł	140.971,00 zł	100,00%
	215.161,91 zł			

(1.1.1.6) „Rozwój kompetencji językowych, interkulturowych i dydaktycznych nauczycieli I LO dla podniesienia jakości pracy szkoły”

Program, w ramach którego realizowany jest projekt: Erasmus Plus Akcja 1. Mobilność Edukacyjna.

Jednostka koordynująca projekt: I Liceum Ogólnokształcące w Bolesławcu.

Okres realizacji projektu: lata 2020-2022.

Celem projektu było podniesienie kompetencji posługiwania się językami obcymi przez nauczycieli i dyrekcję szkoły, a także wzbogacenie oferty szkoły o naukę języka hiszpańskiego. W 2021r. zrealizowano 13 wyjazdów na kursy językowe, z tego 12 na Malte (dwa kursy metodyczne – j. angielski oraz 10 kursów – j.angielski – poziom A1-B1) i jeden do Malagi w Hiszpanii (kurs j. hiszpańskiego). W 2022r. środki w kwocie 5.977,50 zł wydatkowano na wynagrodzenia i składki od nich naliczane, kwotę 6.993,05 zł wydatkowano na kursy językowe na Malcie dla dwóch uczestników projektu w okresie od 31 stycznia do 11 lutego 2022 r. oraz mobilności zagraniczne dwóch uczestników w celu obserwacji zajęć w szkole szwedzkiej (Job Shadowing) i zajęć z języka angielskiego w szkole hiszpańskiej (Teching Assingment), a kwotę 2.679,78 zł przeznaczono na zakup materiałów biurowych i tonerów na potrzeby projektu. Zbiorczą realizację przedstawia poniższa tabela.

Wyszczególnienie	Wykonanie w latach 2020 - 2021	2022 r.		Wskaźnik dynamiki (3/4)
		Wykonanie wg stanu na dzień 31.12.2022 r.	Plan dochodów/ limit wydatków	
1	2	3	4	5
Dochody bieżące	168.691,47 zł	-	42.174,00 zł	-
	168.691,47 zł			
Wydatki bieżące	186.851,85 zł	15.650,33 zł	24.013,00 zł	65,17%
	202.502,18 zł			

(1.1.1.7)(1.1.2.2) „Dalszy rozwój e-usług w Powiatach Lubańskim, Lwóweckim, Zgorzeleckim, Bolesławieckim i Gminie Miejskiej Lubań”

Program, w ramach którego realizowany jest projekt: Regionalny Program Operacyjny Województwa Dolnośląskiego Oś priorytetowa 2. Technologie informacyjno-komunikacyjne, Działanie 2.1 E-usługi publiczne, Poddziałanie 2.1.1 E-usługi publiczne – konkursy horyzontalne.

Lider Projektu – Partner Wiodący Powiat Bolesławiecki Starostwo Powiatowe w Bolesławcu (Wydział Inwestycji i Zamówień Publicznych).

Partnerzy Projektu: Powiat Lubański, Powiat Lwówecki, Powiat Zgorzelecki oraz Gmina Miejska Lubań.

Okres realizacji projektu: lata 2019-2021.

Projekt realizowany jest na podstawie umowy partnerskiej. Realizacja zadań w ramach projektu została zakończona w 2021 r., a w roku 2022 dokonywano oceny wniosków o płatność oraz przekazywano środki na refundację poniesionych wydatków przez Powiat Bolesławiecki i jego partnerów. W okresie sprawozdawczym wykonano plan dochodów w kwocie 3.709.734,38 zł, który obejmował refundację środków dla Partnerów projektu w kwocie 3.703.670,48 zł, tj. dla Powiatu Zgorzeleckiego w wysokości 788.610,33 zł, dla Powiatu Lubańskiego w wysokości 1.923.669,04 zł, dla Powiatu Lwóweckiego w wysokości 34.998,75 zł oraz dla Gminy Miejskiej Lubań w wysokości 956.391,86 zł. Zbiorną realizację przedstawia poniższa tabela.

Wyszczególnienie	Wykonanie w latach 2019-2021	2022 r.		Wskaźnik dynamiki (3/4)
		Wykonanie wg stanu na dzień 31.12.2022 r.	Plan dochodów/limit wydatków	
1	2	3	4	5
Dochody ogółem, z tego:	2.807.386,90 zł	3.709.734,38 zł	3.709.735,00 zł	100,00%
	6.517.121,28 zł			
dochody bieżące		10.120,72 zł	10.121,00 zł	100,00%
dochody majątkowe	2.807.386,90 zł	3.699.613,66	3.699.614,00	100,00%
Wydatki ogółem, z tego:	2.874.120,68 zł	3.703.670,48 zł	3.703.671,00 zł	100,00%
	6.577.791,16 zł			
wydatki bieżące	-	10.120,72 zł	10.121,00 zł	100,00%
wydatki majątkowe, w tym:	2.874.120,68 zł	3.693.549,76 zł	3.699.550,00 zł	99,84%
wkład własny Powiatu Bolesławieckiego	60.669,88 zł	-	-	

(1.1.1.8) i (1.1.2.3) „Cyfrowy Powiat”

Program, w ramach którego realizowany jest projekt: Program Operacyjny Polska Cyfrowa.

Jednostka realizująca projekt: Starostwo Powiatowe w Bolesławcu.

Okres realizacji projektu: lata 2022-2023.

Celem projektu jest wyjście naprzeciw potrzebom cyfryzacji samorządu terytorialnego, zgodnie z którymi niezbędne jest szybkie wdrażanie nowoczesnych i bezpiecznych narzędzi informatycznych, dzięki którym możliwe jest zwiększenie cyberbezpieczeństwa i wzmocnienie kompetencji w zakresie zdalnej obsługi interesantów. Środki pozyskane w ramach projektu przeznaczone są m.in. na zakup sprzętu IT, oprogramowania, licencji do realizacji e-usług oraz zdalnej pracy, a także na sfinansowanie szkoleń z zakresu obsługi sprzętu i oprogramowania. Zadanie w trakcie realizacji. Zbiorczą realizację przedstawia poniższa tabela.

Wyszczególnienie	Wykonanie wg stanu na dzień 31.12.2022 r.	Plan dochodów/limit wydatków	Wskaźnik dynamiki (2/3)
1	2	3	4
Dochody ogółem, z tego:	269.286,00 zł	269.286,00 zł	100,00%
Dochody bieżące	208.647,00 zł	208.647,00 zł	100,00%
Dochody majątkowe	60.639,00 zł	60.639,00 zł	100,00%
Wydatki ogółem, z tego:	254.979,00 zł	257.320,00 zł	99,09%
Wydatki bieżące	194.340,00 zł	196.681,00 zł	98,81%
Wydatki majątkowe	60.639,00 zł	60.639,00 zł	100,00%

## D.2 W ramach wieloletnich pozostałych programów, projektów lub zadań realizowano następujące przedsięwzięcia:

### (1.3.1.1) „Prowadzenie placówek opiekuńczo-wychowawczych typu socjalizacyjnego”

Jednostka koordynująca przedsięwzięcie: Starostwo Powiatowe w Bolesławcu (Wydział Spraw Obywatelskich, Społecznych i Zdrowia);

Okres realizacji projektu: lata 2017-2023;

Finansowanie przedsięwzięcia: środki własne Powiatu Bolesławieckiego.

Zadanie realizowane jest na podstawie umowy pomiędzy Zgromadzeniem Sióstr Św. Elżbiety Prowincja Wrocławska z siedzibą we Wrocławiu a Powiatem Bolesławieckim. Powyższa placówka opiekuńczo-wychowawcza typu socjalizacyjnego zapewnia całodobową opiekę i wychowanie dla 14 dzieci całkowicie lub częściowo pozbawionych opieki rodzicielskiej. W okresie sprawozdawczym pomocą objętych było 22 dzieci, z czego 8 wychowanków opuściło placówkę (czworo wróciło pod opiekę rodziny biologicznej, jedno uzyskało pełnoletność, a troje trafiło do rodziny zastępczej). Środki wydatkowane są zgodnie z zawartą umową. Zadanie w trakcie realizacji. Zbiorczą realizację przedstawia poniższa tabela.

Wyszczególnienie	Wykonanie w latach 2017-2021	2022 r.		Wskaźnik dynamiki (3/4)
		Wykonanie wg stanu na dzień 31.12.2022 r.	Limit wydatków	
1	2	3	4	5
Wydatki bieżące	2.774.042,54 zł	644.244,00 zł	644.244,00 zł	100,00%
	3.418.286,54 zł			

(1.3.1.2) „Centrum Wsparcia Rodziny w Powiecie Bolesławieckim – trwałość projektu”

Jednostka koordynująca przedsięwzięcie: Powiatowe Centrum Pomocy Rodzinie w Bolesławcu.

Okres realizacji projektu: lata 2020-2023;

Finansowanie przedsięwzięcia: środki własne Powiatu Bolesławieckiego.

W ramach przedsięwzięcia utrzymywany jest lokal przy ul. Tysiąclecia 32d/2 w Bolesławcu, który pełni funkcję mieszkania treningowego, będącego formą pomocy skierowanej do osób, które znalazły się w sytuacji kryzysowej. Ponadto w ramach przedsięwzięcia uruchomiona została wypożyczalnia sprzętu rehabilitacyjno-pielęgnacyjnego oraz realizowane są świadczenia usług przez psychologa i asystenta osoby niepełnosprawnej. Zadanie w trakcie realizacji. Realizację przedsięwzięcia przedstawia poniższa tabela.

Wyszczególnienie	Wykonanie w latach 2020-2021	2022 r.		Wskaźnik dynamiki (3/4)
		Wykonanie wg stanu na dzień 31.12.2022 r.	Limit wydatków	
1	2	3	4	5
Wydatki bieżące	115.399,92 zł	82.447,49 zł	82.578,00 zł	99,84%
	197.847,41 zł			

(1.3.1.3) „Prowadzenie placówek opiekuńczo-wychowawczych typu rodzinnego”

Jednostka koordynująca przedsięwzięcie: Starostwo Powiatowe w Bolesławcu (Wydział Spraw Obywatelskich, Społecznych i Zdrowia);

Okres realizacji projektu: lata 2019-2023;

Finansowanie przedsięwzięcia: środki własne Powiatu Bolesławieckiego.

Zadanie realizowane jest na podstawie umowy pomiędzy Zgromadzeniem Sióstr Św. Elżbiety Prowincja Wrocławska z siedzibą we Wrocławiu a Powiatem Bolesławieckim. Powyższa placówka opiekuńczo-wychowawcza typu rodzinnego zapewnia całodobową opiekę i wychowanie dla 8 dzieci całkowicie lub częściowo pozbawionych opieki rodzicielskiej. W okresie sprawozdawczym pomocą objętych było 26 dzieci, z czego 18 wychowanków opuściło placówkę (jedenaścioro umieszczono w rodzinie zastępczej, pięcioro powróciło pod opiekę rodziny biologicznej, dwoje przeniesiono do placówki opiekuńczo-wychowawczej typu socjalizacyjnego). Zadanie w trakcie realizacji. Zbiorczą realizację przedsięwzięcia przedstawia poniższa tabela.

Wyszczególnienie	Wykonanie w latach 2019-2021	2022 r.		Wskaźnik dynamiki (3/4)
		Wykonanie wg stanu na dzień 31.12.2022 r.	Limit wydatków	
1	2	3	4	5
Wydatki bieżące	993.693,55 zł	352.000,00 zł	352.000,00 zł	100,00%
	1.345.693,55 zł			

(1.3.1.4) „Dostosowanie budynków jednostek oświatowych do wymogów przeciwpożarowych i sanitarnych – jednoroczne zadania remontowe”

Jednostka koordynująca przedsięwzięcie Starostwo Powiatowe w Bolesławcu (Wydział Inwestycji i Zamówień Publicznych);



Okres realizacji projektu: 2019-2024;

Finansowanie przedsięwzięcia: środki własne Powiatu Bolesławieckiego. W latach 2019-2020 wydatki wyniosły 164.032,00 zł. W roku 2021 i 2022 nie angażowano środków.

Wyszczególnienie	Wykonanie w latach 2019-2020	2022 r.		Wskaźnik dynamiki (3/4)
		Wykonanie wg stanu na dzień 31.12.2022 r.	Limit wydatków	
1	2	3	4	5
Wydatki bieżące	164.032,00 zł	-	100.000,00 zł	
	164.032,00 zł			

(1.3.1.5) „Lokalny transport zbiorowy na terenie Powiatu Bolesławieckiego”

Jednostka koordynująca przedsięwzięcie: Starostwo Powiatowe w Bolesławcu (Wydział Komunikacji i Transportu);

Okres realizacji projektu: lata 2019-2022;

Finansowanie przedsięwzięcia:

- 1) środki pochodzące z Funduszu Rozwoju Przewozów Autobusowych (z tytułu dopłat do wozokilometra na liniach komunikacyjnych);
- 2) środki pochodzące z Urzędu Marszałkowskiego (stanowiące rekompensatę z tytułu utraconych przez Operatora przychodów w publicznym transporcie zbiorowym);
- 3) środki własne Powiatu Bolesławieckiego;
- 4) dotacje celowe otrzymane z tytułu pomocy finansowej udzielonej przez Gminy Powiatu Bolesławieckiego, z tego Gmina: Bolesławiec, Gromadka, Osiecznica, i Warta Bolesławiecka.

Zarówno środki z Gmin jak i środki pochodzące z budżetu Powiatu stanowią wkład własny Powiatu (Organizatora) w wysokości nie niższej niż 10,00% deficytu na poszczególnych liniach komunikacyjnych, na których realizowane były przewozy autokarowe. Zadanie realizowano na podstawie zawartej umowy pomiędzy Organizatorem (Powiat Bolesławiecki) a Operatorem (Przedsiębiorstwo Komunikacji Samochodowej w Bolesławcu Sp. z o.o.) do dnia 31 października 2022 i w okresie sprawozdawczym poniesiono wydatki w łącznej kwocie 3.625.644,25 zł. Łączne nakłady na przedsięwzięcie wyniosły 11.091.936,78 zł.

(1.3.2.1) „Przebudowa i modernizacja budynku przy ul. Armii Krajowej 12 w Bolesławcu – siedziba Starostwa”

Jednostką koordynującą przedsięwzięcie jest Starostwo Powiatowe w Bolesławcu (Wydział Inwestycji i Zamówień Publicznych);

Okres realizacji projektu: lata 2015-2024;

Przebudowę rozpoczęto w roku 2009 i do roku 2014 poniesiono nakłady w kwocie ogółem 738.071,50 zł. Finansowanie przedsięwzięcia: środki własne Powiatu Bolesławieckiego.

Przedsięwzięcie szczegółowo omówiono przy opisie „Kształtowanie się długu Powiatu oraz obsługa długu” – umowa nienazwana. Zadanie w trakcie realizacji.

Zbiorcą realizację przedsięwzięcia przedstawia poniższa tabela.

Wyszczególnienie	Wykonanie w latach 2009-2021	2022 r.		Wskaźnik dynamiki (3/4)
		Wykonanie wg stanu na dzień 31.12.2022 r.	Limit wydatków	
1	2	3	4	5
Wydatki majątkowe 2009-2014	738.071,50 zł	-	-	
Wydatki majątkowe 2015-2020	6.753.810,00 zł	964.830,00	964.830,00 zł	100,00%
Nakłady ogółem	8.456.711,50 zł			

(1.3.2.2), „Dostosowanie budynków jednostek oświatowych do wymogów przeciwpożarowych i sanitarnych – jednoroczne zadania inwestycyjne”

Jednostka koordynująca przedsięwzięcie: Starostwo Powiatowe w Bolesławcu (Wydział Inwestycji i Zamówień Publicznych);

Okres realizacji projektu: lata 2019-2024;

Finansowanie przedsięwzięcia: środki własne Powiatu Bolesławieckiego.

W ramach przedsięwzięcia w roku 2019 wydatkowano 94.104,00 zł, natomiast na lata 2020 i 2021 nie zaplanowano limitu wydatków na realizację omawianego przedsięwzięcia. W 2022r. poniesiono wydatki w kwocie ogółem 96.254,40 zł. W ramach zadania dokonano: budowy schodów zewnętrznych do kotłowni gazowej (wraz z nadzorem archeologicznym) w budynku Zespołu Szkół Elektronicznych w Bolesławcu (40.500,00 zł), wymiany drzwi wejściowych do pomieszczenia kotłowni w Zespole Szkół Ogólnokształcących i Zawodowych w Bolesławcu (9.815,40 zł), zakupu i montażu pompy hydroforowej w Zespole Szkół Ogólnokształcących i Zawodowych w Bolesławcu (11.439,00 zł), przebudowy części instalacji centralnego ogrzewania wraz z montażem nowych grzejników w Zespole Szkół Mechanicznych w Bolesławcu (23.500,00 zł) i przebudowy pomieszczeń edukacyjnych w Powiatowym Zespole Szkół i Placówek Specjalnych w Bolesławcu (11.000,00 zł). Zbiorną realizację przedsięwzięcia przedstawia poniższa tabela.

Wyszczególnienie	Wykonanie w latach 2019-2021	2022 r.		Wskaźnik dynamiki (3/4)
		Wykonanie wg stanu na dzień 31.12.2022 r.	Limit wydatków	
1	2	3	4	5
Wydatki bieżące	94.104,00 zł	96.254,40 zł	100.000,00 zł	96,25%
	190.358,40 zł			

(1.3.2.3), „Budowa dróg dojazdowych do obozowisk Trzebień Mały oraz Pstrąże wraz z budową dwóch mostów na rzece Bóbr i skrzyżowań z DW 297”

Jednostką koordynującą przedsięwzięcie jest Starostwo Powiatowe w Bolesławcu (Wydział Inwestycji i Zamówień Publicznych);

Okres realizacji projektu: lata 2019-2025;

Finansowanie przedsięwzięcia: w 100,00% ze środków otrzymanych z państwowych funduszy celowych na finansowanie lub dofinansowanie kosztów realizacji inwestycji i zakupów inwestycyjnych jednostek sektora finansów publicznych na podstawie podpisanej

przez Powiat umowy z Ministerstwem Infrastruktury o dofinansowanie w ramach Rządowego Funduszu Rozwoju Dróg zadania na kwotę 117.467.910,00 zł.

W latach 2020-2021 na usługi takie jak: wykonanie programu funkcjonalno-użytkowego (PFU) wraz z częścią kosztową, kompleksowe doradztwo w zakresie przygotowania i przeprowadzenia postępowania na wybór wykonawcy robót i usługi inżyniera kontraktu wydatkowano łącznie 185.203,74 zł W okresie sprawozdawczym wydatkowano środki na usługi inżyniera kontraktu i jest to kontynuacja umowy zawartej w 2021 roku. Przedsięwzięcie w trakcie realizacji. Zbiorcą jego realizację przedstawia poniższa tabela.

Wyszczególnienie	Wykonanie w latach 2019-2021	2022 r.		Wskaźnik dynamiki (3/4)
		Wykonanie wg stanu na dzień 31.12.2022 r.	Plan dochodów/limit wydatków	
1	2	3	4	5
Dochody majątkowe	185.203,74 zł	94.537,40 zł	114.000,00 zł	82,93%
	279.741,14 zł			
Wydatki majątkowe	185.203,74 zł	94.537,40 zł	114.000,00 zł	82,93%
	279.741,14 zł			

#### (1.3.2.4) „Przebudowa drogi powiatowej Nr 2273D relacji Bożejowice-Otok”

Jednostka koordynująca przedsięwzięcie: Starostwo Powiatowe w Bolesławcu (Wydział Inwestycji i Zamówień Publicznych);

Okres realizacji projektu: lata 2020-2022;

Finansowanie przedsięwzięcia:

- 1) środki własne Powiatu Bolesławieckiego,
- 2) dotacja celowa otrzymana z tytułu pomocy finansowej z budżetu Gminy Bolesławiec na dofinansowanie własnego zadania inwestycyjnego Powiatu Bolesławieckiego,
- 3) środki z Rządowego Funduszu Rozwoju Dróg.

W ramach przedsięwzięcia zaplanowano budowę nowej konstrukcji drogi klasy Z wraz z ciągiem pieszo-rowerowym wraz z odwodnieniem. Przedsięwzięcie podzielono na II etapy, z czego: I etap obejmuje roboty budowlane oraz niezbędne nadzory na odcinku ok. 1 km, natomiast II etap obejmuje roboty budowlane oraz niezbędne nadzory na odcinku ok. 1,2 km. W roku 2020 wykonano mapy do celów projektowych oraz zlecono opracowanie kompletnej dokumentacji projektowej. W roku 2021 podpisano umowę z wykonawcą robót budowlanych i inspektorem nadzoru. Wykonano ponadto część robót budowlanych (roboty oświetleniowe) o wartości 140.000,00 zł. Przyznana i otrzymana w roku 2021 wartość dofinansowania z Rządowego Funduszu Rozwoju Dróg stanowi kwotę 3.200.000,00 zł. W 2022r. wykonano roboty budowlane oraz zakończono realizację umowy na wykonanie dokumentacji projektowej i na nadzór autorski. Zadanie zakończono.

Zbiorcą realizację przedsięwzięcia przedstawia poniższa tabela.

Wyszczególnienie	Wykonanie w latach 2020- 2021	2022 r.		Wskaźnik dynamiki (3/4)
		Wykonanie wg stanu na dzień 31.12.2022 r.	Plan dochodów/ limit wydatków	
1	2	3	4	5
Dochody majątkowe, z tego:	3.230.000,00 zł	1.275.972,64 zł	1.275.975,00 zł	100,00%
	4.505.972,64 zł			
1) środki z budżetu Gminy Bolesławiec	30.000,00 zł	1.275.972,64 zł	1.275.975,00 zł	100,00%
2) środki z Rządowego Funduszu Rozwoju Dróg	3.200.000,00 zł			
Wydatki majątkowe, z tego:	200.000,00 zł	5.611.945,29 zł	5.611.950,00 zł	100,00%
	5.811.945,29 zł			
1) środki z Rządowego Funduszu Rozwoju Dróg	104.000,00 zł	3.096.000,00 zł	-	-
2) środki z budżetu Gminy Bolesławiec	30.000,00 zł	1.275.972,64 zł	1.275.975,00 zł	100,00%
3) środki własne Powiatu Bolesławieckiego	66.000,00 zł	1.239.972,65 zł	1.239.975,00 zł	100,00%

(1.3.2.5) „Poprawa efektywności energetycznej budynków Zespołu Szkół Budowlanych w Bolesławcu”

Jednostka koordynująca przedsięwzięcie: Starostwo Powiatowe w Bolesławcu (Wydział Inwestycji i Zamówień Publicznych);

Okres realizacji projektu: lata 2021-2023;

Finansowanie przedsięwzięcia:

- 1) środki własne Powiatu Bolesławieckiego;
- 2) środki z RPOWD;
- 3) środki z Rządowego Funduszu Inwestycji Lokalnych.

Wartość przyznanych środków wynosi 2.689.799,25 zł, co stanowi 85% wydatków kwalifikowalnych w kwocie 3.164.469,70 zł. W okresie sprawozdawczym zawnioskowano o zaliczkę w wysokości 1.075.919,70 zł, która zostanie rozliczona we wniosku o płatność złożonym w styczniu 2023 r.

Celem zadania jest poprawa efektywności energetycznej budynku poprzez wykonanie robót budowlanych polegających na wymianie stolarki okiennej, docieplenie połączeń dachowych oraz wykonanie izolacji przeciwwilgociowej i pionowej w Zespole Szkół Budowlanych. W roku 2021 wykonano dokumentację projektową (89.175,00 zł). W okresie sprawozdawczym w wyniku postępowań o zamówienia publiczne wyłoniono wykonawców: robót budowlanych na kwotę 2.297.680,27 zł, robót sanitarnych – 688.800,00 zł oraz robót elektrycznych – 553.500,00 zł. Ponadto podpisano umowy na nadzory branżowe w łącznej wysokości 18.681,00 zł oraz na wykonanie tablic informacyjno-pamiątkowych – 1.660,50 zł. Wykonawcom przekazano plac budowy z terminem realizacji zadania do czerwca 2023 r. Łącznie wartość wszystkich zawartych umów wynosi 3.752.093,96 zł. Całkowita wartość przedsięwzięcia to kwota 3.819.800,00 zł. Zrealizowano wydatki: w roku 2021 – 89.175,00 zł, w roku 2022 – 1.781.641,99 zł, a na 2023 r. zaplanowano wydatki w kwocie 1.948.983,01 zł. Zbioreczną realizację przedsięwzięcia przedstawia poniższa tabela

Wyszczególnienie	Wykonanie w roku 2021	2022 r.		Wskaźnik dynamiki (3/4)
		Wykonanie wg stanu na dzień 31.12.2022 r.	Plan dochodów/ limit wydatków	
1	2	3	4	5
Dochody majątkowe,	-	1.075.919,70	1.075.920,00 zł	100,00
z tego:	-			
1) środki z RPOWD		1.075.919,70	1.075.920,00 zł	100,00
Wydatki majątkowe,	89.175,00 zł	1.781.641,99	1.781.642,00 zł	100,00
z tego:	1.870.816,99 zł			
1) środki z RPOWD	-	1.075.919,70	1.075.920,00 zł	100,00
2) środki z Rządowego Funduszu Inwestycji Lokalnych	-	619.011,34	619.011,00 zł	100,00
3) środki własne Powiatu Bolesławieckiego	89.175,00 zł	86.710,95	86.711,00 zł	100,00

(1.3.2.7) „Modernizacja zabytkowych budynków edukacyjnych Powiatu Bolesławieckiego”

Jednostka koordynująca przedsięwzięcie: Starostwo Powiatowe w Bolesławcu (Wydział Inwestycji i Zamówień Publicznych);

Okres realizacji projektu: lata 2021-2023;

Finansowanie przedsięwzięcia:

- 1) środki własne Powiatu Bolesławieckiego;
- 2) środki z Rządowego Funduszu Polski Ład Programu Inwestycji Strategicznych.

Przedsięwzięcie dofinansowane z Rządowego Funduszu Polski Ład Programu Inwestycji Strategicznych wprowadzono do realizacji w latach 2021-2023. Zadanie polega na wykonaniu dokumentacji projektowej oraz robót budowlanych w zabytkowych budynkach edukacyjnych, tj. w Młodzieżowym Domu Kultury, Teatrze Starym i Zespole Szkół Handlowych i Usługowych w Bolesławcu. Modernizacja piwnic, wewnętrznych ciągów komunikacyjnych oraz pomieszczeń edukacyjnych tj. klas i pracowni artystycznych w szczególności obejmuje wykonanie pionowych oraz poziomych izolacji przeciwwilgociowych, skucie zawilgoconych oraz porażonych pleśniami i grzybami tynków i wykonanie nowych tynków renowacyjnych. Ponadto odtworzone zostaną tereny zewnętrzne wokół budynków. W 2021 roku wydatkowano 100.000,00 zł za pierwszy etap dokumentacji, tj. zinwentaryzowano pomieszczenia budynków objętych umową oraz wykonano koncepcję planowanych prac budowlanych. W okresie sprawozdawczym zakończono drugi etap umowy na opracowanie dokumentacji projektowo-kosztorysowej modernizacji zabytkowych budynków edukacyjnych w Bolesławcu. W ramach zadania wyłoniono jednego wykonawcę robót budowlanych dla w/w budynków oraz wykonawców usług na pełnienie nadzorów dla poszczególnych branży, a także wykonano mapę do celów projektowych zgodnie ze zleceniem. Łączna wartość przedsięwzięcia stanowi kwotę 4.681.939,00 zł. Realizację zaplanowano w 2023 r. Zbiorczą realizację przedsięwzięcia przedstawia poniższa tabela.

Wyszczególnienie	Wykonanie w roku 2021	2022 r.		Wskaźnik dynamiki (3/4)
		Wykonanie wg stanu na dzień 31.12.2022 r.	Limit wydatków	
1	2	3	4	5
Wydatki majątkowe	100.000,00 zł	391.630,46 zł	392.265,00 zł	99,84%
	491.630,46 zł			

*Zbiorczo opracowała*  
*Skarbnik Powiatu*  
*Renata Kozinoga*

Wykaz załączników:

1. Załącznik nr 1 – Zbiorcze wykonanie budżetu Powiatu za 2022 r.;
2. Załącznik nr 2 – Wykonanie planu dochodów budżetowych za 2022 r, według działów i rozdziałów;
3. Załącznik nr 2a – Wykonanie planu dochodów budżetowych na 31.12.2022 r. według źródeł;
4. Załącznik nr 3 – Wykonanie planu wydatków budżetowych za 2022 r. według działów i rozdziałów;
5. Załącznik nr 4 – Wykonanie planowanych przychodów i rozchodów za 2022 r.;
6. Załącznik nr 5 – Zbiorcze wykonanie planu dochodów i wydatków związanych z realizacją planu zadań z zakresu administracji rządowej za 2022 r.;
7. Załącznik nr 5a – Realizacja dochodów i wydatków za 2022 r. zadań na podstawie porozumień z organami administracji rządowej;
8. Załącznik nr 6 – Wykaz zadań inwestycyjnych wykonanych w 2022 r.;
9. Załącznik nr 7 – Dotacje celowe przekazane z budżetu Powiatu w 2022 r.;
10. Załącznik nr 7a – Dotacje podmiotowe przekazane z budżetu Powiatu w 2022 r.;
11. Załącznik nr 8 – Wykonanie dochodów i wydatków za 2022 r. w zakresie zadań realizowanych na podstawie (umów) porozumień z innymi jednostkami samorządu terytorialnego;
12. Załącznik nr 9 – Wykonanie dochodów i wydatków związanych z realizacją zadań z zakresu ochrony środowiska w 2022 r.;
13. Załącznik nr 10 – Wykonanie planowanych dochodów i wydatków za 2022 r. na programy (projekty) współfinansowane środkami, o których mowa w art. 5 ust. 1 pkt 2 i 3 u.f.p. realizowane przez poszczególne jednostki organizacyjne.
14. Załącznik nr 11 - Wykonanie dochodów i wydatków za 2022 r. zadań realizowanych ze środków Funduszu Pomocy.

Załącznik nr 1  
do sprawozdania z wykonania  
budżetu Powiatu za 2022 r.

**Zbiorcze wykonanie budżetu Powiatu za 2022 rok**  
wg działów klasyfikacji budżetowej dochodów i wydatków

w złotych

Lp.	Dz.	Wyszczególnienie	D O C H O D Y		W Y D A T K I	
			Plan po zmianach 2022 r.	Wykonanie wg stanu na 31.12.2022 r.	Plan po zmianach 2022 r.	Wykonanie wg stanu na 31.12.2022 r.
1	2	3	4	5	6	7
1	010	Rolnictwo i łowiectwo	31 514,00	31 513,90	31 514,00	31 513,90
2	020	Leśnictwo	95 778,00	82 370,03	139 978,00	122 358,64
3	600	Transport i łączność	10 536 538,93	10 402 772,84	16 985 999,93	16 786 455,91
4	700	Gospodarka mieszkaniowa	1 121 872,00	1 227 720,00	341 599,00	335 374,87
5	710	Działalność usługowa	1 714 598,00	1 822 037,30	1 973 615,00	1 960 364,26
6	750	Administracja publiczna	4 146 029,96	4 162 508,86	20 956 613,16	20 662 472,01
7	752	Obrona narodowa	1 200,00	1 199,60	1 200,00	1 199,60
8	754	Bezpieczeństwo publiczne i ochrona p.poż.	7 239 913,70	7 239 997,02	7 389 018,70	7 294 232,63
9	755	Wymiar sprawiedliwości	264 000,00	263 756,81	264 000,00	263 756,81
10	756	Dochody od osób prawnych, od osób fizycznych i od innych jednostek nieposiadających osobowości prawnej oraz wydatki związane z ich poborem	30 497 015,20	30 497 564,99		
11	757	Obsługa długu publicznego	139 380,00	139 380,00	1 045 071,00	951 824,04
12	758	Różne rozliczenia	52 452 529,00	52 500 836,65	597 627,00	
13	801	Oświata i wychowanie	4 854 703,45	4 409 013,25	51 405 612,45	49 927 019,70
14	851	Ochrona zdrowia	1 543 231,00	1 374 191,14	1 584 190,00	1 416 369,03
15	852	Pomoc społeczna	3 098 560,00	2 707 401,39	4 108 690,00	3 706 922,06
16	853	Pozostałe zadania w zakresie polityki społecznej	983 492,00	858 676,76	3 460 524,00	3 373 942,69
17	854	Edukacyjna opieka wychowawcza	315 778,00	294 279,02	8 652 602,00	8 414 982,75
18	855	Rodzina	2 891 205,74	2 829 396,29	7 507 695,74	7 416 744,11
19	900	Gospodarka komunalna i ochrona środowiska	170 000,00	169 435,61	26 964,00	9 987,60
20	921	Kultura i ochrona dziedzictwa narodowego			27 590,00	17 477,59
21	926	Kultura fizyczna			172 905,00	136 785,81
		<b>R a z e m</b>	<b>122 097 338,98</b>	<b>121 014 051,46</b>	<b>126 673 008,98</b>	<b>122 829 784,01</b>
		<b>Wynik budżetu:</b> (dochody - wydatki) - deficyt budżetowy + nadwyżka			-4 575 670,00	-1 815 732,55
		<b>O g ó ł e m :</b>	<b>122 097 338,98</b>	<b>121 014 051,46</b>	<b>122 097 338,98</b>	<b>121 014 051,46</b>

Załącznik nr 2  
do sprawozdania z wykonania  
budżetu Powiatu za 2022 r.

**Wykonanie planu dochodów budżetowych za 2022 rok  
według działów i źródeł**

Dział	Źródła dochodów	§	Plan na rok 2022 według uchwały	Plan na rok 2022 po zmianach	Wykonanie dochodów według stanu na 31.12.2022 r.			
					Dochody ogółem	% realizacji kol. 6:5	z kolumny 6 przypada na:	
							dochody bieżące	dochody majątkowe
1	2	3	4	5	6	7	8	9
<b>010</b>	<b>Rolnictwo i łowiectwo</b>		<b>20 744,00</b>	<b>31 514,00</b>	<b>31 513,90</b>	<b>100,00</b>	<b>31 513,90</b>	
	Dotacje celowe otrzymane z budżetu państwa na zadania bieżące z zakresu administracji rządowej oraz inne zadania zlecone ustawami realizowane przez powiat - pozostała działalność	2110	20 744,00	21 514,00	21 514,00	100,00	21 514,00	
	Dotacja celowa otrzymana z tytułu pomocy finansowej udzielanej między jednostkami samorządu terytorialnego na dofinansowanie własnych zadań bieżących - wyłączenie z produkcji gruntów rolnych	2710		10 000,00	9 999,90	100,00	9 999,90	
<b>020</b>	<b>Leśnictwo</b>		<b>95 778,00</b>	<b>95 778,00</b>	<b>82 370,03</b>	<b>86,00</b>	<b>82 370,03</b>	
	Środki otrzymane od pozostałych jednostek zaliczanych do sektora finansów publicznych na realizację zadań bieżących jednostek zaliczanych do sektora finansów publicznych - ARiMR na zalesienia gruntów	2460	95 778,00	95 778,00	82 370,03	86,00	82 370,03	
<b>600</b>	<b>Transport i łączność</b>		<b>13 564 593,00</b>	<b>10 536 538,93</b>	<b>10 402 772,84</b>	<b>98,73</b>	<b>8 505 017,24</b>	<b>1 897 755,60</b>
	Wpływy z innych lokalnych opłat pobieranych przez jednostki samorządu terytorialnego na podstawie odrębnych ustaw	0490	116 000,00	30 000,00	34 440,94	114,80	34 440,94	
	Wpływy z tytułu kar i odszkodowań - gimnazja specjalne	0950			11 557,08		11 557,08	
	Wpływy z różnych opłat	0690			330,00		330,00	
	Wpływy z pozostałych odsetek	0920		271,00	271,00	100,00	271,00	
	Wpływy z różnych dochodów	0970		73 097,00	73 142,78	100,06	73 142,78	
	- lokalny transport zbiorowy			73 097,00	73 097,66	100,00	73 097,66	
	- drogi publiczne powiatowe				45,12		45,12	
	Dotacje celowe otrzymane z budżetu państwa na zadania bieżące z zakresu administracji rządowej oraz inne zadania zlecone ustawami realizowane przez powiat - stacje kontroli pojazdów	2110	875,00	603,93	603,93	100,00	603,93	



Dział	Źródła dochodów	§	Plan na rok 2022 według uchwały	Plan na rok 2022 po zmianach	Wykonanie dochodów według stanu na 31.12.2022 r.			
					Dochody ogółem	% realizacji kol. 6:5	z kolumny 6 przypada na:	
							dochody bieżące	dochody majątkowe
1	2	3	4	5	6	7	8	9
	Środki otrzymane z państwowych funduszy celowych na realizację zadań bieżących jednostek sektora finansów publicznych - lokalny transport zbiorowy	2170		2 798 022,00	2 675 622,33	95,63	2 675 622,33	
	Dotacje celowe otrzymane od samorządu województwa na zadania bieżące realizowane na podstawie porozumień (umów) między jednostkami samorządu terytorialnego	2330	3 933 713,00	4 825 652,00	4 818 049,18	99,84	4 818 049,18	
	- krajowe pasażerskie przewozy autobusowe			865 770,00	864 820,78	99,89	864 820,78	
	- drogi publiczne wojewódzkie		3 933 713,00	3 959 882,00	3 953 228,40	99,83	3 953 228,40	
	Dotacja celowa otrzymana z tytułu pomocy finansowej udzielanej między j.s.t. na dofinansowanie własnych zadań bieżących, z tego:	2710		891 500,00	891 000,00	99,94	891 000,00	
	- gminy powiatu na lokalny transport zbiorowy			854 000,00	854 000,00	100,00	854 000,00	
	- Gmina Bolesławiec na zadanie remontowe "Remont i konserwacja infrastruktury drogowej w ciągu drogi powiatowej Nr 2280D we wsi Żeliszów"			37 500,00	37 000,00	98,67	37 000,00	
	Dotacja celowa otrzymana z tytułu pomocy finansowej udzielanej między j.s.t. na dofinansowanie własnych zadań inwestycyjnych i zakupów inwestycyjnych,	6300	2 125 975,00	1 803 393,00	1 803 218,20	99,99		1 803 218,20
	- gminy na przebudowę dróg i skrzyżowań							
	Środki otrzymane z państwowych funduszy celowych na finansowanie lub dofinansowanie kosztów realizacji inwestycji i zakupów inwestycyjnych jednostek samorządu terytorialnego	6350	7 388 030,00	114 000,00	94 537,40	82,93		94 537,40
<b>700</b>	<b>Gospodarka mieszkaniowa</b>		<b>1 071 888,00</b>	<b>1 121 872,00</b>	<b>1 227 720,00</b>	<b>109,43</b>	<b>1 227 236,72</b>	<b>483,28</b>
	Wpływy z opłat za trwały zarząd, użytkowanie i służebności	0470	7 664,00	7 664,00	7 657,35	99,91	7 657,35	
	Wpływy z tytułu kosztów egzekucyjnych, opłaty komorniczej i kosztów upomnień	0640			1 496,38		1 496,38	
	Wpływy z najmu i dzierżawy składników majątkowych Skarbu Państwa, j.s.t. lub innych jednostek zaliczanych do sektora finansów publicznych oraz innych umów o podobnym charakterze	0750	318 522,00	310 967,00	352 574,86	113,38	352 574,86	
	Wpływy z tytułu przekształcenia prawa użytkowania wieczystego w prawo własności	0760	545,00	545,00	483,28	88,68		483,28
	Wpływy z pozostałych odsetek	0920			1 910,64		1 910,64	
	Dotacje celowe otrzymane z budżetu państwa na zadania bieżące z zakresu administracji rządowej oraz inne zadania zlecone ustawami realizowane przez powiat - gospodarka gruntami i nieruchomościami Skarbu Państwa	2110	258 824,00	316 363,00	313 512,56	99,10	313 512,56	
	Dochody jednostek samorządu terytorialnego związane z realizacją zadań z zakresu administracji rządowej oraz innych zadań zleconych ustawami	2360	486 333,00	486 333,00	550 084,93	113,11	550 084,93	

Dział	Źródła dochodów	§	Plan na rok 2022 według uchwały	Plan na rok 2022 po zmianach	Wykonanie dochodów według stanu na 31.12.2022 r.			
					Dochody ogółem	% realizacji kol. 6:5	z kolumny 6 przypada na:	
							dochody bieżące	dochody majątkowe
1	2	3	4	5	6	7	8	9
<b>710</b>	<b>Działalność usługowa</b>		<b>1 712 217,00</b>	<b>1 714 598,00</b>	<b>1 822 037,30</b>	<b>106,27</b>	<b>1 822 037,30</b>	
	Wpływy z różnych opłat	0690	800 000,00	680 000,00	787 372,02	115,79	787 372,02	
	Wpływy z różnych dochodów	0970			159,00		159,00	
	Dotacje celowe otrzymane z budżetu państwa na zadania bieżące z zakresu administracji rządowej oraz inne zadania zlecone ustawami realizowane przez powiat, z przeznaczeniem na:	2110	912 217,00	1 034 598,00	1 034 506,28	99,99	1 034 506,28	
	- zadania z zakresu geodezji i kartografii		352 445,00	361 616,00	361 598,00	100,00	361 598,00	
	- nadzór budowlany		559 772,00	672 982,00	672 908,28	99,99	672 908,28	
<b>750</b>	<b>Administracja publiczna</b>		<b>203 713,00</b>	<b>4 146 029,96</b>	<b>4 162 508,86</b>	<b>100,40</b>	<b>342 313,20</b>	<b>3 820 195,66</b>
	Wpływy z różnych opłat - Starostwo Powiatowe	0690	2 350,00	2 350,00	3 141,56	133,68	3 141,56	
	Wpływy ze sprzedaży składników majątkowych	0870		59 943,00	59 943,00	100,00		59 943,00
	Wpływy z pozostałych odsetek	0920			233,00		233,00	
	Wpływy z rozliczeń/zwrotów z lat ubiegłych	0940			791,00		791,00	
	Wpływy z tytułu kar i odszkodowań wynikających z umów	0950		2 435,00	3 350,19		3 350,19	
	Wpływy z różnych dochodów	0970	7 000,00	7 000,00	18 499,62	264,28	18 499,62	
	- Starostwa powiatowe		7 000,00	7 000,00	18 200,62	260,01	18 200,62	
	- Wspólna obsługa j.s.t.				299,00		299,00	
	Dotacje celowe w ramach programów finansowanych z udziałem środków europejskich oraz środków, o których mowa w art. 5 ust. 3 pkt 5 lit. a i b ustawy, lub płatności w ramach budżetu środków europejskich, realizowanych przez j.s.t., na Projekt pn. "Dostępny samorząd lokalny w województwie dolnośląskim i lubuskim" w ramach Programu Operacyjnego Wiedza Edukacja Rozwój	2057		218 768,00	218 767,72	100,00	218 767,72	
	1) "Dalszy rozwój e-usług w Powiatach Lubańskim, Lwóweckim, Zgorzeleckim, Bolesławieckim i Gminie Miejskiej Lubań" realizowany w ramach RPO WD			10 121,00	10 120,72	100,00	10 120,72	
	2) "Cyfrowy Powiat" w ramach konkursu grantowego w ramach Programu Operacyjnego Polska Cyfrowa na lata 2014 – 2020			208 647,00	208 647,00	100,00	208 647,00	
	Dotacje celowe w ramach programów finansowanych z udziałem środków europejskich oraz środków, o których mowa w art. 5 ust. 3 pkt 5 lit. a i b ustawy, lub płatności w ramach budżetu środków europejskich, realizowanych przez j.s.t., na Projekty pn.:	2058	124 224,00	35 746,00	35 746,27	100,00	35 746,27	
	1) "Transgraniczna scena folkowa-festiwal Bautzen i Bolesławiec" w ramach Programu Współpracy Interreg Polska-Saksonia		25 824,00	35 746,00	35 746,27	100,00	35 746,27	

Dział	Źródła dochodów	§	Plan na rok 2022 według uchwały	Plan na rok 2022 po zmianach	Wykonanie dochodów według stanu na 31.12.2022 r.			
					Dochody ogółem	% realizacji kol. 6:5	z kolumny 6 przypada na:	
							dochody bieżące	dochody majątkowe
1	2	3	4	5	6	7	8	9
	2) "Łączy nas sport-transgraniczne igrzyska powiatu bolesławieckiego i Gorlitz" w ramach Programu Współpracy Interreg Polska-Saksonia		23 932,00					
	3) "Wyścigi na pograniczu Polska-Czechy - poznajemy się przez sport" w ramach Programu Współpracy Interreg Polska-Saksonia		74 468,00					
	Dotacje celowe w ramach programów finansowanych z udziałem środków europejskich oraz środków, o których mowa w art. 5 ust. 3 pkt 5 lit. a i b ustawy, lub płatności w ramach budżetu środków europejskich, realizowanych przez j.s.t., na Projekty pn.	2059	14 139,00	5 064,00	7 312,88	144,41	7 312,88	
	1) "Transgraniczna scena folkowa-festiwal Bautzen i Bolesławiec" w ramach Programu Współpracy Interreg Polska-Saksonia		5 064,00	5 064,00	3 267,99	64,53	3 267,99	
	2) "Łączy nas sport-transgraniczne igrzyska powiatu bolesławieckiego i Gorlitz" w ramach Programu Współpracy Interreg Polska-Saksonia		4 694,00					
	3) "Wyścigi na pograniczu Polska-Czechy - poznajemy się przez sport" w ramach Programu Współpracy Interreg Polska-Saksonia		4 381,00		4 044,89		4 044,89	
	Dotacje celowe otrzymane z budżetu państwa na zadania bieżące z zakresu administracji rządowej oraz inne zadania zlecone ustawami realizowane przez powiat - kwalifikacja wojskowa	2110	56 000,00	54 470,96	54 470,96	100,00	54 470,96	
	Dotacje celowe w ramach programów finansowanych z udziałem środków europejskich oraz środków, o których mowa w art. 5 ust. 3 pkt 5 lit. a i b ustawy, lub płatności w ramach budżetu środków europejskich, realizowanych przez jednostki samorządu terytorialnego - na Projekt pn. "Cyfrowy Powiat" w ramach konkursu grantowego w ramach Programu Operacyjnego Polska Cyfrowa na lata 2014 – 2020	6257		60 639,00	60 639,00	100,00		60 639,00
	Dotacje celowe w ramach programów finansowanych z udziałem środków europejskich oraz środków, o których mowa w art. 5 ust. 3 pkt 5 lit. a i b ustawy, lub płatności w ramach budżetu środków europejskich, realizowanych przez jednostki samorządu terytorialnego - na Projekt pn. "Dalszy rozwój e-usług w Powiatach Lubańskim, Lwóweckim, Zgorzeleckim, Bolesławieckim i Gminie Miejskiej Lubań" w ramach RPO WD 2014 - 2020	6257		3 699 614,00	3 699 613,66	100,00		3 699 613,66
	- Starostawa powiatowe			2 743 222,00	2 743 221,80	100,00		2 743 221,80
	- Urzędy gmin (miast i miast na prawach powiatu)			956 392,00	956 391,86	100,00		956 391,86
<b>752</b>	<b>Obrona narodowa</b>		<b>1 200,00</b>	<b>1 200,00</b>	<b>1 199,60</b>	<b>99,97</b>	<b>1 199,60</b>	
	Dotacje celowe otrzymane z budżetu państwa na zadania bieżące z zakresu administracji rządowej oraz inne zadania zlecone ustawami realizowane przez powiat	2110	1 200,00	1 200,00	1 199,60	99,97	1 199,60	

Dział	Źródła dochodów	§	Plan na rok 2022 według uchwały	Plan na rok 2022 po zmianach	Wykonanie dochodów według stanu na 31.12.2022 r.			
					Dochody ogółem	% realizacji kol. 6:5	z kolumny 6 przypada na:	
							dochody bieżące	dochody majątkowe
1	2	3	4	5	6	7	8	9
<b>754</b>	<b>Bezpieczeństwo publiczne i ochrona przeciwpożarowa</b>		<b>5 668 487,00</b>	<b>7 239 913,70</b>	<b>7 239 997,02</b>	<b>100,00</b>	<b>7 039 997,02</b>	<b>200 000,00</b>
	Wpływy z otrzymanych darowizn i ofiar w postaci pieniężnej na realizację zadań na rzecz pomocy Ukrainie	0720		7 400,00	7 400,00	100,00	7 400,00	
	Dotacje celowe otrzymane z budżetu państwa na zadania bieżące z zakresu administracji rządowej oraz inne zadania zlecone ustawami realizowane przez powiat, z przeznaczeniem na:	2110	5 668 487,00	6 853 249,40	6 853 239,12	100,00	6 853 239,12	
	- usuwanie skutków klęsk żywiołowych			16 000,00	16 000,00	100,00	16 000,00	
	- Komendy powiatowe Państwowej Straży Pożarnej		5 656 394,00	6 824 628,40	6 824 618,12	100,00	6 824 618,12	
	- pozostała działalność		12 093,00	12 621,00	12 621,00	100,00	12 621,00	
	Dotacje celowe otrzymane z budżetu państwa na zadania bieżące realizowane przez powiat na podstawie porozumień z organami administracji rządowej	2120		98 015,30	98 015,30	100,00	98 015,30	
	Dochody jednostek samorządu terytorialnego związane z realizacją zadań z zakresu administracji rządowej oraz innych zadań zleconych ustawami	2360			93,60		93,60	
	Dotacje otrzymane z państwowych funduszy celowych na realizację zadań bieżących jednostek sektora finansów publicznych	2440		81 249,00	81 249,00		81 249,00	
	Dotacje otrzymane z państwowych funduszy celowych na finansowanie lub dofinansowanie kosztów realizacji inwestycji i zakupów inwestycyjnych jednostek sektora finansów publicznych	6220		200 000,00	200 000,00	100,00		200 000,00
<b>755</b>	<b>Wymiar sprawiedliwości</b>		<b>264 000,00</b>	<b>264 000,00</b>	<b>263 756,81</b>	<b>99,91</b>	<b>263 756,81</b>	
	Dotacje celowe otrzymane z budżetu państwa na zadania bieżące z zakresu administracji rządowej oraz inne zadania zlecone ustawami realizowane przez powiat, z przeznaczeniem na nieodpłatną pomoc prawną	2110	264 000,00	264 000,00	263 756,81	99,91	263 756,81	
<b>756</b>	<b>Dochody od osób prawnych, od osób fizycznych i od innych jednostek nieposiadających osobowości prawnej oraz wydatki związane z ich poborem</b>		<b>24 393 381,00</b>	<b>30 497 015,20</b>	<b>30 497 564,99</b>	<b>100,00</b>	<b>30 497 564,99</b>	
	Wpływy z podatku dochodowego od osób fizycznych	0010	20 945 766,00	27 022 373,20	27 022 373,20	100,00	27 022 373,20	
	Wpływy z podatku dochodowego od osób prawnych	0020	977 615,00	977 615,00	957 963,68	97,99	957 963,68	
	Wpływy z opłaty komunikacyjnej	0420	1 780 000,00	1 780 000,00	1 601 894,97	89,99	1 601 894,97	

Dział	Źródła dochodów	§	Plan na rok 2022 według uchwały	Plan na rok 2022 po zmianach	Wykonanie dochodów według stanu na 31.12.2022 r.			
					Dochody ogółem	% realizacji kol. 6:5	z kolumny 6 przypada na:	
							dochody bieżące	dochody majątkowe
1	2	3	4	5	6	7	8	9
	Wpływy z innych lokalnych opłat pobieranych przez jednostki samorządu terytorialnego na podstawie odrębnych ustaw, w tym opłaty za zajęcie pasa drogowego	0490	460 000,00	475 927,00	557 802,57	117,20	557 802,57	
	Wpływy z tytułu grzywien, mandatów i innych kar pieniężnych od osób fizycznych	0570		10 700,00	44 981,50	420,39	44 981,50	
	Wpływy z tytułu grzywien i innych kar pieniężnych od osób prawnych i innych jednostek organizacyjnych	0580		400,00	3 750,00	937,50	3 750,00	
	Wpływy z opłat za koncesje i licencje	0590	30 000,00	30 000,00	38 705,50	129,02	38 705,50	
	Wpływy z tytułu kosztów egzekucyjnych, opłaty komorniczej i kosztów upomnień	0640			58,00		58,00	
	Wpływy z opłat za wydanie prawa jazdy	0650	200 000,00	200 000,00	268 846,00	134,42	268 846,00	
	Wpływy z pozostałych odsetek	0920			1 189,57		1 189,57	
<b>757</b>	<b>Obsługa długu publicznego</b>		<b>139 380,00</b>	<b>139 380,00</b>	<b>139 380,00</b>	<b>100,00</b>	<b>139 380,00</b>	
	Wpływy z tytułu krajowych poręczeń i gwarancji	8030	139 380,00	139 380,00	139 380,00	100,00	139 380,00	
<b>758</b>	<b>Różne rozliczenia</b>		<b>49 815 947,00</b>	<b>52 452 529,00</b>	<b>52 500 836,65</b>	<b>100,09</b>	<b>52 388 248,32</b>	<b>112 588,33</b>
	Wpływy z pozostałych odsetek - odsetki od środków na rachunkach bankowych	0920		100 070,00	148 389,97		148 389,97	
	Środki z Funduszu Pomocy na finansowanie lub dofinansowanie zadań bieżących w zakresie pomocy obywatelom Ukrainy	2100		706 007,00	705 994,35	100,00	705 994,35	
	Część oświatowa subwencji ogólnej dla jednostek samorządu terytorialnego	2920	43 406 521,00	45 124 438,00	45 124 438,00	100,00	45 124 438,00	
	Część wyrównawcza subwencji ogólnej dla powiatów	2920	5 499 897,00	5 499 897,00	5 499 897,00	100,00	5 499 897,00	
	Część równoważąca subwencji ogólnej dla powiatów	2920	909 529,00	909 529,00	909 529,00	100,00	909 529,00	
	Wpłata środków finansowych z niewykorzystanych w terminie wydatków, które nie wygasają z upływem roku budżetowego	6680		112 588,00	112 588,33	100,00		112 588,33
<b>801</b>	<b>Oświata i wychowanie</b>		<b>5 245 275,00</b>	<b>4 854 703,45</b>	<b>4 409 013,25</b>	<b>90,82</b>	<b>3 327 861,40</b>	<b>1 081 151,85</b>
	Wpływy z opłat egzaminacyjnych oraz opłat za wydawanie świadectw, dyplomów,							

Dział	Źródła dochodów	§	Plan na rok 2022 według uchwały	Plan na rok 2022 po zmianach	Wykonanie dochodów według stanu na 31.12.2022 r.			
					Dochody ogółem	% realizacji kol. 6:5	z kolumny 6 przypada na:	
							dochody bieżące	dochody majątkowe
1	2	3	4	5	6	7	8	9
	zaświadczeń, certyfikatów i ich duplikatów	0610			2 841,40		2 841,40	
	- szkoły podstawowe specjalne				26,00		26,00	
	- technika				2 005,00		2 005,00	
	- licea ogólnokształcące				810,40		810,40	
	Wpływy z różnych opłat	0690			1 685,00		1 685,00	
	- szkoły podstawowe specjalne				45,00		45,00	
	- technika				1 118,00		1 118,00	
	- licea ogólnokształcące				522,00		522,00	
	Wpływy z usług - technika	0830	34 618,00					
	Wpływy ze sprzedaży wyrobów - technika	0840		20 674,00	18 334,26	88,68	18 334,26	
	Wpływy z pozostałych odsetek - technika	0920		936,00	951,57	101,66	951,57	
	- technika				15,22		15,22	
	- licea ogólnokształcące			936,00	936,35	100,04	936,35	
	Wpływy z rozliczeń/zwrotów z lat ubiegłych - technika	0940			3 088,69		3 088,69	
	- technika				2 162,52		2 162,52	
	- licea ogólnokształcące				926,17		926,17	
	Wpływy z tytułu kar i odszkodowań - gimnazja specjalne	0950		29 952,00	29 949,20	99,99	29 949,20	
	- technika			23 653,00	23 652,70	100,00	23 652,70	
	- licea ogólnokształcące			6 299,00	6 296,50	99,96	6 296,50	
	Wpływy z otrzymanych spadków, zapisów i darowizn w postaci pieniężnej	0960		22 290,00	25 290,20	113,46	25 290,20	
	- szkoły podstawowe specjalne			5 900,00	5 900,00	100,00	5 900,00	
	- technika			14 900,00	17 900,00	120,13	17 900,00	
	- szkoły zawodowe specjalne			1 490,00	1 490,20	100,01	1 490,20	
	Wpływy z różnych dochodów	0970	2 000,00	2 000,00	13 491,67	674,58	13 491,67	
	- szkoły podstawowe specjalne				2 350,80		2 350,80	
	- technika		2 000,00	2 000,00	6 876,44	343,82	6 876,44	
	- licea ogólnokształcące				3 534,87		3 534,87	
	- ośrodki szkolenia, doształcania i doskonalenia kadr				281,20		281,20	
	- Biblioteki pedagogiczne				448,36		448,36	
	Dotacje celowe w ramach programów finansowanych z udziałem środków europejskich oraz środków, o których mowa w art. 5 ust. 3 pkt 5 lit. a i b ustawy, lub płatności w ramach budżetu środków europejskich, realizowanych przez j.s.t., z tego na projekty pn.:	2051	107 606,00	109 347,00	688 473,75	629,62	688 473,75	

Dział	Źródła dochodów	§	Plan na rok 2022 według uchwały	Plan na rok 2022 po zmianach	Wykonanie dochodów według stanu na 31.12.2022 r.			
					Dochody ogółem	% realizacji kol. 6:5	z kolumny 6 przypada na:	
							dochody bieżące	dochody majątkowe
1	2	3	4	5	6	7	8	9
	a) "Innowacyjny nauczyciel" realizowany w ramach Programu ERASMUS PLUS b) "Kompetentny nauczyciel przyszłości" realizowany w ramach Programu ERASMUS PLUS c) "Rozwój kompetencji językowych, interkulturowych i dydaktycznych nauczycieli I LO dla podniesienia jakości pracy szkoły" realizowany w ramach Programu ERASMUS PLUS d) "Podęjmuję wyzwanie - jadę zdobyć umiejętności. Nauczanie przez działanie - zagraniczna praktyka zawodowa uczniów technikum w ZSOiZ" realizowany w ramach Programu ERASMUS PLUS e) "Umiejętności cyfrowe i ekologiczne w kształceniu zawodowym" realizowany w ramach Programu ERASMUS PLUS f) "Otwarci i kreatywni-rozwój i wymiana doświadczeń kadry nauczycielskiej i pracowników szkoły" realizowany w ramach Programu ERASMUS PLUS g) "Kreatywni nauczyciele dla uczniów niepełnosprawnych" realizowany w ramach Programu ERASMUS PLUS h) "Kreatywny zespół szkolny" realizowany w ramach Programu ERASMUS PLUS  Dotacje celowe w ramach programów finansowanych z udziałem środków europejskich oraz środków, o których mowa w art. 5 ust. 3 pkt 5 lit. a i b ustawy, lub płatności w ramach budżetu środków europejskich, realizowanych przez j.s.t., z tego na projekty pn.:							
		2057	835 155,00	1 547 927,00	1 369 490,93	88,47	1 369 490,93	
	a) "Profesjonaliści przyszłości-nowe kwalifikacje zawodowe uczniów powiatu bolesławieckiego" realizowany w ramach RPO WD b) "Wsparcie Kształcenia Zawodowego - Poprawa Efektów" realizowany w ramach RPO WD c) "Eduinspiracje w działaniu" realizowany w ramach Programu Operacyjnego Wiedza Edukacja Rozwój d) "Siedem szkół na szóstkę - poprawa jakości kształcenia w powiecie bolesławieckim" realizowany w ramach Programu Operacyjnego Wiedza Edukacja Rozwój  Dotacje celowe w ramach programów finansowanych z udziałem środków europejskich oraz środków, o których mowa w art. 5 ust. 3 pkt 5 lit. a i b ustawy, lub płatności w ramach budżetu środków europejskich, realizowanych przez j.s.t., z tego na projekty pn.:							
		2058	971 315,00	961 225,00	284 003,14	29,55	284 003,14	
	a) "Transgraniczne warsztaty zawodowe dla uczniów szkół mechanicznych Powiatu bolesławieckiego i Bautzen - rozwój współpracy i wymiana doświadczeń" - realizowany w ramach Programu Współpracy INTERREG Polska - Saksonia b) "Rozbudowa transgranicznej oferty edukacyjnej Bolesławca i Bautzen" - realizowany w ramach Programu Współpracy INTERREG Polska - Saksonia							
			66 780,00	56 690,00	58 197,16	102,66	58 197,16	
			904 535,00	904 535,00	225 805,98	24,96	225 805,98	

Dział	Źródła dochodów	§	Plan na rok 2022 według uchwały	Plan na rok 2022 po zmianach	Wykonanie dochodów według stanu na 31.12.2022 r.			
					Dochody ogółem	% realizacji kol. 6:5	z kolumny 6 przypada na:	
							dochody bieżące	dochody majątkowe
1	2	3	4	5	6	7	8	9
	Dotacje celowe w ramach programów finansowanych z udziałem środków europejskich oraz środków, o których mowa w art. 5 ust. 3 pkt 5 lit. a i b ustawy, lub płatności w ramach budżetu środków europejskich, realizowanych przez j.s.t., z tego na projekty pn.:	2059	3 928,00	10 135,00	10 402,76	102,64	10 402,76	
	a) "Transgraniczne warsztaty zawodowe dla uczniów szkół mechanicznych Powiatu Bolesławieckiego i Bautzen - rozwój współpracy i wymiana doświadczeń - realizowany w ramach Programu Współpracy INTERREG Polska - Saksonia		3 928,00	3 335,00	3 602,61	108,02	3 602,61	
	b) "Siedem szkół na szóstkę - poprawa jakości kształcenia w powiecie bolesławieckim"			6 800,00	6 800,15	100,00	6 800,15	
	Dotacje celowe otrzymane z budżetu państwa na zadania bieżące z zakresu administracji rządowej oraz inne zadania zlecone ustawami realizowane przez powiat	2110		18 761,96	18 483,38	98,52	18 483,38	
	- zapewnienie uczniom prawa do bezpłatnego dostępu do podręczników, materiałów edukacyjnych lub materiałów ćwiczeniowych			18 761,96	18 483,38	98,52	18 483,38	
	Dotacje celowe otrzymane z budżetu państwa na zadania bieżące realizowane przez powiat na podstawie porozumień z organami administracji rządowej	2120	275 000,00	475 651,00	356 685,62	74,99	356 685,62	
	- dokształcanie i doskonalenie nauczycieli - Doradztwo metodyczne (PCEiKK)		275 000,00	320 000,00	201 485,26	62,96	201 485,26	
	- pozostała działalność - Projekt "Za życiem" (PCEiKK)			155 651,00	155 200,36	99,71	155 200,36	
	Dotacje celowe otrzymane z budżetu państwa na realizację bieżących zadań własnych powiatu	2130	30 000,00	252 585,49	251 529,49	99,58	251 529,49	
	- szkoły podstawowe specjalne			4 000,00	4 000,00	100,00	4 000,00	
	- licea ogólnokształcące		30 000,00	248 585,49	247 529,49	99,58	247 529,49	
	Dotacje celowe otrzymane od samorządu województwa na zadania bieżące realizowane na podstawie porozumień (umów) między jednostkami samorządu terytorialnego	2330	237 439,00	237 034,00	236 742,00	99,88	236 742,00	
	- Biblioteka pedagogiczna							
	Wpływy ze zwrotów niewykorzystanych dotacji oraz płatności	2950		16 418,00	16 418,34	100,00	16 418,34	
	- szkoły policealne			13 389,00	13 388,95	100,00	13 388,95	
	- licea ogólnokształcące			3 029,00	3 029,39	100,01	3 029,39	
	Dotacje celowe w ramach projektów finansowanych z udziałem środków europejskich oraz środków, o których mowa w art. 5 ust. 3 pkt 5 lit. a i b ustawy, lub płatności w ramach budżetu środków europejskich, realizowanych przez jst, z tego na projekt pn. "Poprawa efektywności energetycznej budynków Zespołu Szkół Budowlanych w Bolesławcu" - realizowany w ramach RPO WD	6257	2 679 600,00	1 075 920,00	1 075 919,70	100,00		1 075 919,70
	Dotacje celowe w ramach projektów finansowanych z udziałem środków europejskich oraz środków, o których mowa w art. 5 ust. 3 pkt 5 lit. a i b ustawy, lub płatności w ramach budżetu środków europejskich, realizowanych przez jst	6258	68 614,00	68 614,00				
	- "Rozbudowa transgranicznej oferty edukacyjnej Bolesławca i Bautzen" - realizowany w ramach Programu Współpracy INTERREG Polska - Saksonia							



Dział	Źródła dochodów	§	Plan na rok 2022 według uchwały	Plan na rok 2022 po zmianach	Wykonanie dochodów według stanu na 31.12.2022 r.			
					Dochody ogółem	% realizacji kol. 6:5	z kolumny 6 przypada na:	
							dochody bieżące	dochody majątkowe
1	2	3	4	5	6	7	8	9
	Środki otrzymane z państwowych funduszy celowych na finansowanie lub dofinansowanie kosztów realizacji inwestycji i zakupów inwestycyjnych jednostek sektora finansów publicznych	6350		5 233,00	5 232,15	99,98		5 232,15
<b>851</b>	<b>Ochrona zdrowia</b>		<b>1 558 021,00</b>	<b>1 543 231,00</b>	<b>1 374 191,14</b>	<b>89,05</b>	<b>1 374 191,14</b>	
	Dotacje celowe otrzymane z budżetu państwa na zadania bieżące z zakresu administracji rządowej oraz inne zadania zlecone ustawami realizowane przez powiat - składki na ubezpieczenie zdrowotne oraz świadczenia dla osób nieobjętych obowiązkiem ubezpieczenia zdrowotnego	2110	1 528 000,00	1 502 300,00	1 334 690,06	88,84	1 334 690,06	
	Wpływy z wpłat gmin i powiatów na rzecz innych jednostek samorządu terytorialnego oraz związków gmin, związków powiatowo - gminnych, związków powiatów, związków metropolitalnych na dofinansowanie zadań bieżących - zakłady opiekuńcze - lecznicze i pielęgnacyjno - opiekuńcze	2900	30 021,00	40 931,00	39 501,08	96,51	39 501,08	
<b>852</b>	<b>Pomoc społeczna</b>			<b>3 098 560,00</b>	<b>2 707 401,39</b>	<b>87,38</b>	<b>2 707 401,39</b>	
	Wpływy z rozliczeń/zwrotów z lat ubiegłych	0940			713,60		713,60	
	Wpływy z różnych dochodów - PCPR	0970			737,79		737,79	
	Dotacje celowe otrzymane z budżetu państwa na zadania bieżące z zakresu administracji rządowej oraz inne zadania zlecone ustawami realizowane przez powiat - zadania w zakresie przeciwdziałania przemocy w rodzinie	2110		3 098 560,00	2 705 950,00	87,33	2 705 950,00	
<b>853</b>	<b>Pozostałe zadania w zakresie polityki społecznej</b>		<b>909 634,00</b>	<b>983 492,00</b>	<b>858 676,76</b>	<b>87,31</b>	<b>858 676,76</b>	
	Wpływy z opłat za zezwolenia, akredytacje oraz opłaty ewidencyjne, w tym opłaty za częstotliwości - PUP (zezwożenia na pracę sezonową)	0620	13 500,00	13 500,00	3 705,00	27,44	3 705,00	
	Wpływy z różnych opłat - PUP (oświadczenia o powierzeniu wykonywania pracy cudzoziemcowi)	0690	84 500,00	84 500,00	66 610,00	78,83	66 610,00	
	Wpływy z pozostałych odsetek	0920			0,12		0,12	
	Wpływy z różnych dochodów	0970	53 158,00	73 782,00	74 737,99	101,30	74 737,99	
	- obsługa zadań PFRON		53 158,00	61 554,00	61 554,00	100,00	61 554,00	
	- powiatowe urzędy pracy			12 228,00	13 183,99	107,82	13 183,99	

Dział	Źródła dochodów	§	Plan na rok 2022 według uchwały	Plan na rok 2022 po zmianach	Wykonanie dochodów według stanu na 31.12.2022 r.			
					Dochody ogółem	% realizacji kol. 6:5	z kolumny 6 przypada na:	
							dochody bieżące	dochody majątkowe
1	2	3	4	5	6	7	8	9
	Środki z Funduszu Pomocy na finansowanie lub dofinansowanie zadań bieżących w zakresie pomocy obywatelom Ukrainy	2100		3 124,00	3 046,96	97,53	3 046,96	
	Dotacje celowe otrzymane z budżetu państwa na zadania bieżące z zakresu administracji rządowej oraz inne zadania zlecone ustawami realizowane przez powiat	2110	521 850,00	571 960,00	516 394,45	90,29	516 394,45	
	- Zespoły do spraw orzekania o niepełnosprawności		521 850,00	536 611,00	481 045,45	89,65	481 045,45	
	- Pozostała działalność			35 349,00	35 349,00	100,00	35 349,00	
	Dochody jednostek samorządu terytorialnego związane z realizacją zadań z zakresu administracji rządowej oraz innych zadań zleconych ustawami	2360	526,00	526,00	576,30	109,56	576,30	
	Środki z Funduszu Pracy otrzymane przez powiat z przeznaczeniem na finansowanie kosztów wynagrodzenia i składek na ubezpieczenia społeczne pracowników PUP	2690	236 100,00	236 100,00	193 605,94	82,00	193 605,94	
<b>854</b>	<b>Edukacyjna opieka wychowawcza</b>		<b>178 891,00</b>	<b>315 778,00</b>	<b>294 279,02</b>	<b>93,19</b>	<b>294 279,02</b>	
	Wpływy z tytułu opłat i kosztów sądowych oraz innych opłat uiszczanych na rzecz Skarbu Państwa z tytułu postępowania sądowego i prokuratorskiego - PMOW	0630			164,00		164,00	
	Wpływy z usług	0830	87 100,00	79 460,00	69 301,64	87,22	69 301,64	
	- Bursa Szkolna		24 700,00	17 060,00	13 154,19	77,11	13 154,19	
	- PMOW w Iwinach		62 400,00	62 400,00	56 147,45	89,98	56 147,45	
	Wpływy z pozostałych odsetek	0920		5,00	1 101,12		1 101,12	
	- Bursa Szkolna				90,93		90,93	
	- Projekt pn. "Czy potrafisz ratować życie?" w ramach Polsko-Ukraińskiej Rady Wymiany Młodzieży			5,00	2,61		2,61	
	- PMOW w Iwinach				1 007,58		1 007,58	
	Wpływy z rozliczeń/zwrotów z lat ubiegłych - PMOW w Iwinach	0940			13,77		13,77	
	Wpływy z tytułu kar i odszkodowań wynikających z umów - Ośrodki rewalidacyjno-wychowawcze	0950		692,00	691,26	99,89	691,26	
	Wpływy z otrzymanych spadków, zapisów i darowizn w postaci pieniężnej	0960	13 000,00	13 000,00	2 000,00	15,38	2 000,00	
	- Pomoc materialna dla uczniów o charakterze motywacyjnym							
	Wpływy z różnych dochodów	0970			3 062,36		3 062,36	
	- poradnie psychologiczno - pedagogiczne, w tym poradnie specjalistyczne				551,74		551,74	
	- placówki wychowania pozaszkolnego				1 840,45		1 840,45	
	- PMOW w Iwinach				670,17		670,17	

Dział	Źródła dochodów	§	Plan na rok 2022 według uchwały	Plan na rok 2022 po zmianach	Wykonanie dochodów według stanu na 31.12.2022 r.			
					Dochody ogółem	% realizacji kol. 6:5	z kolumny 6 przypada na:	
							dochody bieżące	dochody majątkowe
1	2	3	4	5	6	7	8	9
	Dotacje celowe otrzymane z budżetu państwa na zadania bieżące realizowane przez powiat na podstawie porozumień z organami administracji rządowej	2120		143 830,00	143 816,11	99,99	143 816,11	
	- Uniwersytet Śląski w Katowicach na realizację Projektu Innowacyjno-wdrożeniowego			108 302,00	108 288,98	99,99	108 288,98	
	- Projekt pn. "Czy potrafisz ratować życie?" w ramach Polsko-Ukraińskiej Rady Wymiany Młodzieży			35 528,00	35 527,13	100,00	35 527,13	
	Dotacje celowe w ramach programów finansowanych z udziałem środków europejskich oraz środków, o których mowa w art. 5 ust. 3 pkt 5 lit. a i b ustawy, lub płatności w ramach budżetu środków europejskich, realizowanych przez j.s.t., z tego na projekt pn.: "Wokalne spotkania polsko-czeskie - warsztaty muzyczne" w ramach Programu Współpracy INTERREG Polska - Saksonia		78 791,00	78 791,00	74 128,76	94,08	74 128,76	
		2058	74 413,00	74 413,00	69 931,62	93,98	69 931,62	
		2059	4 378,00	4 378,00	4 197,14	95,87	4 197,14	
<b>855</b>	<b>Rodzina</b>		<b>2 729 510,00</b>	<b>2 891 205,74</b>	<b>2 829 396,29</b>	<b>97,86</b>	<b>2 829 396,29</b>	
	Wpływy od rodziców z tytułu opłaty za pobyt dziecka w pieczy zastępczej	0680			1 250,00		1 250,00	
	Wpływy z usług	0830	461 770,00	528 531,00	529 452,41	100,17	529 452,41	
	- rodziny zastępcze		369 685,00	436 446,00	447 691,03	102,58	447 691,03	
	- działalność placówek opiekuńczo-wychowawczych		92 085,00	92 085,00	81 761,38	88,79	81 761,38	
	Wpływy z pozostałych odsetek	0920			8,74		8,74	
	- rodziny zastępcze				8,74		8,74	
	Dotacje celowe otrzymane z budżetu państwa na zadania bieżące z zakresu administracji rządowej oraz inne zadania zlecone ustawami realizowane przez powiat	2100		5 053,00	5 052,90	100,00	5 052,90	
	- rodziny zastępcze			119,00	118,90	99,92	118,90	
	- placówki opiekuńczo-wychowawcze			4 934,00	4 934,00		4 934,00	
	Dotacje celowe otrzymane z budżetu państwa na zadania bieżące z zakresu administracji rządowej oraz inne zadania zlecone ustawami realizowane przez powiat	2110		12 831,74	12 831,74	100,00	12 831,74	
	- rodziny zastępcze			12 831,74	12 831,74	100,00	12 831,74	
	Dotacje celowe otrzymane z budżetu państwa na zadania bieżące z zakresu administracji rządowej zlecone powiatom, związane z realizacją dodatku wychowawczego oraz dodatku do zryczałtowanej kwoty stanowiących pomoc państwa w wychowywaniu dzieci	2160	477 000,00	512 000,00	506 446,50	98,92	506 446,50	
	- rodziny zastępcze		420 000,00	468 000,00	464 008,10	99,15	464 008,10	
	- działalność placówek opiekuńczo-wychowawczych		57 000,00	44 000,00	42 438,40	96,45	42 438,40	

Dział	Źródła dochodów	§	Plan na rok 2022 według uchwały	Plan na rok 2022 po zmianach	Wykonanie dochodów według stanu na 31.12.2022 r.			
					Dochody ogółem	% realizacji kol. 6:5	z kolumny 6 przypada na:	
							dochody bieżące	dochody majątkowe
1	2	3	4	5	6	7	8	9
	Wpływy z wpłat gmin i powiatów na rzecz innych jednostek samorządu terytorialnego oraz związków gmin, związków powiatowo - gminnych, związków powiatów, związków metropolitalnych na dofinansowanie zadań bieżących:	2900	1 790 740,00	1 832 790,00	1 774 354,00	96,81	1 774 354,00	
	- za pobyt dzieci w rodzinach zastępczych		921 988,00	1 037 109,00	1 024 012,39	98,74	1 024 012,39	
	- za pobyt dzieci w placówce opiekuńczo - wychowawczej		868 752,00	795 681,00	750 341,61	94,30	750 341,61	
<b>900</b>	<b>Gospodarka komunalna i ochrona środowiska</b>		<b>170 000,00</b>	<b>170 000,00</b>	<b>169 435,61</b>	<b>99,67</b>	<b>169 435,61</b>	
	Wpływy z tytułu grzywien, mandatów i innych kar pieniężnych od osób fizycznych	0570			854,36		854,36	
	Wpływy z tytułu kosztów egzekucyjnych, opłaty komorniczej i kosztów upomnień	0640			23,20		23,20	
	Wpływy z różnych opłat	0690	170 000,00	170 000,00	168 471,35	99,10	168 471,35	
	Wpływy z pozostałych odsetek	0920			86,70		86,70	
	<b>OGÓLEM :</b>		<b>107 742 659,00</b>	<b>122 097 338,98</b>	<b>121 014 051,46</b>	<b>99,11</b>	<b>113 901 876,74</b>	<b>7 112 174,72</b>

Załącznik Nr 2a  
do sprawozdania z wykonania  
budżetu Powiatu za 2022 r.

### Wykonanie planu dochodów budżetowych na 31.12.2022 r. według źródeł

w złotych

Rozdz.	Źródła dochodów	§	Plan na 2022 r. według uchwały budżetowej	Plan na 2022 r. po zmianach	Wykonanie planu dochodów na 31.12.2022 r.			% (kol.6:kol.5)
					Dochody ogółem	z tego:		
						bieżące	majątkowe	
1	2	3	4	5	6	7	8	9
<b>I</b>	<b>Dotacje celowe otrzymane z budżetu państwa na zadania z zakresu administracji rządowej oraz inne zadania zlecone ustawami realizowane przez powiat</b>		<b>9 709 197,00</b>	<b>11 163 852,99</b>	<b>10 931 649,39</b>	<b>10 931 649,39</b>		<b>97,92</b>
01095	Pozostała działalność - rolnictwo i łowiectwo	2110	20 744,00	21 514,00	21 514,00	21 514,00		100,00
60095	Pozostała działalność - transport i łączność	2110	875,00	603,93	603,93	603,93		100,00
70005	Gospodarka gruntami i nieruchomościami	2110	258 824,00	316 363,00	313 512,56	313 512,56		99,10
71012	Zadania z zakresu geodezji i kartografii	2110	352 445,00	361 616,00	361 598,00	361 598,00		100,00
71015	Nadzór budowlany	2110	559 772,00	672 982,00	672 908,28	672 908,28		99,99
75045	Kwalifikacja wojskowa	2110	56 000,00	54 470,96	54 470,96	54 470,96		100,00
75212	Pozostałe wydatki obronne	2110	1 200,00	1 200,00	1 199,60	1 199,60		99,97
75411	Komendy powiatowe Państwowej Straży Pożarnej	2110	5 656 394,00	6 824 628,40	6 824 618,12	6 824 618,12		100,00
75478	Usuwanie skutków klęsk żywiołowych	2110		16 000,00	16 000,00	16 000,00		100,00
75495	Pozostała działalność - bezpieczeństwo publiczne i ochrona przeciwpożarowa	2110	12 093,00	12 621,00	12 621,00	12 621,00		100,00
75515	Nieodpłatna pomoc prawna	2110	264 000,00	264 000,00	263 756,81	263 756,81		99,91
80153	Zapewnienie uczniom prawa do bezpłatnego dostępu do podręczników, materiałów edukacyjnych lub materiałów ćwiczeniowych	2110		18 761,96	18 483,38	18 483,38		98,52
85156	Składki na ubezpieczenie zdrowotne oraz świadczenia dla osób nieobjętych obowiązkiem ubezpieczenia zdrowotnego	2110	1 528 000,00	1 502 300,00	1 334 690,06	1 334 690,06		88,84
85321	Zespoły do spraw orzekania o niepełnosprawności	2110	521 850,00	536 611,00	481 045,45	481 045,45		89,65
85395	Pozostała działalność - Pozostałe zadania w zakresie polityki społecznej	2110		35 349,00	35 349,00	35 349,00		100,00
85508	Rodziny zastępcze	2110		12 831,74	12 831,74	12 831,74		100,00
85508	Rodziny zastępcze - Program 500+	2160	420 000,00	468 000,00	464 008,10	464 008,10		99,15
85510	Działalność placówek opiekuńczo-wychowawczych - Program 500+	2160	57 000,00	44 000,00	42 438,40	42 438,40		96,45

Rozdz.	Źródła dochodów	§	Plan na 2022 r. według uchwały budżetowej	Plan na 2022 r. po zmianach	Wykonanie planu dochodów na 31.12.2022 r.			% (kol.6:kol.5)
					Dochody ogółem	z tego:		
						bieżące	majątkowe	
1	2	3	4	5	6	7	8	9
<b>II</b>	<b>Dotacje celowe otrzymane z budżetu państwa na zadania bieżące realizowane przez powiat na podstawie porozumień z organami administracji rządowej</b>		<b>275 000,00</b>	<b>717 496,30</b>	<b>598 517,03</b>	<b>598 517,03</b>		<b>83,42</b>
75421	Zarządzanie kryzysowe	2120		98 015,30	98 015,30	98 015,30		100,00
80146	Dokształcanie i doskonalenie nauczycieli - oświata i wychowanie - Doradztwo metodyczne (PCEiKK)	2120	275 000,00	320 000,00	201 485,26	201 485,26		62,96
80195	Pozostała działalność - oświata i wychowanie, na Projekty pn.:	2120		155 651,00	155 200,36	155 200,36		99,71
	1) "Za życiem" w ramach Programu kompleksowego wsparcia dla rodzin "Za życiem"			134 690,00	134 658,32	134 658,32		99,98
	2) "Poznaj Polskę" w ramach przedsięwzięcia Ministra Edukacji i Nauki			20 961,00	20 542,04	20 542,04		98,00
85404	Wczesne wspomaganie rozwoju dziecka - "Projekt innowacyjno-wdrożeniowy w zakresie oceny funkcjonalnej"	2120		108 302,00	108 288,98	108 288,98		99,99
85412	Kolonie i obozy oraz inne formy wypoczynku dzieci i młodzieży szkolnej, a także szkolenia młodzieży - Projekt pn. "Czy potrafisz ratować życie?" realizowany w ramach Polsko-Ukraińskiej Rady Wymiany Młodzieży	2120		35 528,00	35 527,13	35 527,13		100,00
<b>III</b>	<b>Dotacje celowe otrzymane z budżetu państwa na realizację bieżących zadań własnych powiatu</b>		<b>30 000,00</b>	<b>252 585,49</b>	<b>251 529,49</b>	<b>251 529,49</b>		<b>99,58</b>
80102	Dotacja celowa otrzymana na Narodowy Program Kozwoju	2130		4 000,00	4 000,00	4 000,00		100,00
80120	Dotacja celowa otrzymana na realizację Programu rządowego "Strzelnica w Powiecie 2022"	2130		208 745,49	208 745,49	208 745,49		100,00
80120	Dotacja celowa otrzymana na realizację projektu pn. "CYBER.MIL z klasą"	2130	30 000,00	39 840,00	38 784,00	38 784,00		97,35
<b>IV</b>	<b>Dotacje celowe w ramach programów finansowanych z udziałem środków, o których mowa w art. 5 ust. 1 pkt 2 i 3 ustawy o finansach publicznych</b>		<b>4 883 372,00</b>	<b>7 871 790,00</b>	<b>7 524 498,57</b>	<b>2 688 326,21</b>	<b>4 836 172,36</b>	<b>95,59</b>
75020	Dotacja na dofinansowanie projektu pn. "Cyfrowy Powiat" realizowanego w ramach konkursu grantowego Programu Operacyjnego Polska Cyfrowa			269 286,00	269 286,00	208 647,00	60 639,00	100,00
		2057		208 647,00	208 647,00	208 647,00		100,00
		6257		60 639,00	60 639,00		60 639,00	100,00

Rozdz.	Źródła dochodów	§	Plan na 2022 r. według uchwały budżetowej	Plan na 2022 r. po zmianach	Wykonanie planu dochodów na 31.12.2022 r.			% (kol.6:kol.5)
					Dochody ogółem	z tego:		
						bieżące	majątkowe	
1	2	3	4	5	6	7	8	9
75020	Dotacja na dofinansowanie projektu pn. "Dalszy rozwój e-usług w Powiatach Lubańskim, Lwóweckim, Zgorzeleckim, Bolesławieckim i Gminie Miejskiej Lubań" realizowanego w ramach RPO WD			2 753 343,00	2 753 342,52	10 120,72	2 743 221,80	100,00
		2057		10 121,00	10 120,72	10 120,72		100,00
		6257		2 743 222,00	2 743 221,80		2 743 221,80	100,00
75023	Dotacja na dofinansowanie projektu pn. "Dalszy rozwój e-usług w Powiatach Lubańskim, Lwóweckim, Zgorzeleckim, Bolesławieckim i Gminie Miejskiej Lubań" realizowanego w ramach RPO WD	6257		956 392,00	956 391,86		956 391,86	100,00
75075	Dotacja na dofinansowanie projektu pn. "Transgraniczna scena folkowa-festiwal Bautzen i Bolesławiec" w ramach Programu Współpracy Interreg Polska-Saksonia		30 888,00	40 810,00	39 014,26	39 014,26		95,60
		2058	25 824,00	35 746,00	35 746,27	35 746,27		
		2059	5 064,00	5 064,00	3 267,99	3 267,99		
75075	Dotacja na dofinansowanie projektu pn. "Łączy nas sport-transgraniczne igrzyska powiatu bolesławieckiego i Görlitz" w ramach Programu Współpracy Interreg Polska-Saksonia		28 626,00					
		2058	23 932,00					
		2059	4 694,00					
75075	Dotacja na dofinansowanie projektu pn. "Wyścigi na pograniczu Polska-Czechy - poznamy się przez sport" w ramach Programu Współpracy Interreg V-A Republika Czeska-Polska		78 849,00		4 044,89	4 044,89		
		2058	74 468,00					
		2059	4 381,00		4 044,89	4 044,89		
80102	Dotacja na dofinansowanie projektu pn. "Kreatywni nauczyciele dla uczniów niepełnosprawnych" realizowanego w ramach ERASMUS PLUS	2051			56 390,16	56 390,16		
80115	Dotacja na dofinansowanie Programu ERASMUS PLUS na projekty pn.:	2051	65 432,00	67 173,00	444 953,07	444 953,07		662,40
	1) "Podejmuję wyzwanie-jadę zdobyć umiejętności. Nauczanie przez działanie-zagraniczna praktyka zawodowa uczniów technikum w ZSOiZ"		44 088,00	24 664,00	26 031,74	26 031,74		105,55
	2) "Innowacyjny nauczyciel"			21 165,00	21 164,80	21 164,80		100,00
	3) "Kompetentny nauczyciel przyszłości"				88 237,64	88 237,64		
	4) "Kreatywny zespół szkolny"		21 344,00	21 344,00	22 045,41	22 045,41		103,29
	5) "Umiejętności cyfrowe i ekologiczne w kształceniu zawodowym"				287 473,48	287 473,48		
80115	Dotacja na dofinansowanie projektu pn. "Wsparcie Kształcenia Zawodowego-Poprawa Efektów" realizowanego w ramach Regionalnego Programu Operacyjnego Województwa Dolnośląskiego	2057	52 208,00	95 868,00	48 956,65	48 956,65		51,07

Rozdz.	Źródła dochodów	§	Plan na 2022 r. według uchwały budżetowej	Plan na 2022 r. po zmianach	Wykonanie planu dochodów na 31.12.2022 r.			% (kol.6:kol.5)
					Dochody ogółem	z tego:		
						bieżące	majątkowe	
1	2	3	4	5	6	7	8	9
80115	Dotacja na dofinansowanie projektu pn. "Eduinspiracje w działaniu" realizowanego w ramach Programu Operacyjnego Wiedza Edukacja Rozwój	2057	126 296,00	126 296,00	118 808,73	118 808,73		94,07
80115	Dotacja na dofinansowanie projektu pn. "Transgraniczne warsztaty zawodowe dla uczniów szkół mechanicznych Powiatu Bolesławieckiego i Bautzen - rozwój współpracy i wymiana doświadczeń" realizowany w ramach Programu Współpracy Interreg Polska-Saksonia		70 708,00	60 025,00	61 799,77	61 799,77		102,96
		2058	66 780,00	56 690,00	58 197,16	58 197,16		87,15
		2059	3 928,00	3 335,00	3 602,61	3 602,61		91,72
80115	Dotacja na dofinansowanie projektu pn. "Poprawa efektywności energetycznej budynków Zespołu Szkół Budowlanych w Bolesławcu" realizowanego w ramach Regionalnego Programu Operacyjnego Województwa Dolnośląskiego	6257	2 679 600,00	1 075 920,00	1 075 919,70		1 075 919,70	100,00
80120	Dotacja na dofinansowanie Programu ERASMUS PLUS na projekty pn.	2051	42 174	42 174	187 130,52	187 130,52		
	1) "Rozwój kompetencji językowych, interkulturowych i dydaktycznych nauczycieli I LO dla podniesienia jakości pracy szkoły"		42 174	42 174				
	2) "Otwarci i kreatywni-rozwój i wymiana doświadczeń kadry nauczycielskiej i pracowników szkoły"				187 130,52	187 130,52		
80195	Dotacja na dofinansowanie projektu pn. "Profesjonaliści przyszłości- nowe kwalifikacje zawodowe uczniów powiatu bolesławieckiego" realizowanego w ramach RPO WD	2057	656 651,00	1 122 004,00	997 966,45	997 966,45		88,94
80195	Dotacja na dofinansowanie projektu pn. "Siedem szkół na szóstkę - poprawa jakości kształcenia w powiecie bolesławieckim" realizowanego w ramach RPO WD			210 559,00	210 559,25	210 559,25		100,00
		2057		203 759,00	203 759,10	203 759,10		100,00
		2059		6 800,00	6 800,15	6 800,15		100,00
80195	Dotacja na dofinansowanie projektu pn. "Rozbudowa transgranicznej oferty edukacyjnej Bolesławca i Bautzen" realizowanego w ramach Programu Współpracy Interreg Polska-Saksonia		973 149,00	973 149,00	225 805,98	225 805,98		23,20
		2058	904 535,00	904 535,00	225 805,98	225 805,98		24,96
		6258	68 614,00	68 614,00				
85495	Dotacja na dofinansowanie projektu pn. "Wokalne spotkania polsko-czeskie - warsztaty muzyczne" realizowanego w ramach Interreg Polska-Saksonia		78 791,00	78 791,00	74 128,76	74 128,76		94,08
		2058	74 413,00	74 413,00	69 931,62	69 931,62		93,98
		2059	4 378,00	4 378,00	4 197,14	4 197,14		95,87



Rozdz.	Źródła dochodów	§	Plan na 2022 r. według uchwały budżetowej	Plan na 2022 r. po zmianach	Wykonanie planu dochodów na 31.12.2022 r.			% (kol.6:kol.5)
					Dochody ogółem	z tego:		
						bieżące	majątkowe	
1	2	3	4	5	6	7	8	9
<b>V</b>	<b>Środki otrzymane z państwowych funduszy celowych na realizację zadań bieżących oraz zadań inwestycyjnych i zakupów inwestycyjnych</b>		<b>7 624 130,00</b>	<b>7 247 348,00</b>	<b>6 670 291,03</b>	<b>6 370 521,48</b>	<b>299 769,55</b>	<b>92,04</b>
60004	Środki otrzymane z państwowych funduszy celowych na realizację zadań bieżących jednostek sektora finansów publicznych na zadanie pn. "Lokalny Transport Zbiorowy"	2170		2 798 022,00	2 675 622,33	2 675 622,33		95,63
60014	Środki otrzymane z państwowych funduszy celowych na finansowanie lub dofinansowanie kosztów realizacji inwestycji i zakupów inwestycyjnych jednostek sektora finansów publicznych - inwestycje drogowe pn.:	6350	7 388 030,00	114 000,00	94 537,40		94 537,40	82,93
	1)"Budowa dróg dojazdowych do obozowisk Trzebień Mały oraz Pstrąże wraz z budową dwóch mostów na rzece Bóbr i skrzyżowań z DW 297"		4 292 030,00	114 000,00	94 537,40		94 537,40	82,93
	2)"Przebudowa drogi powiatowej Nr 2273D relacji Bożejowice-Otok"		3 096 000,00					
75495	Dotacje otrzymane z państwowych funduszy celowych na realizację zadań bieżących jednostek sektora finansów publicznych na bezpieczeństwo publiczne i ochronę przeciwpożarową	2440		81 249,00	81 249,00	81 249,00		100,00
75495	Dotacje otrzymane z państwowych funduszy celowych na finansowanie lub dofinansowanie kosztów realizacji inwestycji i zakupów inwestycyjnych jednostek sektora finansów publicznych	6260		200 000,00	200 000,00		200 000,00	100,00
80102	Środki otrzymane z państwowych funduszy celowych na finansowanie lub dofinansowanie kosztów realizacji inwestycji i zakupów inwestycyjnych jednostek sektora finansów publicznych z PFRON	6350		5 233,00	5 232,15		5 232,15	99,98
75814	Środki z Funduszu Pomocy na finansowanie lub dofinansowanie zadań bieżących w zakresie pomocy obywatelom Ukrainy	2100		706 007,00	705 994,35	705 994,35		100,00
85295	Środki z Funduszu Pomocy na finansowanie lub dofinansowanie zadań bieżących w zakresie pomocy obywatelom Ukrainy	2100		3 098 560,00	2 705 950,00	2 705 950,00		87,33
85321	Środki z Funduszu Pomocy na finansowanie lub dofinansowanie zadań bieżących w zakresie pomocy obywatelom Ukrainy	2100		3 124,00	3 046,96	3 046,96		97,53
85333	Środki z Funduszu Pracy przekazane powiatom z przeznaczeniem na finansowanie kosztów wynagrodzenia i składek na ubezpieczenia społeczne pracowników PUP	2690	236 100,00	236 100,00	193 605,94	193 605,94		82,00

Rozdz.	Źródła dochodów	§	Plan na 2022 r. według uchwały budżetowej	Plan na 2022 r. po zmianach	Wykonanie planu dochodów na 31.12.2022 r.			% (kol.6:kol.5)
					Dochody ogółem	z tego:		
						bieżące	majątkowe	
1	2	3	4	5	6	7	8	9
85508	Środki z Funduszu Pomocy na finansowanie lub dofinansowanie zadań bieżących w zakresie pomocy obywatelom Ukrainy	2100		119,00	118,90	118,90		99,92
85510	Środki z Funduszu Pomocy na finansowanie lub dofinansowanie zadań bieżących w zakresie pomocy obywatelom Ukrainy	2100		4 934,00	4 934,00	4 934,00		100,00
<b>VI</b>	<b>Dotacje, wpływ z wpłat, wpływ z usług i pomoc finansowa otrzymana od samorządu województwa, powiatów i gmin</b>							
			<b>8 579 658,00</b>	<b>10 169 831,00</b>	<b>10 102 316,77</b>	<b>8 299 098,57</b>	<b>1 803 218,20</b>	<b>99,34</b>
01042	Dotacja celowa otrzymana z tytułu pomocy finansowej udzielanej między jednostkami samorządu terytorialnego na dofinansowanie własnych zadań bieżących - Wyłączenie z produkcji gruntów rolnych	2710		10 000,00	9 999,90	9 999,90		100,00
60003	Dotacja celowa od samorządu województwa na zadania bieżące realizowane na podstawie porozumień (umów) między jednostkami samorządu terytorialnego - Krajowe pasażerskie przewozy autobusowe	2330		865 770,00	864 820,78	864 820,78		99,89
60004	Dotacja celowa otrzymana z tytułu pomocy finansowej udzielanej między jednostkami samorządu terytorialnego - Lokalny transport zbiorowy (Gminy: Gromadka, Osiecznica, Bolesławiec i Warta Bolesławiecka)	2710		854 000,00	854 000,00	854 000,00		100,00
60013	Dotacja celowa od samorządu województwa na zadania bieżące realizowane na podstawie porozumień (umów) między jednostkami samorządu terytorialnego - bieżące utrzymanie dróg wojewódzkich	2330	3 933 713,00	3 959 882,00	3 953 228,40	3 953 228,40		99,83
60014	Dotacja celowa otrzymana z tytułu pomocy finansowej udzielanej między jednostkami samorządu terytorialnego - Gmina Miejska Bolesławiec na realizację zadania bieżącego pn. "Remont i konserwacja infrastruktury drogowej w ciągu drogi powiatowej Nr 2280D we wsi Żeliszów"	2710		37 500,00	37 000,00	37 000,00		98,67
60014	Dotacja celowa otrzymana z tytułu pomocy finansowej udzielanej między jednostkami samorządu terytorialnego - na zadania drogowe finansowane środkami z Rządowego Funduszu Rozwoju Dróg	6300	2 125 975,00	1 803 393,00	1 803 218,20		1 803 218,20	99,99
	1) Gmina Miejska Bolesławiec		850 000,00					
	2) Gmina Bolesławiec		1 275 975,00	1 275 975,00	1 275 972,64		1 275 972,64	100,00
	3) Gmina Osiecznica			132 588,00	132 415,56		132 415,56	99,87
	4) Gmina Gromadka			394 830,00	394 830,00		394 830,00	100,00
80147	Samorząd województwa na prowadzenie Biblioteki Pedagogicznej	2330	237 439,00	237 034,00	236 742,00	236 742,00		99,88

Rozdz.	Źródła dochodów	§	Plan na 2022 r. według uchwały budżetowej	Plan na 2022 r. po zmianach	Wykonanie planu dochodów na 31.12.2022 r.			% (kol.6:kol.5)
					Dochody ogółem	z tego:		
						bieżące	majątkowe	
1	2	3	4	5	6	7	8	9
85117	Wpływy z wpłat gmin i powiatów na dofinansowanie pobytu dzieci w zakładach opiekuńczo - leczniczych i pielęgnacyjno - opiekuńczych	2900	30 021,00	40 931,00	39 501,08	39 501,08		96,51
85508	Wpływ z usług	0830	369 685,00	436 446,00	447 691,03	447 691,03		102,58
85508	Wpływy z wpłat gmin i powiatów na dofinansowanie pobytu dzieci w rodzinach zastępczych	2900	921 988,00	1 037 109,00	1 024 012,39	1 024 012,39		98,74
85510	Wpływy z usług - rodziny zastępcze (Starostwo)	0830	92 085,00	92 085,00	81 761,38	81 761,38		88,79
85510	Wpływy z wpłat gmin i powiatów na dofinansowanie pobytu dzieci w placówkach opiekuńczo - wychowawczych	2900	868 752,00	795 681,00	750 341,61	750 341,61		94,30
<b>VII</b>	<b>Udziały powiatu w podatkach stanowiących dochód budżetu państwa</b>		<b>21 923 381,00</b>	<b>27 999 988,20</b>	<b>27 980 336,88</b>	<b>27 980 336,88</b>		<b>99,93</b>
75622	- Podatek dochodowy od osób fizycznych	0010	20 945 766,00	27 022 373,20	27 022 373,20	27 022 373,20		100,00
	- Podatek dochodowy od osób prawnych	0020	977 615,00	977 615,00	957 963,68	957 963,68		97,99
<b>VIII</b>	<b>Subwencje ogólne z budżetu państwa</b>		<b>49 815 947,00</b>	<b>51 533 864,00</b>	<b>51 533 864,00</b>	<b>51 533 864,00</b>		<b>100,00</b>
75801	Część oświatowa dla jednostek samorządu terytorialnego	2920	43 406 521,00	45 124 438,00	45 124 438,00	45 124 438,00		100,00
75803	Część wyrównawcza dla powiatów	2920	5 499 897,00	5 499 897,00	5 499 897,00	5 499 897,00		100,00
75832	Część równoważąca subwencji ogólnej dla powiatów	2920	909 529,00	909 529,00	909 529,00	909 529,00		100,00
<b>IX</b>	<b>Dochody z majątku powiatu</b>		<b>326 731,00</b>	<b>379 119,00</b>	<b>424 065,51</b>	<b>363 639,23</b>	<b>60 426,28</b>	<b>111,86</b>
70005	Gospodarka gruntami i nieruchomościami		326 731,00	319 176,00	364 122,51	363 639,23	483,28	114,08
	- wpływy z opłat za trwały zarząd, użytkowanie i służebności	0470	7 664,00	7 664,00	7 657,35	7 657,35		99,91
	- wpływy z tytułu kosztów egzekucyjnych, opłaty komorniczej i kosztów upomnień	0640			1 496,38	1 496,38		
	- wpływy z najmu i dzierżawy składników majątkowych Skarbu Państwa, jednostek samorządu terytorialnego lub innych jednostek zaliczanych do sektora finansów publicznych oraz innych umów o podobnym charakterze	0750	318 522,00	310 967,00	352 574,86	352 574,86		113,38
	- wpływy z tytułu przekształcenia prawa użytkowania wieczystego w prawo własności	0760	545,00	545,00	483,28		483,28	88,68
	- wpływy z pozostałych odsetek	0920			1 910,64	1 910,64		

Rozdz.	Źródła dochodów	§	Plan na 2022 r. według uchwały budżetowej	Plan na 2022 r. po zmianach	Wykonanie planu dochodów na 31.12.2022 r.			% (kol.6:kol.5)
					Dochody ogółem	z tego:		
						bieżące	majątkowe	
1	2	3	4	5	6	7	8	9
75020	Wpływy ze sprzedaży składników majątkowych (Starostwo)	0870		59 943,00	59 943,00		59 943,00	100,00
<b>X</b>	<b>Środki otrzymane od pozostałych jednostek zaliczanych do sektora finansów publicznych</b>		<b>95 778,00</b>	<b>95 778,00</b>	<b>82 370,03</b>	<b>82 370,03</b>		<b>86,00</b>
02001	Gospodarka leśna - dotacja z ARiMR na zalesienia gruntów	2460	95 778,00	95 778,00	82 370,03	82 370,03		86,00
<b>XI</b>	<b>Obsługa długu publicznego</b>		<b>139 380,00</b>	<b>139 380,00</b>	<b>139 380,00</b>	<b>139 380,00</b>		<b>100,00</b>
75704	Wpływy z tytułu krajowych poręczeń i gwarancji	8030	139 380,00	139 380,00	139 380,00	139 380,00		100,00
<b>XII</b>	<b>Pozostałe dochody razem</b>		<b>4 340 085,00</b>	<b>4 526 306,00</b>	<b>4 775 232,76</b>	<b>4 662 644,43</b>	<b>112 588,33</b>	<b>105,50</b>
60004	Wpływy z pozostałych odsetek (LTZ)	0920		271,00	271,00	271,00		100,00
60004	Wpływy z różnych dochodów (LTZ)	0970		73 097,00	73 097,66	73 097,66		100,00
60014	Wpływy z tytułu kar i odszkodowań wynikających z umów (WIZ)	0950			11 557,08	11 557,08		
60014	Wpływy z różnych dochodów (ZDP)	0970			45,12	45,12		
60019	Wpływy z innych lokalnych opłat (parking)	0490	116 000,00	30 000,00	34 440,94	34 440,94		114,80
60095	Wpływy z różnych opłat	0690			330,00	330,00		
70005	Dochody powiatu związane z realizacją zadań z zakresu administracji rządowej (Starostwo)	2360	486 333,00	486 333,00	550 084,93	550 084,93		113,11
71012	Wpływy z różnych opłat (Starostwo - WGK)	0690	800 000,00	680 000,00	787 372,02	787 372,02		115,79
71015	Wpływy z różnych dochodów (PINB)	0970			159,00	159,00		
75020	Wpływy z różnych opłat (Starostwo - karty wędkarskie, dzienniki budowy, przechowywanie rzeczy)	0690	2 350,00	2 350,00	3 141,56	3 141,56		133,68
75020	Wpływy z pozostałych odsetek (Starostwo - ORG)	0920			233,00	233,00		
75020	Wpływy z rozliczeń/zwrotów z lat ubiegłych (Starostwo - ORG)	0940			791,00	791,00		
75020	Wpływy z tytułu kar i odszkodowań wynikających z umów	0950		2 435,00	3 350,19	3 350,19		137,58
75020	Wpływy z różnych dochodów (Starostwo - ORG)	0970	7 000,00	7 000,00	18 200,62	18 200,62		260,01
75085	Wpływy z różnych dochodów	0970			299,00	299,00		
75411	Dochody powiatu związane z realizacją zadań z zakresu administracji rządowej (KPPSP)	2360			93,60	93,60		
75421	Wpływy z otrzymanych darowizn i ofiar w postaci pieniężnej na realizację zadań na rzecz pomocy Ukrainie	0720		7 400,00	7 400,00	7 400,00		100,00
75618	Wpływy z opłaty komunikacyjnej (Starostwo - ORG i KMT)	0420	1 780 000,00	1 780 000,00	1 601 894,97	1 601 894,97		89,99

Rozdz.	Źródła dochodów	§	Plan na 2022 r. według uchwały budżetowej	Plan na 2022 r. po zmianach	Wykonanie planu dochodów na 31.12.2022 r.			% (kol.6:kol.5)
					Dochody ogółem	z tego:		
						bieżące	majątkowe	
1	2	3	4	5	6	7	8	9
75618	Wpływy z innych lokalnych opłat (za zajęcie pasa drogowego - Z.D.P. i za usuwanie i przechowywanie pojazdów 130 a - ORG)	0490	460 000,00	475 927,00	557 802,57	557 802,57		117,20
75618	Wpływy z tytułu grzywien, mandatów i innych kar pieniężnych od osób fizycznych	0570		10 700,00	44 981,50	44 981,50		420,39
75618	Wpływy z tytułu grzywien i innych kar pieniężnych od osób prawnych i innych jednostek organizacyjnych	0580		400,00	3 750,00	3 750,00		937,50
75618	Wpływy z opłat za koncesje i licencje (Starostwo)	0590	30 000,00	30 000,00	38 705,50	38 705,50		129,02
75618	Wpływy z tytułu kosztów egzekucyjnych, opłaty komorniczej i kosztów upomnień (Starostwo - ORG)	0640			58,00	58,00		
75618	Wpływy z opłat za wydanie prawa jazdy (Starostwo)	0650	200 000,00	200 000,00	268 846,00	268 846,00		134,42
75618	Wpływy z pozostałych odsetek (Starostwo - ORG)	0920			1 189,57	1 189,57		
75814	Wpływy z pozostałych odsetek (odsetki od środków na rachunkach bankowych - Starostwo i jednostki)	0920		100 070,00	148 389,97	148 389,97		148,29
75814	Wpłata środków finansowych z niewykorzystanych w terminie wydatków, które nie wygasają z upływem roku budżetowego	6680		112 588,00	112 588,33		112 588,33	100,00
80102	Wpływy z opłat egzaminacyjnych oraz opłat za wydawanie świadectw, dyplomów, zaświadczeń, certyfikatów i ich duplikatów (PZSiPS)	0610			26,00	26,00		
80102	Wpływy różnych opłat	0690			45,00	45,00		
80102	Wpływy z otrzymanych spadków, zapisów i darowizn w postaci pieniężnej	0960		5 900,00	5 900,00	5 900,00		100,00
80102	Wpływy z różnych dochodów (PZSiPS)	0970			2 350,80	2 350,80		
80115	Wpływy z opłat egzaminacyjnych oraz opłat za wydawanie świadectw, dyplomów, zaświadczeń, certyfikatów i ich duplikatów (technika)	0610			2 005,00	2 005,00		
80115	Wpływy z różnych opłat (technika)	0690			1 118,00	1 118,00		
80115	Wpływy z usług (technika)	0830	34 618,00					
80115	Wpływy ze sprzedaży wyrobów (technika - ZSOiZ)	0840		20 674,00	18 334,26	18 334,26		88,68
80115	Wpływy z pozostałych odsetek	0920			15,22	15,22		
80115	Wpływy z rozliczeń/zwrotów z lat ubiegłych	0940			2 162,52	2 162,52		
80115	Wpływy z tytułu kar i odszkodowań wynikających z umów (technika)	0950		23 653,00	23 652,70	23 652,70		100,00
80115	Wpływy z otrzymanych spadków, zapisów i darowizn w postaci pieniężnej	0960		14 900,00	17 900,00	17 900,00		120,13
80115	Wpływy z różnych dochodów (technika)	0970	2 000,00	2 000,00	6 876,44	6 876,44		343,82
80116	Wpływy ze zwrotów niewykorzystanych dotacji oraz płatności	2950		13 389,00	13 388,95	13 388,95		100,00
80120	Wpływy z opłat egzaminacyjnych oraz opłat za wydawanie świadectw, dyplomów, zaświadczeń, certyfikatów i ich duplikatów	0610			810,40	810,40		
80120	Wpływy z różnych opłat	0690			522,00	522,00		
80120	Wpływy z pozostałych odsetek	0920		936,00	936,35	936,35		100,04

Rozdz.	Źródła dochodów	§	Plan na 2022 r. według uchwały budżetowej	Plan na 2022 r. po zmianach	Wykonanie planu dochodów na 31.12.2022 r.			% (kol.6:kol.5)
					Dochody ogółem	z tego:		
						bieżące	majątkowe	
1	2	3	4	5	6	7	8	9
80120	Wpływy z rozliczeń/zwrotów z lat ubiegłych	0940			926,17	926,17		
80120	Wpływy z tytułu kar i odszkodowań wynikających z umów	0950		6 299,00	6 296,50	6 296,50		99,96
80120	Wpływy z różnych dochodów	0970			3 534,87	3 534,87		
80120	Wpływy ze zwrotów niewykorzystanych dotacji oraz płatności (EKS)	2950		3 029,00	3 029,39	3 029,39		100,01
80134	Wpływy z otrzymanych spadków, zapisów i darowizn w postaci pieniężnej	0960		1 490,00	1 490,20	1 490,20		100,01
80142	Wpływy z różnych dochodów (ośrodki szkolenia, doskonalenia i doskonalenia kadr)	0970			281,20	281,20		
80147	Wpływy z różnych dochodów (biblioteka pedagogiczna - PCEiKK)	0970			448,36	448,36		
85218	Wpływy z rozliczeń/zwrotów z lat ubiegłych	0940			713,60	713,60		
85218	Wpływy z różnych dochodów (PCPR)	0970			737,79	737,79		
85321	Dochody powiatu związane z realizacją zadań z zakresu administracji rządowej (Starostwo - karty parkingowe)	2360	526,00	526,00	576,30	576,30		109,56
85324	Wpływy z różnych dochodów - PFRON	0970	53 158,00	61 554,00	61 554,00	61 554,00		100,00
85333	Wpływy z opłat za zezwolenia, akredytacje oraz opłaty ewidencyjne, w tym opłaty za częstotliwości (PUP)	0620	13 500,00	13 500,00	3 705,00	3 705,00		27,44
85333	Wpływy z różnych opłat (PUP)	0690	84 500,00	84 500,00	66 610,00	66 610,00		78,83
85333	Wpływy z pozostałych odsetek (PUP)	0920			0,12	0,12		
85333	Wpływy z różnych dochodów (PUP)	0970		12 228,00	13 183,99	13 183,99		107,82
85406	Wpływy z różnych dochodów pozaszkolnego (MDK)	0970			551,74	551,74		
85410	Wpływy z usług (Bursa Szkolna - PCEiKK)	0830	24 700,00	17 060,00	13 154,19	13 154,19		77,11
85410	Wpływy z pozostałych odsetek (Bursa Szkolna - PCEiKK)	0920			90,93	90,93		
85412	Wpływy z pozostałych odsetek (Projekt "Czy potrafisz ratować życie")	0920		5,00	2,61	2,61		52,20
85416	Wpływy z otrzymanych spadków, zapisów i darowizn w postaci pieniężnej - placówki wychowania pozaszkolnego - pomoc materialna o charakterze motywacyjnym (ZSM)	0960	13 000,00	13 000,00	2 000,00	2 000,00		15,38
85420	Wpływy z tytułu opłat i kosztów sądowych oraz innych opłat uiszczanych na rzecz Skarbu Państwa z tytułu postępowania sądowego i prokuratorskiego (PMOW)	0630			164,00	164,00		
85420	Wpływy z usług (PMOW)	0830	62 400,00	62 400,00	56 147,45	56 147,45		89,98
85420	Wpływy z pozostałych odsetek (PMOW)	0920			1 007,58	1 007,58		
85420	Wpływy z pozostałych odsetek (PMOW)	0940			13,77	13,77		
85420	Wpływy z tytułu kar i odszkodowań wynikających z umów	0950		692,00	691,26	691,26		99,89
85420	Wpływy z różnych dochodów (PMOW)	0970			670,17	670,17		
	zastępczej (PCPR)	0680			1 250,00	1 250,00		

Rozdz.	Źródła dochodów	§	Plan na 2022 r. według uchwały budżetowej	Plan na 2022 r. po zmianach	Wykonanie planu dochodów na 31.12.2022 r.			% (kol.6:kol.5)
					Dochody ogółem	z tego:		
						bieżące	majątkowe	
1	2	3	4	5	6	7	8	9
85508	Wpływy z pozostałych odsetek (PCPR i Starostwo)	0920			8,74	8,74		
90019	Wpływy z tytułu grzywien, mandatów i innych kar pieniężnych od osób fizycznych (Starostwo)	0570			854,36	854,36		
90019	Wpływy z tytułu kosztów egzekucyjnych, opłaty komorniczej i kosztów upomnień	0640			23,20	23,20		
90019	Wpływy z z różnych opłat - za korzystanie ze środowiska oraz informacje o środowisku (Starostwo)	0690	170 000,00	170 000,00	168 471,35	168 471,35		99,10
90019	Wpływy z pozostałych odsetek (Starostwo)	0920			86,70	86,70		
<b>O G Ó Ł E M DOCHODY</b>			<b>107 742 659,00</b>	<b>122 097 338,98</b>	<b>121 014 051,46</b>	<b>113 901 876,74</b>	<b>7 112 174,72</b>	<b>99,11</b>









Dz.	Rozdz.	Wyszczególnienie	Plan na 2022 rok po zmianach	Wykonanie wg stanu na 31.12.2022 r.													
				Ogółem	realiz. w % 5:4	Wydatki bieżące								Wydatki majątkowe			
						z kolumny 7 przypada na:								Obsługa długu	Inwestycje i zakupy inwestycyjne	w tym:	
						Ogółem	Wynagrodzenia i składki od nich naliczane (bez ujętych w kol.12)	Wydatki na realizację zadań statutowych (bez ujętych w kol.12)	Dotacje na zadania bieżące (bez ujętych w kol.12)	Świadczenia na rzecz osób fizycznych (bez ujętych w kol.12)	Wydatki na programy finansowane z udziałem środków, o których mowa w art.5 ust.1, pkt 2 i 3 (u.f.p.)	Wydatki na programy finansowane z udziałem środków, o których mowa w art.5 ust.1, pkt 2 i 3 (u.f.p.)	Dotacje na zadania inwestycyjne (bez ujętych w kol.15)				
1	2	3	4	5	6	7	8	9	10	11	12	13	14	15	16		
	85324	Państwowy Fundusz Rehabilitacji Osób Niepełnosprawnych	61 554,00	61 550,56	99,99	61 550,56	60 077,56	1 473,00									
	85333	Powiatowy Urząd Pracy	2 709 296,00	2 680 909,42	98,95	2 680 909,42	2 428 644,43	247 921,48			4 343,51						
	85334	Pomoc dla repatriantów		0,00		0,00											
	85395	Pozostała działalność	35 349,00	35 349,00	100,00	35 349,00	1 029,00				34 320,00						
<b>854</b>		<b>Edukacyjna opieka wychowawcza</b>	<b>8 652 602,00</b>	<b>8 414 982,75</b>	<b>97,25</b>	<b>8 035 897,79</b>	<b>6 477 127,52</b>	<b>944 767,53</b>	<b>448 377,53</b>	<b>165 625,21</b>			<b>379 084,96</b>				
	85401	Świetlice szkolne		0,00		0,00											
	85404	Wczesne wspomaganie rozwoju dziecka	850 066,00	844 301,19	99,32	844 301,19	756 017,95	88 040,99			242,25						
	85406	Poradnie psychologiczno-pedagogiczne, w tym poradnie specjalistyczne	1 287 629,00	1 270 049,56	98,63	1 270 049,56	1 138 732,02	129 893,61			1 423,93						
	85407	Placówki wychowania pozaszkolnego	1 999 753,00	1 969 439,85	98,48	1 590 354,89	1 355 089,33	234 145,13			1 120,43		379 084,96				
	85410	Internaty i bursy szkolne	1 039 766,00	995 233,75	95,72	995 233,75	418 580,22	125 630,84	448 377,53		2 645,16						
	85412	Kolonie i obozy oraz inne formy wypoczynku dzieci i młodzieży szkolnej, a także szkolenia młodzieży	35 533,00	35 529,74	99,99	35 529,74	2 999,66	32 530,08									
	85416	Pomoc materialna dla uczniów o charakterze motywacyjnym	113 000,00	97 000,00	85,84	97 000,00					97 000,00						
	85419	Ośrodki rewalidacyjno-wychowawcze	1 144 387,00	1 067 578,42	93,29	1 067 578,42	1 008 266,79	55 747,42			3 564,21						
	85420	Młodzieżowe ośrodki wychowawcze	2 118 432,00	2 100 722,88	99,16	2 100 722,88	1 797 441,55	243 652,10			59 629,23						
	85446	Dokształcanie i doskonalenie nauczycieli	37 931,00	35 127,36	92,61	35 127,36		35 127,36									
	85495	Pozostała działalność	26 105,00	0,00	0,00	0,00											
<b>855</b>		<b>Rodzina</b>	<b>7 507 695,74</b>	<b>7 416 744,11</b>	<b>98,79</b>	<b>7 416 744,11</b>	<b>741 585,12</b>	<b>2 372 554,10</b>	<b>1 001 178,00</b>	<b>3 301 426,89</b>							
	85508	Rodziny zastępcze	4 702 321,74	4 672 750,04	99,37	4 672 750,04	741 585,12	716 658,09			3 214 506,83						
	85510	Działalność placówek opiekuńczo-wychowawczych	2 805 374,00	2 743 994,07	97,81	2 743 994,07		1 655 896,01	1 001 178,00		86 920,06						
<b>900</b>		<b>Gospodarka komunalna i ochrona środowiska</b>	<b>26 964,00</b>	<b>9 987,60</b>	<b>37,04</b>	<b>9 987,60</b>	<b>0,00</b>	<b>9 987,60</b>									
	90006	Ochrona gleby i wód podziemnych	26 964,00	9 987,60	37,04	9 987,60		9 987,60									
<b>921</b>		<b>Kultura i ochrona dziedzictwa narodowego</b>	<b>27 590,00</b>	<b>17 477,59</b>	<b>63,35</b>	<b>17 477,59</b>	<b>404,00</b>	<b>9 073,59</b>	<b>8 000,00</b>								
	92105	Pozostałe zadania w zakresie kultury	27 590,00	17 477,59	63,35	17 477,59	404,00	9 073,59	8 000,00								

Dz.	Rozdz.	Wyszczególnienie	Plan na 2022 rok po zmianach	Wykonanie wg stanu na 31.12.2022 r.												
				Ogółem	realiz. w % 5:4	Wydatki bieżące						Wydatki majątkowe				
						z kolumny 7 przypada na:						w tym:				
						Ogółem	Wynagrodzenia i składki od nich naliczane (bez ujętych w kol.12)	Wydatki na realizację zadań statutowych (bez ujętych w kol.12)	Dotacje na zadania bieżące (bez ujętych w kol.12)	Świadczenia na rzecz osób fizycznych (bez ujętych w kol.12)	Wydatki na programy finansowane z udziałem środków, o których mowa w art.5 ust.1, pkt 2 i 3 (u.f.p.)	Obsługa długu	Inwestycje i zakupy inwestycyjne	Wydatki na programy finansowane z udziałem środków, o których mowa w art.5 ust.1, pkt 2 i 3 (u.f.p.)	Dotacje na zadania inwestycyjne (bez ujętych w kol.15)	
1	2	3	4	5	6	7	8	9	10	11	12	13	14	15	16	
926		<b>Kultura fizyczna</b>	<b>172 905,00</b>	<b>136 785,81</b>	<b>79,11</b>	<b>136 785,81</b>	<b>28 153,87</b>	<b>70 231,94</b>	<b>38 400,00</b>							
92601		Obiekty sportowe	88 906,00	79 812,04	89,77	79 812,04	25 697,37	54 114,67								
92605		Zadania w zakresie kultury fizycznej	83 999,00	56 973,77	67,83	56 973,77	2 456,50	16 117,27	38 400,00							
		<b>OGÓŁEM</b>	<b>126 673 008,98</b>	<b>122 844 733,01</b>	<b>96,98</b>	<b>108 367 913,92</b>	<b>67 977 709,33</b>	<b>27 751 500,42</b>	<b>4 452 212,01</b>	<b>4 318 490,07</b>	<b>2 916 178,05</b>	<b>951 824,04</b>	<b>14 476 819,09</b>	<b>5 535 830,75</b>		
		<b>w tym:</b>														
		<b>- zadania z zakresu administracji rządowej</b>	<b>11 163 852,99</b>	<b>10 931 649,39</b>	<b>97,92</b>	<b>10 931 649,39</b>	<b>7 480 654,46</b>	<b>2 577 881,63</b>	<b>128 040,00</b>	<b>745 073,30</b>						

Załącznik Nr 4  
do sprawozdania z wykonania  
budżetu Powiatu za 2022 r.

### WYKONANIE PLANOWANYCH PRZYCHODÓW I ROZCHODÓW ZA 2022 r.

Wykonane przychody w 2022 r.						
Lp.	Przeznaczenie środków z przychodów		Źródła przychodów	§	Planowane przychody w 2022 r.	Wykonane przychody w 2022 r.
1	Na pokrycie planowanego deficytu		Przychody z niewykorzystanych środków pieniężnych na rachunku bieżącym budżetu, wynikających z rozliczenia dochodów i wydatków nimi finansowanych związanych ze szczególnymi zasadami wykonywania budżetu określonymi w odrębnych ustawach - art. 217 ust. 2 pkt 8 ustawy o finansach publicznych	905	3 715 511	1 830 681,55
2	Na pokrycie planowanego deficytu		Przychody z wynikających z rozliczenia środków określonych w art. 5 ust. 1 pkt 2 ustawy i dotacji na realizację programu, projektu lub zadania finansowanego z udziałem tych środków	906	255 105	
3	Na pokrycie planowanego deficytu			950	605 054	
4	Na pokrycie planowanych rozchodów (tj. spłatę kredytów i pożyczek zaciągniętych w latach ubiegłych oraz wykup papierów wartościowych)		Wolne środki, o których mowa w art. 217 ust. 2 pkt 6 ustawy o finansach publicznych	950	2 405 400	2 405 400,00
<b>Przychody razem</b>					<b>6 981 070</b>	<b>4 236 081,55</b>
Wykonane rozchody w 2022 r.						
Lp.	Rodzaj zadłużenia	Cel	Pożyczkodawca/kredytodawca	§	Planowane rozchody w 2022 r.	Wykonane rozchody w 2022 r.
1	Kredyt	Pokrycie planowanego deficytu w 2010 r.	Bank Gospodarstwa Krajowego w Warszawie	992	1 277 400	1 277 400,00
2	Kredyt	Pokrycie planowanego deficytu w 2011 r.	Bank Polska Kasa Opieki S.A. we Wrocławiu	992	278 000	278 000,00
3	Emisja papierów wartościowych	Pokrycie planowanego deficytu w 2018 r.	Bank Gospodarstwa Krajowego w Warszawie	982	500 000	500 000,00
4	Emisja papierów wartościowych	Pokrycie planowanego deficytu w 2021 r.	Bank Gospodarstwa Krajowego w Warszawie	982	350 000	350 000,00
<b>Rozchody razem</b>					<b>2 405 400</b>	<b>2 405 400,00</b>

Załącznik nr 5  
do sprawozdania z wykonania  
budżetu Powiatu za 2022 rok

**Zbiorcze wykonanie planu dochodów i wydatków  
związanych z realizacją planu zadań z zakresu administracji rządowej za 2022 r.**

w złotych

Dz.	Rozdz	Wyszczególnienie	D O C H O D Y					W Y D A T K I						
			Plan po zmianach 2022 r.		Wykonanie na 31.12.2022 r.			Plan po zmianach 2022 r.	Wykonanie na 31.12.2022 r.	w tym:				
			Ogółem	w tym dotacje	Ogółem (kol. 7 + kol. 8)	Dotacje otrzymane	Pozostałe dochody			Wynagrodzenia i składki od nich naliczane	Świadczenia na rzecz osób fizycznych	Dotacje przekazane z budżetu	z kol. 10 przypada na wydatki majątkowe	
1	2	3	4	5	6	7	8	9	10	11	12	13	14	
<b>010</b>		<b>Rolnictwo i leśnictwo</b>	<b>21 514,00</b>	<b>21 514,00</b>	<b>21 514,00</b>	<b>21 514,00</b>		<b>21 514,00</b>	<b>21 514,00</b>	<b>21 514,00</b>				
	01095	Pozostała działalność	21 514,00	21 514,00	21 514,00	21 514,00		21 514,00	21 514,00	21 514,00				
<b>600</b>		<b>Transport i łączność</b>	<b>603,93</b>	<b>603,93</b>	<b>603,93</b>	<b>603,93</b>		<b>603,93</b>	<b>603,93</b>	<b>603,93</b>				
	60095	Pozostała działalność	603,93	603,93	603,93	603,93		603,93	603,93	603,93				
<b>700</b>		<b>Gospodarka mieszkaniowa</b>	<b>1 775 363,00</b>	<b>316 363,00</b>	<b>2 522 338,29</b>	<b>313 512,56</b>	<b>2 208 825,73</b>	<b>316 363,00</b>	<b>313 512,56</b>	<b>153 687,90</b>				
	70005	Gospodarka gruntami i nieruchomościami	1 775 363,00	316 363,00	2 522 338,29	313 512,56	2 208 825,73	316 363,00	313 512,56	153 687,90				
<b>710</b>		<b>Działalność usługowa</b>	<b>1 034 598,00</b>	<b>1 034 598,00</b>	<b>1 034 506,28</b>	<b>1 034 506,28</b>		<b>1 034 598,00</b>	<b>1 034 506,28</b>	<b>792 858,47</b>	<b>118,92</b>			
	71012	Zadania z zakresu geodezji i kartografii	361 616,00	361 616,00	361 598,00	361 598,00		361 616,00	361 598,00	183 553,38				
	71015	Nadzór budowlany	672 982,00	672 982,00	672 908,28	672 908,28		672 982,00	672 908,28	609 305,09	118,92			
<b>750</b>		<b>Administracja publiczna</b>	<b>54 470,96</b>	<b>54 470,96</b>	<b>54 470,96</b>	<b>54 470,96</b>		<b>54 470,96</b>	<b>54 470,96</b>	<b>30 850,00</b>				
	75045	Kwalifikacja wojskowa	54 470,96	54 470,96	54 470,96	54 470,96		54 470,96	54 470,96	30 850,00				
<b>752</b>		<b>Obrona narodowa</b>	<b>1 200,00</b>	<b>1 200,00</b>	<b>1 199,60</b>	<b>1 199,60</b>		<b>1 200,00</b>	<b>1 199,60</b>	<b>0,00</b>				
	75212	Pozostałe wydatki obronne	1 200,00	1 200,00	1 199,60	1 199,60		1 200,00	1 199,60					
<b>754</b>		<b>Bezpieczeństwo publiczne i ochrona przeciwpożarowa</b>	<b>6 837 249,40</b>	<b>6 853 249,40</b>	<b>6 855 111,12</b>	<b>6 853 239,12</b>	<b>1 872,00</b>	<b>6 853 249,40</b>	<b>6 853 239,12</b>	<b>6 108 372,52</b>	<b>196 476,14</b>			
	75411	Komendy powiatowe P.S.P.	6 824 628,40	6 824 628,40	6 826 490,12	6 824 618,12	1 872,00	6 824 628,40	6 824 618,12	6 095 751,52	196 476,14			
	75478	Usuwanie skutków klęsk żywiołowych		16 000,00	16 000,00	16 000,00			16 000,00					
	75495	Pozostała działalność	12 621,00	12 621,00	12 621,00	12 621,00		12 621,00	12 621,00	12 621,00				
<b>755</b>		<b>Wymiar sprawiedliwości</b>	<b>264 000,00</b>	<b>264 000,00</b>	<b>263 756,81</b>	<b>263 756,81</b>		<b>264 000,00</b>	<b>263 756,81</b>	<b>11 767,55</b>		<b>128 040,00</b>		
	75515	Nieodpłatna pomoc prawna	264 000,00	264 000,00	263 756,81	263 756,81		264 000,00	263 756,81	11 767,55		128 040,00		

Dz.	Rozdz	Wyszczególnienie	D O C H O D Y					W Y D A T K I					
			Plan po zmianach 2022 r.		Wykonanie na 31.12.2022 r.			Plan po zmianach 2022 r.	Wykonanie na 31.12.2022 r.	w tym:			
			Ogółem	w tym dotacje	Ogółem (kol. 7 + kol. 8)	Dotacje otrzymane	Pozostałe dochody			Wynagrodzenia i składki od nich naliczane	Świadczenia na rzecz osób fizycznych	Dotacje przekazane z budżetu	z kol. 10 przypada na wydatki majątkowe
1	2	3	4	5	6	7	8	9	10	11	12	13	14
<b>801</b>		<b>Oświata i wychowanie</b>	<b>18 761,96</b>	<b>18 761,96</b>	<b>18 483,38</b>	<b>18 483,38</b>		<b>18 761,96</b>	<b>18 483,38</b>				
	80153	Zapewnienie uczniom prawa do bezpłatnego dostępu do podręczników, materiałów edukacyjnych lub materiałów ćwiczeniowych	18 761,96	18 761,96	18 483,38	18 483,38		18 761,96	18 483,38				
<b>851</b>		<b>Ochrona zdrowia</b>	<b>1 502 300,00</b>	<b>1 502 300,00</b>	<b>1 334 690,06</b>	<b>1 334 690,06</b>		<b>1 502 300,00</b>	<b>1 334 690,06</b>				
	85156	Składki na ubezpieczenie zdrowotne oraz świadczenia dla osób nieobjętych obowiązkiem ubezpieczenia zdrowotnego	1 502 300,00	1 502 300,00	1 334 690,06	1 334 690,06		1 502 300,00	1 334 690,06				
<b>853</b>		<b>Pozostałe zadania w zakresie polityki społecznej</b>	<b>581 960,00</b>	<b>571 960,00</b>	<b>527 920,45</b>	<b>516 394,45</b>	<b>11 526,00</b>	<b>571 960,00</b>	<b>516 394,45</b>	<b>361 000,09</b>	<b>34 320,00</b>		
	85321	Zespoły do spraw orzekania o niepełnosprawności	546 611,00	536 611,00	492 571,45	481 045,45	11 526,00	536 611,00	481 045,45	359 971,09			
	85395	Pozostała działalność	35 349,00	35 349,00	35 349,00	35 349,00		35 349,00	35 349,00	1 029,00	34 320,00		
<b>855</b>		<b>Rodzina</b>	<b>524 831,74</b>	<b>524 831,74</b>	<b>519 278,24</b>	<b>519 278,24</b>		<b>524 831,74</b>	<b>519 278,24</b>	<b>0,00</b>	<b>514 158,24</b>		
	85508	Rodziny zastępcze	480 831,74	480 831,74	476 839,84	476 839,84		480 831,74	476 839,84		472 159,84		
	85510	Działalność placówek opiekuńczo - wychowawczych	44 000,00	44 000,00	42 438,40	42 438,40		44 000,00	42 438,40		41 998,40		
		<b>OGÓŁEM z tego:</b>	<b>12 616 852,99</b>	<b>11 163 852,99</b>	<b>13 153 873,12</b>	<b>10 931 649,39</b>	<b>2 222 223,73</b>	<b>11 163 852,99</b>	<b>10 931 649,39</b>	<b>7 480 654,46</b>	<b>745 073,30</b>	<b>128 040,00</b>	
		<b>- bieżące</b>	<b>12 616 852,99</b>	<b>11 163 852,99</b>	<b>13 153 873,12</b>	<b>10 931 649,39</b>	<b>2 222 223,73</b>	<b>11 163 852,99</b>	<b>10 931 649,39</b>	<b>7 480 654,46</b>	<b>745 073,30</b>	<b>128 040,00</b>	

Z kolumny "6" zrealizowane dochody ogółem

2 222 223,73

przypada na:

- 1) dochody podlegające przekazaniu do budżetu państwa
- 2) dochody jednostki samorządu terytorialnego
- 3) stan środków na rachunku bankowym

1 671 468,90

550 754,83

Załącznik Nr 5a  
do sprawozdania z wykonania  
budżetu Powiatu za 2022 rok

**Realizacja dochodów i wydatków za 2022 r.  
zadań na podstawie porozumień z organami administracji rządowej**

w złotych

Lp.	Nazwa i lokalizacja zadania	Rozdz.	Strony współrealizujące/finansujące zadanie	Planowane dochody na realizację zadania w 2022 r.	Wykonane dochody na realizację zadania w 2022 r.	Planowane wydatki do poniesienia w 2022 r.	Wykonane wydatki w 2022 r.
1	2	3	4	5	6	7	8
<b>Zadanie bieżące</b>							
1	Zarządzanie kryzysowe (pomoc uchodźcom)	75421	Wojewoda Dolnośląski	98 015,30	98 015,30	98 015,30	98 015,30
2	Doradztwo metodyczne	80146	Dolnośląski Kurator Oświaty /Wojewoda Dolnośląski	320 000,00	201 485,26	320 000,00	201 485,26
3	Projekt pn. "Za życiem" w ramach Programu kompleksowego wsparcia dla rodzin "Za życiem"	80195	Ministerstwo Edukacji Narodowej Departament Wychowania i Kształcenia Integracyjnego	134 690,00	134 658,32	134 690,00	134 658,32
4	Projekt pn. "Poznaj Polskę"	80195	Minister Edukacji Narodowej	20 961,00	20 542,04	31 851,00	27 949,95
5	Projekt innowacyjno-wdrożeniowy w zakresie oceny funkcjonalnej	85404	Uniwersytet Śląski w Katowicach	108 302,00	108 288,98	108 302,00	108 288,98
6	Projekt pn."Czy potrafisz ratować życie?" w ramach Polsko-Ukraińskiej Rady Wymiany Młodzieży	85412	Fundacja Rozwoju Systemu Edukacji	35 533,00	35 529,74	35 533,00	35 529,74
	<b>Zadania bieżące razem:</b>			<b>717 501,30</b>	<b>598 519,64</b>	<b>728 391,30</b>	<b>605 927,55</b>
<b>O g ó l e m</b>				<b>717 501,30</b>	<b>598 519,64</b>	<b>728 391,30</b>	<b>605 927,55</b>



Załącznik Nr 6  
do sprawozdania z wykonania  
budżetu Powiatu za 2022 r.

## Wykaz zadań inwestycyjnych wykonanych w 2022 roku

w złotych

Lp.	Nazwa i lokalizacja zadania	Rozdział	Wartość kosztorysowa / szacunkowa	Planowane wydatki na 2022 r.	Wykonane wydatki za 2022 r.		Uwagi
					ogółem	w tym środki z budżetu	
1	2	3	4	5	6	7	8
<b>I</b>	<b>Zadania polegające na budownictwie</b>		<b>133 258 072</b>	<b>9 376 330</b>	<b>9 349 256,62</b>	<b>9 349 256,62</b>	
1	Przebudowa drogi powiatowej Nr 2273D relacji Bożejowice - Otok	60014	5 811 950	5 611 950	5 611 945,29	5 611 945,29	Zadanie dofinansowane środkami z Rządowego Funduszu Rozwoju Dróg - 3.096.000 zł (otrzymane w 2021 r.), Gmina Bolesławiec - 1.275.972,64 zł, środki z budżetu Powiatu - 1.239.972,65 zł
2	Budowa dróg dojazdowych do obozowisk Trzebień Mały oraz Pstrąże wraz z budową dwóch mostów na rzece Bóbr i skrzyżowań z DW 297	60014	117 467 910	114 000	94 537,40	94 537,40	Zadanie finansowane środkami z Rządowego Funduszu Rozwoju Dróg w okresie 2019 - 2025
3	Przebudowa drogi powiatowej Nr 2270D w miejscowości Różyniec polegająca na budowie chodnika	60014	820 550	820 550	820 550,00	820 550,00	Współfinansowanie: Gmina Gromadka - 394.830 zł, Powiat - 425.720 zł
4	Przebudowa drogi powiatowej Nr 2299D relacji Przejęśław-Ławszowa	60014	112 588	112 588	112 587,96	112 587,96	Zadanie realizowane w ramach Rządowego Funduszu Rozwoju Dróg Finansowanie: Gmina Osiecznica - 112.587,96 zł
5	Przebudowa drogi powiatowej Nr 2323D - ulica Staroszkolna w Bolesławcu	60014	71 340	71 340	71 340,00	71 340,00	Zadanie finansowane środkami własnymi Powiatu (dokumentacja projektowa)
6	Budowa Komendy Powiatowej Państwowej Straży Pożarnej z Jednostką Ratowniczo - Gaśniczą w Bolesławcu	75495	150 000	150 000	150 000,00	150 000,00	Komenda Powiatowa Państwowej Straży Pożarnej w Bolesławcu (finansowanie: Fundusz Wsparcia Państwowej Straży Pożarnej - 150.000 zł)

Lp.	Nazwa i lokalizacja zadania	Rozdział	Wartość kosztorysowa / szacunkowa	Planowane wydatki na 2022 r.	Wykonane wydatki za 2022 r.		Uwagi
					ogółem	w tym środki z budżetu	
1	2	3	4	5	6	7	8
7	Zakup programu kadrowo-płacowego wraz z wdrożeniem na potrzeby Starostwa Powiatowego w Bolesławcu	75020	57 400	57 400	50 430,00	50 430,00	Zadanie finansowane środkami własnymi Powiatu (Starostwo Powiatowe w Bolesławcu)
8	Przebudowa instalacji grzewczych w budynkach jednostek oświatowych	80115	168 340	168 340	168 339,12	168 339,12	Zadanie dofinansowane środkami z wpływów za korzystanie ze środowiska - 168.339,12 zł
9	Dostosowanie budynków jednostek oświatowych do wymogów przeciwpożarowych i sanitarnych	80102	11 000	11 000	11 000,00	11 000,00	Zadanie finansowane środkami własnymi Powiatu
		80115	85 255	85 255	85 254,40	85 254,40	
10	Poprawa efektywności energetycznej budynków Zespołu Szkół Budowlanych w Bolesławcu	80115	3 819 800	1 781 642	1 781 641,99	1 781 641,99	Zadanie planuje się do realizacji w latach 2021-2023, dofinansowanie środkami z RPO WD - 1.075.919,70 zł, dofinansowanie z Rządowego Funduszu Inwestycji Lokalnych - 619.011,34 zł, środki z budżetu Powiatu - 86.710,95 zł
11	Modernizacja zabytkowych budynków edukacyjnych Powiatu Bolesławieckiego	80115	892 546	12 546	12 545,50	12 545,50	Zadanie planuje się do realizacji w latach 2021-2023, dofinansowanie ze środków z Rządowego Funduszu Polski Ład-Program Inwestycji Strategicznych (wykonanie dokumentacji projektowej i prac budowlanych w budynkach ZSHiU i MDK - środki własne Powiatu)
		85407	3 789 393	379 719	379 084,96	379 084,96	
<b>II</b>	<b>Wykup wierzytelności</b>		<b>10 386 371</b>	<b>964 830</b>	<b>964 830,00</b>	<b>964 830,00</b>	
1	Przebudowa i modernizacja budynku przy ul. Armii Krajowej 12 w Bolesławcu - siedziba Starostwa	75020	10 386 371	964 830	964 830,00	964 830,00	Starostwo Powiatowe - wykup VIII raty wierzytelności

Lp.	Nazwa i lokalizacja zadania	Rozdział	Wartość kosztorysowa / szacunkowa	Planowane wydatki na 2022 r.	Wykonane wydatki za 2022 r.		Uwagi
					ogółem	w tym środki z budżetu	
1	2	3	4	5	6	7	8
<b>III</b>	<b>Wydatki na zakupy inwestycyjne</b>		<b>470 588</b>	<b>470 588</b>	<b>469 182,71</b>	<b>469 182,71</b>	
1	Zakup zmiatarki na potrzeby Zarządu Dróg Powiatowych w Bolesławcu	60014	175 000	175 000	174 781,61	174 781,61	Zadanie finansowane środkami własnymi Powiatu (Zarząd Dróg Powiatowych w Bolesławcu)
2	Zakup radarowych wyświetlaczy prędkości w celu poprawy bezpieczeństwa ruchu drogowego na drogach powiatowych na terenie Gminy Osiecznica	60014	20 000	20 000	19 827,60	19 827,60	Finansowanie: Gmina Osiecznica - 19.827,60 zł, (Zarząd Dróg Powiatowych w Bolesławcu)
3	Cyfrowy Powiat	75020	60 639	60 639	60 639,00	60 639,00	Zadanie finansowane środkami z budżetu UE w ramach Programu Polska Cyfrowa 2014-2020
4	Zakup samochodu służbowego na potrzeby Starostwa Powiatowego w Bolesławcu	75020	150 000	150 000	148 985,50	148 985,50	Zadanie finansowane środkami własnymi Powiatu (Starostwo Powiatowe w Bolesławcu)
5	Zakup sprzężarki do napełniania butli powietrznych nadciśnieniowych aparatów powietrznych	75495	50 000	50 000	50 000,00	50 000,00	Komenda Powiatowa Państwowej Straży Pożarnej w Bolesławcu (finansowanie: Fundusz Wsparcia Państwowej Straży Pożarnej - 50.000 zł)
6	Zakup podnośnika sufitowego w ramach Programu wyrównywania różnic między regionami III	80102	14 949	14 949	14 949,00	14 949,00	Zadanie dofinansowane środkami PFRON (ujęto jako wydatek, który nie wygasa z upływem roku budżetowego 2022)

Lp.	Nazwa i lokalizacja zadania	Rozdział	Wartość kosztorysowa / szacunkowa	Planowane wydatki na 2022 r.	Wykonane wydatki za 2022 r.		Uwagi
					ogółem	w tym środki z budżetu	
1	2	3	4	5	6	7	8
<b>IV</b>	<b>Dotacje i wpłaty na zadania inwestycyjne</b>		<b>6 636 155</b>	<b>3 720 432</b>	<b>3 693 549,76</b>	<b>3 693 549,76</b>	
1	Dalszy rozwój e-usług w Powiatach Lubańskim, Lwóweckim, Zgorzeleckim, Bolesławieckim i Gminie Miejskiej Lubań z tego:		6 163 205	3 693 550	3 693 549,76	3 693 549,76	Zadanie realizowane w ramach RPO WD 2014 - 2020, dotacja z budżetu UE 3.693.549,76 zł
		75020	4 352 997	2 737 158	2 737 157,90	2 737 157,90	Dotacja dla Powiatów: Lubańskiego, Lwóweckiego, Zgorzeleckiego
		75023	1 810 208	956 392	956 391,86	956 391,86	Dotacja dla Gminy Miejskiej Lubań
2	Rozbudowa transgranicznej oferty edukacyjnej Bolesławca i Bautzen	80195	472 950	26 882	-		Zadanie realizowane w ramach Programu Interreg Polska-Saksonia 2014-2020, dotacja dla Powiatu Bautzen
<b>IV</b>	<b>Rezerwa na zadania inwestycyjne</b>		<b>106 280</b>	<b>106 280</b>			
<b>O g ó ł e m</b>			<b>150 857 466</b>	<b>14 638 460,00</b>	<b>14 476 819,09</b>	<b>14 476 819,09</b>	

Załącznik Nr 7  
do sprawozdania z wykonania  
budżetu Powiatu za 2022 r.

## Dotacje celowe przekazane z budżetu Powiatu w 2022 r.

w złotych

Dz.	Rozdz.	Podmioty otrzymujące	Przeznaczenie dotacji	Plan po zmianach na 2022 r.	Wykonanie na dzień 31.12.2022 r.
1	2	3	4	5	6
<b>DOTACJE DLA JEDNOSTEK Niezaliczanych do sektora finansów publicznych</b>				<b>1 180 218,00</b>	<b>1 175 618,00</b>
755		<b>Wymiar sprawiedliwości</b>		<b>128 040,00</b>	<b>128 040,00</b>
	75515	Organizacje prowadzące działalność pożytku publicznego	Nieodpłatna pomoc prawna	128 040,00	128 040,00
855		<b>Rodzina</b>		<b>1 001 178,00</b>	<b>1 001 178,00</b>
	85510	Zgromadzenie sióstr św. Elżbiety	Funkcjonowanie Domu Dziecka w Bolesławcu (Prowadzenie placówki opiekuńczo-wychowawczej typu socjalizacyjnego)	644 244,00	644 244,00
		Zgromadzenie sióstr św. Elżbiety	Funkcjonowanie Domu Dziecka w Bolesławcu (Prowadzenie placówki opiekuńczo-wychowawczej typu rodzinnego)	352 000,00	352 000,00
			Dom Dziecka w Bolesławcu (pokrycie kosztu pobytu w placówce opiekuńczo-wychowawczej dziecka – obywatela Ukrainy)	4 934,00	4 934,00
921		<b>Kultura i ochrona dziedzictwa narodowego</b>		<b>11 000,00</b>	<b>8 000,00</b>
	92105	Organizacje prowadzące działalność pożytku publicznego	Dofinansowanie realizacji zadań z dziedziny kultury, sztuki, ochrony dóbr kultury i tradycji	11 000,00	8 000,00
926		<b>Kultura fizyczna</b>		<b>40 000,00</b>	<b>38 400,00</b>
	92605	Organizacje prowadzące działalność pożytku publicznego	Dofinansowanie realizacji zadań z dziedziny upowszechniania kultury fizycznej	40 000,00	38 400,00
<b>DOTACJE DLA JEDNOSTEK Zaliczanych do sektora finansów publicznych</b>				<b>3 839 715,00</b>	<b>3 716 268,69</b>
750		<b>Administracja publiczna</b>		<b>3 703 671,00</b>	<b>3 703 670,48</b>
	75020	Powiaty: Lubański, Lwówecki, Zgorzelecki	Dotacja na realizację zadania inwestycyjnego pn."Dalszy rozwój e-usług w Powiatach Lubańskim, Lwóweckim, Zgorzeleckim, Bolesławieckim i Gminie Miejskiej Lubań" w ramach RPO WD 2014-2020 z tego:	2 747 279,00	2 747 278,62
			1) na zadania bieżące	10 121,00	10 120,72
			2) na zadania majątkowe	2 737 158,00	2 737 157,90
	75023	Gmina Miejska Lubań	Dotacja na realizację zadania inwestycyjnego pn."Dalszy rozwój e-usług w Powiatach Lubańskim, Lwóweckim, Zgorzeleckim, Bolesławieckim i Gminie Miejskiej Lubań" w ramach RPO WD 2014-2020	956 392,00	956 391,86
801		<b>Oświata i wychowanie</b>		<b>133 366,00</b>	<b>10 648,00</b>
	80117	Miasto Zielona Góra	Dotacja na realizację zadań z zakresu edukacji publicznej polegających na kształceniu w zakresie teoretycznych przedmiotów zawodowych uczniów klas wielozawodowych szkół prowadzonych przez Powiat Bolesławiecki	10 700,00	10 648,00
	80195	Gmina Miejska Bolesławiec	Dotacja na dofinansowanie realizacji projektu pn."Rozbudowa transgranicznej oferty edukacyjnej Bolesławca i Bautzen" w ramach INTERREG Polska-Saksonia z tego:	122 666,00	
		Powiat Bautzen	1) dotacja celowa dla Powiatu Bautzen	31 830,00	
			- na zadania bieżące	4 948,00	
			- na zadania majątkowe	26 882,00	

1	2	3	4	5	6
		Gmina Miejska Bolesławiec	2) dotacja celowa dla Gminy Miejskiej Bolesławiec - na zadania bieżące	90 836,00	
853		<b>Pozostałe zadania w zakresie polityki społecznej</b>		<b>2 678,00</b>	<b>1 950,21</b>
	85311	Powiat Lubiąski	Dofinansowanie działalności warsztatu terapii zajęciowej na pokrycie kosztów rehabilitacji osoby niepełnosprawnej z terenu Powiatu Bolesławieckiego będącej uczestnikiem Warsztatu Terapii Zajęciowej w Lubinie	2 678,00	1 950,21
		<b>OGÓLEM DOTACJE:</b>		<b>5 019 933,00</b>	<b>4 891 886,69</b>
		z tego na:			
		1) zadania bieżące		<b>1 299 501,00</b>	<b>1 198 336,93</b>
		w tym na:			
		- zadania w ramach Funduszu Pomocy		4 934,00	4 934,00
		- zadania z zakresu administracji rządowej		128 040,00	128 040,00
		- zadania z udziałem środków z budżetu UE		105 905,00	10 120,72
		2) zadanie inwestycyjne		<b>3 720 432,00</b>	<b>3 693 549,76</b>
		w tym na:			
		- zadania z udziałem środków z budżetu UE		3 720 432,00	3 693 549,76

Załącznik Nr 7a  
do sprawozdania z wykonania  
budżetu Powiatu za 2022 rok

## Dotacje podmiotowe przekazane z budżetu Powiatu w 2022 r.

w złotych					
Dz.	Rozdz.	Podmioty otrzymujące	Przeznaczenie dotacji	Plan po zmianach na rok 2022	Wykonanie wg stanu na dzień 31.12.2022 r.
1	2	3	4	5	6
<b>DOTACJE DLA JEDNOSTEK NIEZALICZANYCH DO SEKTORA FINANSÓW PUBLICZNYCH</b>				<b>3 367 064,00</b>	<b>3 263 995,80</b>
<b>801</b>		<b>Oświata i wychowanie</b>		<b>2 812 757,00</b>	<b>2 714 911,27</b>
	<b>80116</b>	Szkoły niepubliczne z uprawnieniami szkoły publicznej	Działalność edukacyjna w zakresie kształcenia, wychowania i opieki w tym profilaktyki społecznej	819 643,00	755 824,40
	<b>80120</b>	Szkoły niepubliczne z uprawnieniami szkoły publicznej	Działalność edukacyjna w zakresie kształcenia, wychowania i opieki w tym profilaktyki społecznej	103 756,00	90 436,64
	<b>80120</b>	Szkoły publiczne prowadzone przez osobę prawną inną niż jednostka samorządu terytorialnego lub osobę fizyczną	Działalność edukacyjna w zakresie kształcenia, wychowania i opieki w tym profilaktyki społecznej	1 754 547,00	1 748 245,37
	<b>80152</b>	Szkoły publiczne prowadzone przez osobę prawną inną niż jednostka samorządu terytorialnego lub osobę fizyczną	Działalność edukacyjna w zakresie kształcenia, wychowania i opieki w tym profilaktyki społecznej	134 811,00	120 404,86
<b>853</b>		<b>Pozostałe zadania w zakresie polityki społecznej</b>		<b>100 707,00</b>	<b>100 707,00</b>
	<b>85311</b>	Stowarzyszenie Rodziców Dzieci i Młodzieży Specjalnej troski w Bolesławcu	Działalność bieżąca Warsztatów Terapii Zajęciowej	100 707,00	100 707,00
<b>854</b>		<b>Edukacyjna opieka wychowawcza</b>		<b>453 600,00</b>	<b>448 377,53</b>
	<b>85410</b>	Niepubliczna Bursa p.w. św. Marii de Mattias	Działalność edukacyjna w zakresie kształcenia, wychowania i opieki w tym profilaktyki społecznej	99 150,00	97 712,36
	<b>85410</b>	Niepubliczna Bursa "2xTAK"	Działalność edukacyjna w zakresie kształcenia, wychowania i opieki w tym profilaktyki społecznej	354 450,00	350 665,17
		<b>OGÓŁEM DOTACJE:</b>		<b>3 367 064,00</b>	<b>3 263 995,80</b>
		z tego:		<b>3 367 064,00</b>	<b>3 263 995,80</b>
		- na zadania bieżące		<b>3 367 064,00</b>	<b>3 263 995,80</b>

Załącznik Nr 8  
do sprawozdania z wykonania  
budżetu Powiatu za 2022 r.Wykonanie dochodów i wydatków za 2022 r. zadań realizowanych  
na podstawie umów (porozumień) z innymi jednostkami samorządu terytorialnego

w złotych

Lp.	Nazwa i lokalizacja zadania	Rozdz.	Strony współrealizujące zadanie	Wykonane dochody wg stanu na 31.12.2022 r.	Wykonane wydatki wg stanu na 31.12.2022 r.
1	2	3	4	6	8
<b>Zadania inwestycyjne</b>					
1	Przebudowa drogi powiatowej Nr 2273D relacji Bożejowice - Otok	60014	Gmina Bolesławiec	1 275 972,64	5 611 945,29
2	Przebudowa drogi powiatowej Nr 2270D w miejscowości Różyniec polegająca na budowie chodnika	60014	Gmina Gromadka	394 830,00	820 550,00
3	Przebudowa drogi powiatowej Nr 2299D relacji Przejęsław-Lawszowa	60014	Gmina Osiecznica	112 587,96	112 587,96
4	Zakup radarowych wyświetlaczy prędkości w celu poprawy bezpieczeństwa ruchu drogowego na drogach powiatowych na terenie Gminy Osiecznica	60014	Gmina Osiecznica	19 827,60	19 827,60
5	Dalszy rozwój e-usług w Powiatach Lubańskim, Lwóweckim, Zgorzeleckim, Bolesławieckim i Gminie Miejskiej Lubań (w ramach RPO WD 2014-2020)	75020	Powiat Lubański, Powiat Lwówecki, Powiat Zgorzelecki	-	2 737 157,90
		75023	Gmina Miejska Lubań	-	956 391,86
<b>Zadania inwestycyjne razem:</b>				<b>1 803 218,20</b>	<b>10 258 460,61</b>
<b>Zadania bieżące</b>					
1	Zakup sprzętu pomiarowego i informatycznego oraz oprogramowania	01042	Samorząd Województwa Dolnośląskiego	9 999,90	9 999,90
2	Krajowe pasażerskie przewozy autobusowe	60003	Samorząd Województwa Dolnośląskiego	864 820,78	864 820,78
3	Lokalny transport zbiorowy	60004	Gmina Gromadka	124 000,00	3 868 872,80
			Gmina Osiecznica	120 000,00	
			Gmina Warta Bolesławiecka	100 000,00	
			Gmina Bolesławiec	510 000,00	
4	Drogi publiczne wojewódzkie	60013	Samorząd Województwa Dolnośląskiego	3 953 228,40	3 953 228,40
5	Remont i konserwacja infrastruktury drogowej w ciągu drogi powiatowej Nr 2280D we wsi Żeliszów	60014	Gmina Miejska Bolesławiec	37 000,00	74 000,00
6	Kształcenie uczniów klas wielozawodowych w zakresie teoretycznych przedmiotów zawodowych	80117	Miasto Zielona Góra	-	10 648,00
7	Biblioteki pedagogiczne	80147	Samorząd Województwa Dolnośląskiego	236 742,00	236 742,00
8	Dofinansowanie działalności Warsztatu Terapii Zajęciowej na pokrycie kosztów rehabilitacji osoby niepełnosprawnej z terenu Powiatu Bolesławieckiego będącej uczestnikiem Warsztatu Terapii Zajęciowej w Lubinie	85311	Powiat Lubiniński	-	1 950,21
9	Pobyt dzieci w rodzinach zastępczych	85508	Powiaty	447 691,03	639 132,42
10	Pobyt dzieci w placówce opiekuńczo-wychowawczej	85510	Powiaty	81 761,38	1 655 456,01
<b>Zadania bieżące razem:</b>				<b>6 485 243,49</b>	<b>11 314 850,52</b>
<b>O g ó l e m</b>				<b>8 288 461,69</b>	<b>21 573 311,13</b>



Załącznik Nr 9  
do sprawozdania z wykonania  
budżetu Powiatu za 2022 rok

**Wykonanie planowanych dochodów i wydatków związanych z realizacją zadań  
z zakresu ochrony środowiska w 2022 r.**

w złotych

Lp.	Nazwa i lokalizacja zadania	Dział	Rozdział	Planowane dochody / wydatki na 2022 r.	Wykonane dochody / wydatki w 2022 roku	Uwagi (jednostki realizujące zadanie)
1	2	3	4	5	6	7
<b>Planowane dochody</b>						
1.	Wpływy z różnych opłat - opłaty i kary za korzystanie ze środowiska	900	90019	170 000,00	169 152,91	Starostwo Powiatowe
<b>Dochody ogółem</b>				<b>170 000,00</b>	<b>169 152,91</b>	
<b>Planowane wydatki *</b>						
1.	Przebudowa instalacji grzewczych w budynkach jednostek oświatowych	801	80115	170 000,00	168 339,12	Starostwo Powiatowe - zadanie finansowane w całości wpływami z ochrony środowiska - 168.339,12 zł
<b>Wydatki ogółem</b>				<b>170 000,00</b>	<b>168 339,12</b>	

Załącznik Nr 10

**Wykonanie planowanych dochodów i wydatków za 2022 r.  
na programy (projekty) współfinansowane środkami,  
o których mowa w art. 5 ust. 1 pkt 2 i 3 u.f.p. realizowane  
przez poszczególne jednostki organizacyjne**

w złotych

Lp	Dz.	Rozdz.	§	Jednostka / projekt / zadanie	D o c h o d y			W y d a t k i		
					Plan na rok 2022	Plan na rok 2022	Wykonanie za 2022 r.	Plan na rok 2022	Plan na rok 2022	Wykonanie za 2022 r.
1	2	3	4	5	6	7	8	9	10	11
1.				<b>Regionalny Program Operacyjny Województwa Dolnośląskiego "Dalszy rozwój e-usług w Powiatach Lubańskim, Lwóweckim, Zgorzeleckim, Bolesławieckim i Gminie Miejskiej Lubań"</b>						
				<b>Starostwo Powiatowe</b>		<b>3 709 735,00</b>	<b>3 709 734,38</b>		<b>3 703 671,00</b>	<b>3 703 670,48</b>
				<b>Wydział Inwestycji i Zamówień Publicznych</b>					<b>3 703 671,00</b>	<b>3 703 670,48</b>
	<b>750</b>	<b>75020</b>		<b>Starostwa powiatowe</b>					<b>2 747 279,00</b>	<b>2 747 278,62</b>
			2057	Dotacje celowe w ramach programów finansowanych z udziałem środków europejskich oraz środków, o których mowa w art. 5 ust. 3 pkt 5 lit. a i b ustawy, lub płatności w ramach budżetu środków europejskich, realizowanych przez jednostki samorządu terytorialnego					10 121,00	10 120,72
			6627.	Dotacje celowe przekazane dla powiatu na inwestycje i zakupy inwestycyjne realizowane na podstawie porozumień (umów) między jednostkami samorządu terytorialnego					2 737 158,00	2 737 157,90
	<b>750</b>	<b>75023</b>		<b>Urzędy gmin (miast i miast na prawach powiatu)</b>					<b>956 392,00</b>	<b>956 391,86</b>
			6617	Dotacje celowe przekazane gminie na inwestycje i zakupy inwestycyjne realizowane na podstawie porozumień (umów) między jednostkami samorządu terytorialnego					956 392,00	956 391,86
				<b>Wydział Budżetowo - Finansowy</b>		<b>3 709 735,00</b>	<b>3 709 734,38</b>			
	<b>750</b>	<b>75020</b>		<b>Starostwa powiatowe</b>		<b>2 753 343,00</b>	<b>2 753 342,52</b>			
			2057	Dotacje celowe w ramach programów finansowanych z udziałem środków europejskich oraz środków, o których mowa w art. 5 ust. 3 pkt 5 lit. a i b ustawy, lub płatności w ramach budżetu środków europejskich, realizowanych przez jednostki samorządu terytorialnego		10 121,00	10 120,72			
			6257	Dotacje celowe w ramach programów finansowanych z udziałem środków europejskich oraz środków, o których mowa w art. 5 ust. 3 pkt 5 lit. a i b ustawy, lub płatności w ramach budżetu środków europejskich, realizowanych przez jednostki samorządu terytorialnego		2 743 222,00	2 743 221,80			
	<b>750</b>	<b>75023</b>		<b>Urzędy gmin (miast i miast na prawach powiatu)</b>		<b>956 392,00</b>	<b>956 391,86</b>			
		6257	Dotacje celowe w ramach programów finansowanych z udziałem środków europejskich oraz środków, o których mowa w art. 5 ust. 3 pkt 5 lit. a i b ustawy, lub płatności w ramach budżetu środków europejskich, realizowanych przez jednostki samorządu terytorialnego		956 392,00	956 391,86				
2.				<b>Program Operacyjny Polska Cyfrowa 2014-2020 "Cyfrowy Powiat"</b>		<b>269 286,00</b>	<b>269 286,00</b>		<b>257 320,00</b>	<b>254 979,00</b>
				<b>Starostwo Powiatowe</b>		<b>269 286,00</b>	<b>269 286,00</b>		<b>257 320,00</b>	<b>254 979,00</b>
				<b>Wydział Organizacyjny</b>					<b>257 320,00</b>	<b>254 979,00</b>
	<b>750</b>	<b>75020</b>		<b>Starostwo Powiatowe</b>					<b>257 320,00</b>	<b>254 979,00</b>
			4217	Zakup materiałów i wyposażenia					105 353,50	103 012,50
			4247	Zakup środków dydaktycznych i książek					91 327,50	91 327,50
		6067	Wydatki na zakupy inwestycyjne jednostek budżetowych					60 639,00	60 639,00	

1	2	3	4	5	6	7	8	9	10	11
				<b>Wydział Budżetowo - Finansowy</b>		<b>269 286,00</b>	<b>269 286,00</b>			
	<b>750</b>	<b>75020</b>		<b>Starostwo Powiatowe</b>		<b>269 286,00</b>	<b>269 286,00</b>			
			2057	Dotacje celowe w ramach programów finansowanych z udziałem środków europejskich oraz środków, o których mowa w art. 5 ust. 3 pkt 5 lit. a i b ustawy, lub płatności w ramach budżetu środków europejskich, realizowanych przez jednostki samorządu terytorialnego		208 647,00	208 647,00			
			6257	Dotacje celowe w ramach programów finansowanych z udziałem środków europejskich oraz środków, o których mowa w art. 5 ust. 3 pkt 5 lit. a i b ustawy, lub płatności w ramach budżetu środków europejskich, realizowanych przez jednostki samorządu terytorialnego		60 639,00	60 639,00			
3.				<b>Interreg Polska - Saksonia 2014 - 2020</b>						
				<b>"Transgraniczny scena folkowa - festiwal Bautzen i Bolesławiec"</b>	<b>30 888,00</b>	<b>40 810,00</b>	<b>39 014,26</b>			
				<b>Starostwo Powiatowe</b>	<b>30 888,00</b>	<b>40 810,00</b>	<b>39 014,26</b>			
				<b>Wydział Budżetowo - Finansowy</b>						
	<b>750</b>	<b>75075</b>		<b>Promocja jednostek samorządu terytorialnego</b>	<b>30 888,00</b>	<b>40 810,00</b>	<b>39 014,26</b>			
			2058	Dotacje celowe w ramach programów finansowanych z udziałem środków europejskich oraz środków, o których mowa w art. 5 ust. 3 pkt 5 lit. a i b ustawy, lub płatności w ramach budżetu środków europejskich, realizowanych przez jednostki samorządu terytorialnego	<b>25 824,00</b>	<b>35 746,00</b>	<b>35 746,27</b>			
			2059	Dotacje celowe w ramach programów finansowanych z udziałem środków europejskich oraz środków, o których mowa w art. 5 ust. 3 pkt 5 lit. a i b ustawy, lub płatności w ramach budżetu środków europejskich, realizowanych przez jednostki samorządu terytorialnego	<b>5 064,00</b>	<b>5 064,00</b>	<b>3 267,99</b>			
4.				<b>Interreg Polska - Saksonia 2014 - 2020</b>						
				<b>"Łączy nas sport - transgraniczne igrzyska powiatu bolesławieckiego i Gorlitz"</b>	<b>28 626,00</b>					
				<b>Starostwo Powiatowe</b>	<b>28 626,00</b>					
				<b>Wydział Budżetowo - Finansowy</b>	<b>28 626,00</b>					
	<b>750</b>	<b>75075</b>		<b>Promocja jednostek samorządu terytorialnego</b>	<b>28 626,00</b>					
			2058	Dotacje celowe w ramach programów finansowanych z udziałem środków europejskich oraz środków, o których mowa w art. 5 ust. 3 pkt 5 lit. a i b ustawy, lub płatności w ramach budżetu środków europejskich, realizowanych przez jednostki samorządu terytorialnego	23 932,00					
			2059	Dotacje celowe w ramach programów finansowanych z udziałem środków europejskich oraz środków, o których mowa w art. 5 ust. 3 pkt 5 lit. a i b ustawy, lub płatności w ramach budżetu środków europejskich, realizowanych przez jednostki samorządu terytorialnego	4 694,00					
5.				<b>Interreg V-A Republika Czeska - Polska 2014-2020</b>						
				<b>"Wyścigi na pograniczu Polska - Czechy - poznajemy się przez sport"</b>	<b>78 849,00</b>		<b>4 044,89</b>			
				<b>Starostwo Powiatowe</b>	<b>78 849,00</b>		<b>4 044,89</b>			
				<b>Wydział Budżetowo - Finansowy</b>	<b>78 849,00</b>		<b>4 044,89</b>			
	<b>750</b>	<b>75075</b>		<b>Promocja jednostek samorządu terytorialnego</b>	<b>78 849,00</b>		<b>4 044,89</b>			
			2058	Dotacje celowe w ramach programów finansowanych z udziałem środków europejskich oraz środków, o których mowa w art. 5 ust. 3 pkt 5 lit. a i b ustawy, lub płatności w ramach budżetu środków europejskich, realizowanych przez jednostki samorządu terytorialnego	74 468,00					

1	2	3	4	5	6	7	8	9	10	11			
6.			2059	Dotacje celowe w ramach programów finansowanych z udziałem środków europejskich oraz środków, o których mowa w art. 5 ust. 3 pkt 5 lit. a i b ustawy, lub płatności w ramach budżetu środków europejskich, realizowanych przez jednostki samorządu terytorialnego	4 381,00		4 044,89						
				<b>Program ERASMUS PLUS</b> <b>Projekt pn. "Kreatywni nauczyciele dla uczniów niepełnosprawnych" w ramach Akcji 1. Mobilność edukacyjna osób</b>			<b>56 390,16</b>						
				<b>Starostwo Powiatowe</b>			<b>56 390,16</b>						
				<b>Wydział Budżetowo - Finansowy</b>			<b>56 390,16</b>						
<b>801</b>	<b>80102</b>		<b>Szkoły podstawowe specjalne</b>				<b>56 390,16</b>						
7.			2051	Dotacje celowe w ramach programów finansowanych z udziałem środków europejskich oraz środków, o których mowa w art. 5 ust. 3 pkt 5 lit. a i b ustawy, lub płatności w ramach budżetu środków europejskich, realizowanych przez jednostki samorządu terytorialnego			56 390,16						
				<b>Program ERASMUS PLUS</b> <b>Projekt pn. "Podejmuję wyzwanie - jadę zdobyć umiejętności. Nauczanie przez działanie - zagraniczna praktyka zawodowa uczniów technikum w ZSOiZ" w ramach Akcji 1. Mobilność edukacyjna</b>	<b>44 088,00</b>	<b>24 664,00</b>	<b>26 031,74</b>	<b>160 395,00</b>	<b>140 971,00</b>	<b>140 970,70</b>			
				<b>Zespół Szkół Ogólnokształcących i Zawodowych</b>				<b>160 395,00</b>	<b>140 971,00</b>	<b>140 970,70</b>			
				<b>801</b>	<b>80115</b>		<b>Technika</b>				<b>160 395,00</b>	<b>140 971,00</b>	<b>140 970,70</b>
			4011	Wynagrodzenia osobowe pracowników				9 912,00					
				4111	Składki na ubezpieczenia społeczne				1 704,00				
				4121	Składki na Fundusz Pracy				243,00				
				4211	Zakup materiałów i wyposażenia				2 453,00	1 973,00	1 973,31		
				4301	Zakup usług pozostałych				131 933,00	124 848,00	124 847,39		
				4309	Zakup usług pozostałych				14 150,00	14 150,00	14 150,00		
				<b>Starostwo Powiatowe</b>	<b>44 088,00</b>	<b>24 664,00</b>	<b>26 031,74</b>						
				<b>Wydział Budżetowo - Finansowy</b>	<b>44 088,00</b>	<b>24 664,00</b>	<b>26 031,74</b>						
				<b>801</b>	<b>80115</b>		<b>Technika</b>	<b>44 088,00</b>	<b>24 664,00</b>	<b>26 031,74</b>			
				8.			2051	Dotacje celowe w ramach programów finansowanych z udziałem środków europejskich oraz środków, o których mowa w art. 5 ust. 3 pkt 5 lit. a i b ustawy, lub płatności w ramach budżetu środków europejskich, realizowanych przez jednostki samorządu terytorialnego	44 088,00	24 664,00	26 031,74		
<b>Program ERASMUS PLUS</b> <b>Projekt pn. "Innowacyjny nauczyciel" w ramach Akcji 1. Mobilność edukacyjna</b>		<b>21 165,00</b>	<b>21 164,80</b>										
<b>Starostwo Powiatowe</b>		<b>21 165,00</b>	<b>21 164,80</b>										
<b>Wydział Budżetowo - Finansowy</b>		<b>21 165,00</b>	<b>21 164,80</b>										
<b>801</b>	<b>80115</b>		<b>Technika</b>		<b>21 165,00</b>	<b>21 164,80</b>							
9.			2051	Dotacje celowe w ramach programów finansowanych z udziałem środków europejskich oraz środków, o których mowa w art. 5 ust. 3 pkt 5 lit. a i b ustawy, lub płatności w ramach budżetu środków europejskich, realizowanych przez jednostki samorządu terytorialnego		21 165,00	21 164,80						
				<b>Program ERASMUS PLUS</b> <b>Projekt pn. "Kreatywny zespół szkolny" w ramach Akcji 1. Mobilność edukacyjna</b>	<b>21 344,00</b>	<b>21 344,00</b>	<b>22 045,41</b>						
				<b>Zespół Szkół Ogólnokształcących i Zawodowych</b>									
				<b>801</b>	<b>80115</b>		<b>Technika</b>						
			4011	Wynagrodzenia osobowe pracowników									
				4111	Składki na ubezpieczenia społeczne								
				4121	Składki na Fundusz Pracy								
				4301	Zakup usług pozostałych								
				4701	Szkolenia pracowników niebędących członkami korpusu służby cywilnej								

1	2	3	4	5	6	7	8	9	10	11
				<b>Starostwo Powiatowe</b>	<b>21 344,00</b>	<b>21 344,00</b>	<b>22 045,41</b>			
				<b>Wydział Budżetowo - Finansowy</b>	<b>21 344,00</b>	<b>21 344,00</b>	<b>22 045,41</b>			
	<b>801</b>	<b>80115</b>		<b>Technika</b>	<b>21 344,00</b>	<b>21 344,00</b>	<b>22 045,41</b>			
10.			2051	Dotacje celowe w ramach programów finansowanych z udziałem środków europejskich oraz środków, o których mowa w art. 5 ust. 3 pkt 5 lit. a i b ustawy, lub płatności w ramach budżetu środków europejskich, realizowanych przez jednostki samorządu terytorialnego  <b>Program ERASMUS PLUS Projekt pn. "Kompetentny nauczyciel przyszłości" w ramach Akcji 1. Mobilność edukacyjna osób</b>	21 344,00	21 344,00	22 045,41			
							<b>88 237,64</b>			
				<b>Starostwo Powiatowe</b>			<b>88 237,64</b>			
				<b>Wydział Budżetowo - Finansowy</b>			<b>88 237,64</b>			
	<b>801</b>	<b>80115</b>		<b>Technika</b>			<b>88 237,64</b>			
11.			2051	Dotacje celowe w ramach programów finansowanych z udziałem środków europejskich oraz środków, o których mowa w art. 5 ust. 3 pkt 5 lit. a i b ustawy, lub płatności w ramach budżetu środków europejskich, realizowanych przez jednostki samorządu terytorialnego  <b>Program ERASMUS PLUS Projekt pn. "Umiejętności cyfrowe i ekologiczne w kształceniu zawodowym" w ramach Akcji 1. Mobilność edukacyjna osób Starostwo Powiatowe</b>			88 237,64			
							<b>287 473,48</b>			
				<b>Starostwo Powiatowe</b>			<b>287 473,48</b>			
				<b>Wydział Budżetowo - Finansowy</b>			<b>287 473,48</b>			
	<b>801</b>	<b>80115</b>		<b>Technika</b>			<b>287 473,48</b>			
12.			2057	Dotacje celowe w ramach programów finansowanych z udziałem środków europejskich oraz środków, o których mowa w art. 5 ust. 3 pkt 5 lit. a i b ustawy, lub płatności w ramach budżetu środków europejskich, realizowanych przez jednostki samorządu terytorialnego  <b>Program Operacyjny Wiedza Edukacja Rozwój 2014 - 2020 "Eduinspiracje w działaniu"</b>	126 296,00	126 296,00	118 808,73			
					126 296,00	126 296,00	118 808,73			
				<b>Starostwo Powiatowe</b>	126 296,00	126 296,00	118 808,73			
				<b>Wydział Budżetowo - Finansowy</b>	126 296,00	126 296,00	118 808,73			
	<b>801</b>	<b>80115</b>		<b>Technika</b>	126 296,00	126 296,00	118 808,73			
13.			2057	Dotacje celowe w ramach programów finansowanych z udziałem środków europejskich oraz środków, o których mowa w art. 5 ust. 3 pkt 5 lit. a i b ustawy, lub płatności w ramach budżetu środków europejskich, realizowanych przez jednostki samorządu terytorialnego  <b>Interreg Polska - Saksonia 2014 - 2020 "Transgraniczne warsztaty zawodowe dla uczniów szkół mechanicznych Powiatu Bolesławieckiego i Bautzen - rozwój współpracy i wymiana doświadczeń"</b>	126 296,00	126 296,00	118 808,73			
					<b>70 708,00</b>	<b>60 025,00</b>	<b>61 799,77</b>			
				<b>Starostwo Powiatowe</b>	<b>70 708,00</b>	<b>60 025,00</b>	<b>61 799,77</b>			
				<b>Wydział Budżetowo - Finansowy</b>	<b>70 708,00</b>	<b>60 025,00</b>	<b>61 799,77</b>			
	<b>801</b>	<b>80115</b>		<b>Technika</b>	<b>70 708,00</b>	<b>60 025,00</b>	<b>61 799,77</b>			
			2058	Dotacje celowe w ramach programów finansowanych z udziałem środków europejskich oraz środków, o których mowa w art. 5 ust. 3 pkt 5 lit. a i b ustawy, lub płatności w ramach budżetu środków europejskich, realizowanych przez jednostki samorządu terytorialnego	66 780,00	56 690,00	58 197,16			
			2059	Dotacje celowe w ramach programów finansowanych z udziałem środków europejskich oraz środków, o których mowa w art. 5 ust. 3 pkt 5 lit. a i b ustawy, lub płatności w ramach budżetu środków europejskich, realizowanych przez jednostki samorządu terytorialnego	3 928,00	3 335,00	3 602,61			

1	2	3	4	5	6	7	8	9	10	11	
14.				<b>Regionalny Program Operacyjny Województwa Dolnośląskiego Projekt pn. "Poprawa Efektywności energetycznej budynków Zespołu Szkół Budowlanych w Bolesławcu"</b>							
					<b>2 679 600,00</b>	<b>1 075 920,00</b>	<b>1 075 919,70</b>	<b>3 190 425,00</b>	<b>1 781 642,00</b>	<b>1 781 641,99</b>	
				<b>Starostwo Powiatowe</b>	<b>2 679 600,00</b>	<b>1 075 920,00</b>	<b>1 075 919,70</b>	<b>3 190 425,00</b>	<b>1 781 642,00</b>	<b>1 781 641,99</b>	
				<b>Wydział Budżetowo - Finansowy</b>	<b>2 679 600,00</b>	<b>1 075 920,00</b>	<b>1 075 919,70</b>				
<b>801</b>	<b>80115</b>			<b>Technika</b>	<b>2 679 600,00</b>	<b>1 075 920,00</b>	<b>1 075 919,70</b>				
		6257		Dotacje celowe w ramach programów finansowanych z udziałem środków europejskich oraz środków, o których mowa w art. 5 ust. 3 pkt 5 lit. a i b ustawy, lub płatności w ramach budżetu środków europejskich, realizowanych przez jednostki samorządu terytorialnego	2 679 600,00	1 075 920,00	1 075 919,70				
				<b>Wydział Inwestycji i Zamówień Publicznych</b>				<b>3 190 425,00</b>	<b>1 781 642,00</b>	<b>1 781 641,99</b>	
<b>801</b>	<b>80115</b>			<b>Technika</b>				<b>3 190 425,00</b>	<b>1 781 642,00</b>	<b>1 781 641,99</b>	
15.		6050		Wydatki inwestycyjne jednostek budżetowych					7 620,00	7 620,08	
		6057		Wydatki inwestycyjne jednostek budżetowych						1 075 919,70	
		6059		Wydatki inwestycyjne jednostek budżetowych				2 679 600,00	1 075 920,00	1 075 919,70	
		6100		Wydatki na zadania inwestycyjne realizowane ze środków otrzymanych z Rządowego Funduszu Inwestycji Lokalnych				510 825,00	79 091,00	79 090,87	
		6109		Wydatki na zadania inwestycyjne realizowane ze środków otrzymanych z Rządowego Funduszu Inwestycji Lokalnych					81 380,00	81 379,92	
									537 631,00	537 631,42	
					<b>Regionalny Program Operacyjny Województwa Dolnośląskiego Projekt pn. "Wsparcie Kształcenia Zawodowego - Poprawa Efektów"</b>						
					<b>Starostwo Powiatowe</b>	<b>52 208,00</b>	<b>95 868,00</b>	<b>48 956,65</b>	<b>87 183,00</b>	<b>163 779,00</b>	<b>86 606,65</b>
					<b>Wydział Edukacji, Kultury i Sportu</b>	<b>52 208,00</b>	<b>95 868,00</b>	<b>48 956,65</b>	<b>991,00</b>	<b>2 475,00</b>	
	<b>801</b>	<b>80115</b>			<b>Technika</b>				<b>991,00</b>	<b>2 475,00</b>	
			4217		Zakup materiałów i wyposażenia				991,00	2 475,00	
					<b>Powiatowe Centrum Usług Wspólnych</b>				<b>985,00</b>	<b>2 469,00</b>	
	<b>801</b>	<b>80115</b>			<b>Technika</b>				<b>985,00</b>	<b>2 469,00</b>	
		4217		Zakup materiałów i wyposażenia				985,00	2 469,00		
				<b>Zespół Szkół Elektronicznych</b>				<b>17 041,00</b>	<b>25 614,00</b>	<b>17 206,48</b>	
<b>801</b>	<b>80115</b>			<b>Technika</b>				<b>17 041,00</b>	<b>25 614,00</b>	<b>17 206,48</b>	
		4117		Składki na ubezpieczenia społeczne				1 151,00	2 385,00	859,43	
		4127		Składki na Fundusz Pracy				96,00	270,00	123,15	
		4217		Zakup materiałów i wyposażenia				2 985,00	6 469,00	4 201,31	
		4269		Zakup energii				7 395,00	11 295,00	6 975,00	
		4717		Wpłaty na PPK finansowane przez podmiot zatrudniający				67,00	67,00	21,57	
		4797		Wynagrodzenia osobowe nauczycieli				4 573,00	4 778,00	4 676,27	
		4807		Dodatkowe wynagrodzenie roczne nauczycieli				774,00	350,00	349,75	
				<b>Zespół Szkół Ogólnokształcących i Zawodowych</b>				<b>17 042,00</b>	<b>38 207,00</b>	<b>33 707,45</b>	
<b>801</b>	<b>80115</b>			<b>Technika</b>				<b>17 042,00</b>	<b>38 207,00</b>	<b>33 707,45</b>	
		4117		Składki na ubezpieczenia społeczne				1 151,00	2 299,00	2 298,68	
		4127		Składki na Fundusz Pracy				96,00	95,00	94,60	
		4217		Zakup materiałów i wyposażenia				2 985,00	5 395,00	3 747,87	
		4269		Zakup energii				7 395,00	16 950,00	14 100,00	
		4717		Wpłaty na PPK finansowane przez podmiot zatrudniający				67,00	95,00	94,07	
		4797		Wynagrodzenia osobowe nauczycieli				4 574,00	12 903,00	12 902,60	
		4807		Dodatkowe wynagrodzenie roczne nauczycieli				774,00	470,00	469,63	
				<b>Zespół Szkół Mechanicznych</b>				<b>17 041,00</b>	<b>42 701,00</b>	<b>6 464,12</b>	
<b>801</b>	<b>80115</b>			<b>Technika</b>				<b>17 041,00</b>			
		4117		Składki na ubezpieczenia społeczne				1 151,00			
		4127		Składki na Fundusz Pracy				96,00			
		4217		Zakup materiałów i wyposażenia				2 985,00			
		4269		Zakup energii				7 395,00			

1	2	3	4	5	6	7	8	9	10	11
			4717	Wpłaty na PPK finansowane przez podmiot zatrudniającego				67,00		
			4797	Wynagrodzenia osobowe nauczycieli				4 573,00		
			4807	Dodatkowe wynagrodzenie roczne nauczycieli				774,00		
	<b>801</b>	<b>80117</b>		<b>Brązowe szkoły I i II stopnia</b>					<b>42 701,00</b>	<b>6 464,12</b>
			4117	Składki na ubezpieczenia społeczne					3 142,00	422,16
			4127	Składki na Fundusz Pracy					378,00	
			4217	Zakup materiałów i wyposażenia					6 469,00	586,00
			4269	Zakup energii					18 195,00	3 000,00
			4717	Wpłaty na PPK finansowane przez podmiot zatrudniającego				67,00		
			4797	Wynagrodzenia osobowe nauczycieli				14 450,00		2 455,96
				<b>Zespół Szkół Budowlanych</b>				<b>17 041,00</b>	<b>27 946,00</b>	<b>12 939,77</b>
	<b>801</b>	<b>80115</b>		<b>Technika</b>				<b>17 041,00</b>	<b>25 724,00</b>	<b>11 965,74</b>
			4017	Wynagrodzenia osobowe pracowników				4 573,00		
			4117	Składki na ubezpieczenia społeczne				1 151,00	2 290,00	726,01
			4127	Składki na Fundusz Pracy				96,00	296,00	78,22
			4217	Zakup materiałów i wyposażenia				2 985,00	6 169,00	
			4269	Zakup energii				7 395,00	7 440,00	6 900,00
			4717	Wpłaty na PPK finansowane przez podmiot zatrudniającego				67,00	42,00	38,21
			4797	Wynagrodzenia osobowe nauczycieli					9 286,00	4 022,69
			4807	Dodatkowe wynagrodzenie roczne nauczycieli				774,00	201,00	200,61
	<b>801</b>	<b>80117</b>		<b>Brązowe szkoły I i II stopnia</b>					<b>2 222,00</b>	<b>974,03</b>
			4117	Składki na ubezpieczenia społeczne					278,00	141,07
			4217	Zakup materiałów i wyposażenia					300,00	
			4717	Wpłaty na PPK finansowane przez podmiot zatrudniającego					25,00	12,30
			4797	Wynagrodzenia osobowe nauczycieli					1 619,00	820,66
				<b>Zespół Szkół Handlowych i Usługowych</b>				<b>17 042,00</b>	<b>24 367,00</b>	<b>16 288,83</b>
	<b>801</b>	<b>80115</b>		<b>Technika</b>				<b>17 042,00</b>	<b>24 367,00</b>	<b>16 288,83</b>
			4117	Składki na ubezpieczenia społeczne				1 151,00	2 032,00	1 098,73
			4127	Składki na Fundusz Pracy				96,00	219,00	157,41
			4217	Zakup materiałów i wyposażenia				2 985,00	5 043,00	1 919,00
			4269	Zakup energii				7 395,00	9 045,00	6 675,00
			4717	Wpłaty na PPK finansowane przez podmiot zatrudniającego				67,00	67,00	13,44
			4797	Wynagrodzenia osobowe nauczycieli				4 574,00	7 443,00	5 908,06
			4807	Dodatkowe wynagrodzenie roczne nauczycieli				774,00	518,00	517,19
				<b>Wydział Budżetowo - Finansowy</b>	<b>52 208,00</b>	<b>95 868,00</b>	<b>48 956,65</b>			
	<b>801</b>	<b>80115</b>		<b>Technika</b>	<b>52 208,00</b>	<b>95 868,00</b>	<b>48 956,65</b>			
16.			2057	Dotacje celowe w ramach programów finansowanych z udziałem środków europejskich oraz środków, o których mowa w art. 5 ust. 3 pkt 5 lit. a i b ustawy, lub płatności w ramach budżetu środków europejskich, realizowanych przez jednostki samorządu terytorialnego	52 208,00	95 868,00	48 956,65			
				<b>Program ERASMUS PLUS</b>						
				<b>Projekt pn. "Otwarcie i kreatywni - rozwój i wymiana doświadczeń kadry nauczycielskiej i pracowników szkoły" w ramach Akcji 1. Mobilność edukacyjna osób</b>				<b>187 130,52</b>		
				<b>Starostwo Powiatowe</b>				<b>187 130,52</b>		
				<b>Wydział Budżetowo - Finansowy</b>				<b>187 130,52</b>		
	<b>801</b>	<b>80120</b>		<b>Licea ogólnokształcące</b>				<b>187 130,52</b>		
			2051	Dotacje celowe w ramach programów finansowanych z udziałem środków europejskich oraz środków, o których mowa w art. 5 ust. 3 pkt 5 lit. a i b ustawy, lub płatności w ramach budżetu środków europejskich, realizowanych przez jednostki samorządu terytorialnego				187 130,52		

1	2	3	4	5	6	7	8	9	10	11
17.				<b>Program ERASMUS PLUS Projekt pn. "Rozwój kompetencji językowych, interkulturowych i dydaktycznych nauczycieli I LO dla podniesienia jakości pracy szkoły" w ramach Akcji 1. Mobilność edukacyjna</b>	42 174,00	42 174,00		24 011,00	24 013,00	15 650,33
				<b>I Liceum Ogólnokształcące</b>				24 011,00	24 013,00	15 650,33
	801	80120		<b>Licea ogólnokształcące</b>				24 011,00	24 013,00	15 650,33
			4111	Składki na ubezpieczenia społeczne					855,00	855,00
			4121	Składki na Fundusz Pracy					123,00	122,50
			4211	Zakup materiałów i wyposażenia					11 035,00	2 679,78
			4421	Podróże służbowe zagraniczne					4 700,00	4 693,83
			4701	Szkolenia pracowników niebędących członkami korpusu służby cywilnej				24 011,00	2 300,00	2 299,22
			4791	Wynagrodzenia osobowe nauczycieli					5 000,00	5 000,00
				<b>Starostwo Powiatowe</b>	42 174,00	42 174,00				
				<b>Wydział Budżetowo - Finansowy</b>	42 174,00	42 174,00				
	801	80120		<b>Licea ogólnokształcące</b>	42 174,00	42 174,00				
18.			2051	Dotacje celowe w ramach programów finansowanych z udziałem środków europejskich oraz środków, o których mowa w art. 5 ust. 3 pkt 5 lit. a i b ustawy, lub płatności w ramach budżetu środków europejskich, realizowanych przez jednostki samorządu terytorialnego	42 174,00	42 174,00				
				<b>Program ERASMUS PLUS Projekt pn. "Dawne szlaki, nowe perspektywy - Past Roads and Future Ways" w ramach Akcji 2. Partnerstwa współpracy szkół</b>				92 404,00	88 176,00	82 317,79
				<b>I Liceum Ogólnokształcące</b>				92 404,00	88 176,00	82 317,79
	801	80120		<b>Licea ogólnokształcące</b>				92 404,00	88 176,00	82 317,79
			4011	Wynagrodzenia osobowe pracowników				5 584,00		
			4111	Składki na ubezpieczenia społeczne				955,00	916,00	915,19
			4121	Składki na Fundusz Pracy				137,00	132,00	131,14
			4171	Wynagrodzenia bezosobowe					5 357,00	5 357,00
			4211	Zakup materiałów i wyposażenia				445,00	1 339,00	137,88
			4301	Zakup usług pozostałych				43 787,00	47 499,00	47 498,11
			4421	Podróże służbowe zagraniczne				41 496,00	23 382,00	22 926,47
			4791	Wynagrodzenia osobowe nauczycieli					9 551,00	5 352,00
				<b>Regionalny Program Operacyjny Województwa Dolnośląskiego "Siedem szkół na szostkę - poprawa jakości kształcenia w powiecie bolesławieckim"</b>		210 559,00	210 559,25			
				<b>Starostwo Powiatowe</b>		210 559,00	210 559,25			
				<b>Wydział Budżetowo - Finansowy</b>		210 559,00	210 559,25			
	801	80195		<b>Pozostała działalność</b>						
19.			2057	Dotacje celowe w ramach programów finansowanych z udziałem środków europejskich oraz środków, o których mowa w art. 5 ust. 3 pkt 5 lit. a i b ustawy, lub płatności w ramach budżetu środków europejskich, realizowanych przez jednostki samorządu terytorialnego						
			2059	Dotacje celowe w ramach programów finansowanych z udziałem środków europejskich oraz środków, o których mowa w art. 5 ust. 3 pkt 5 lit. a i b ustawy, lub płatności w ramach budżetu środków europejskich, realizowanych przez jednostki samorządu terytorialnego		203 759,00	203 759,10			
				<b>Regionalny Program Operacyjny Województwa Dolnośląskiego "Profesjonaliści przyszłości - nowe kwalifikacje zawodowe uczniów powiatu bolesławieckiego"</b>		6 800,00	6 800,15			
				<b>Starostwo Powiatowe</b>	656 651,00	1 122 004,00	997 966,45	767 177,00	1 087 306,00	947 019,19
				<b>Wydział Budżetowo - Finansowy</b>	656 651,00	1 122 004,00	997 966,45	89 000,00	133 530,00	111 437,88
	801	80195		<b>Pozostała działalność</b>	656 651,00	1 122 004,00	997 966,45			
20.			2057	Dotacje celowe w ramach programów finansowanych z udziałem środków europejskich oraz środków, o których mowa w art. 5 ust. 3 pkt 5 lit. a i b ustawy, lub płatności w ramach budżetu środków europejskich, realizowanych przez jednostki samorządu terytorialnego	656 651,00	1 122 004,00	997 966,45			



1	2	3	4	5	6	7	8	9	10	11
				<b>Wydział Edukacji, Kultury i Sportu</b>					<b>58 730,00</b>	<b>36 637,88</b>
	<b>801</b>	<b>80195</b>		<b>Pozostała działalność</b>					<b>58 730,00</b>	<b>36 637,88</b>
			4017	Wynagrodzenia osobowe pracowników					48 485,00	31 150,00
			4117	Składki na ubezpieczenia społeczne					8 335,00	4 590,46
			4127	Składki na Fundusz Pracy					1 188,00	763,17
			4717	Wpłaty na PPK finansowane przez podmiot zatrudniający					722,00	134,25
				<b>Wydział Inwestycji i Zamówień Publicznych</b>				<b>89 000,00</b>	<b>74 800,00</b>	<b>74 800,00</b>
	<b>801</b>	<b>80195</b>		<b>Pozostała działalność</b>				<b>89 000,00</b>	<b>74 800,00</b>	<b>74 800,00</b>
			4307	Zakup usług pozostałych				89 000,00	74 800,00	74 800,00
				<b>Zespół Szkół Ogólnokształcących i Zawodowych</b>				<b>266 460,00</b>	<b>364 196,00</b>	<b>331 314,21</b>
	<b>801</b>	<b>80195</b>		<b>Pozostała działalność</b>				<b>266 460,00</b>	<b>364 196,00</b>	<b>331 314,21</b>
			3247	Stypendia dla uczniów				132 000,00	146 000,00	146 000,00
			4047	Dodatkowe wynagrodzenie roczne				687,00	687,00	687,00
			4117	Składki na ubezpieczenia społeczne				10 671,00	14 545,00	14 133,58
			4127	Składki na Fundusz Pracy				1 083,00	2 365,00	1 456,06
			4177	Wynagrodzenia bezosobowe				12 138,00		
			4217	Zakup materiałów i wyposażenia				240,00	1 440,00	
			4247	Zakup środków dydaktycznych i książek					49 749,00	49 075,31
			4269	Zakup energii				22 680,00	28 868,00	27 380,00
			4307	Zakup usług pozostałych				27 676,00	25 620,00	460,00
			4309	Zakup usług pozostałych				9 720,00	10 867,00	10 455,00
			4717	Wpłaty na PPK finansowane przez podmiot zatrudniający				317,00	134,00	133,80
			4797	Wynagrodzenia osobowe nauczycieli				43 678,00	80 438,00	78 051,42
			4807	Dodatkowe wynagrodzenie roczne nauczycieli				5 570,00	3 483,00	3 482,04
				<b>Zespół Szkół Mechanicznych</b>				<b>411 717,00</b>	<b>584 580,00</b>	<b>499 268,23</b>
	<b>801</b>	<b>80195</b>		<b>Pozostała działalność</b>				<b>411 717,00</b>	<b>584 580,00</b>	<b>499 268,23</b>
			3247	Stypendia dla uczniów				132 000,00	198 000,00	198 000,00
			4017	Wynagrodzenia osobowe pracowników				80 940,00	42 326,00	42 325,87
			4047	Dodatkowe wynagrodzenie roczne				7 868,00	6 336,00	6 335,21
			4117	Składki na ubezpieczenia społeczne				22 838,00	25 819,00	23 598,01
			4127	Składki na Fundusz Pracy				2 892,00	3 399,00	3 176,98
			4217	Zakup materiałów i wyposażenia				7 000,00	13 517,00	11 673,51
			4247	Zakup środków dydaktycznych i książek					8 332,00	
			4269	Zakup energii				54 688,00	81 251,00	67 075,00
			4307	Zakup usług pozostałych				27 676,00	71 456,00	25 188,00
			4309	Zakup usług pozostałych				23 437,00	30 924,00	30 750,00
			4717	Wpłaty na PPK finansowane przez podmiot zatrudniający				1 199,00	1 024,00	1 020,42
			4797	Wynagrodzenia osobowe nauczycieli				44 274,00	99 487,00	87 416,91
			4807	Dodatkowe wynagrodzenie roczne nauczycieli				6 905,00	2 709,00	2 708,32
				<b>Powiatowe Centrum Usług Wspólnych</b>					<b>5 000,00</b>	<b>4 998,87</b>
	<b>801</b>	<b>80195</b>		<b>Pozostała działalność</b>					<b>5 000,00</b>	<b>4 998,87</b>
			4017	Wynagrodzenia osobowe pracowników					4 241,00	4 240,00
			4117	Składki na ubezpieczenia społeczne					718,00	717,83
			4127	Składki na Fundusz Pracy					41,00	41,04
21.				<b>Interreg Polska - Saksonia 2014 - 2020</b>						
				<b>"Rozbudowa transgranicznej oferty edukacyjnej Bolesławca i Bautzen"</b>	<b>973 149,00</b>	<b>973 149,00</b>	<b>225 805,98</b>	<b>1 886 559,00</b>	<b>2 020 532,00</b>	<b>1 439 152,67</b>
				<b>Starostwo Powiatowe</b>	<b>973 149,00</b>	<b>973 149,00</b>	<b>225 805,98</b>	<b>1 886 559,00</b>	<b>2 020 532,00</b>	<b>1 439 152,67</b>
				<b>Wydział Edukacji, Kultury i Sportu</b>				<b>1 502 075,00</b>	<b>1 625 005,00</b>	<b>1 295 097,93</b>
	<b>801</b>	<b>80195</b>		<b>Pozostała działalność</b>				<b>1 502 075,00</b>	<b>1 625 005,00</b>	<b>1 295 097,93</b>
			4118	Składki na ubezpieczenia społeczne					1 000,00	994,19
			4119	Składki na ubezpieczenia społeczne					177,00	175,45
			4128	Składki na Fundusz Pracy					144,00	142,44
			4129	Składki na Fundusz Pracy					26,00	25,14
			4178	Wynagrodzenia bezosobowe				5 151,00	14 676,00	9 825,90
			4179	Wynagrodzenia bezosobowe				911,00	2 590,00	1 734,00
			4198	Nagrody konkursowe				4 752,00	4 752,00	4 718,35
			4199	Nagrody konkursowe				839,00	839,00	832,65
			4218	Zakup materiałów i wyposażenia				49 285,00	49 285,00	1 662,70
			4219	Zakup materiałów i wyposażenia				8 697,00	8 697,00	293,42
			4248	Zakup środków dydaktycznych i książek					54 400,00	40 882,18
			4249	Zakup środków dydaktycznych i książek					9 600,00	7 214,51
			4300	Zakup usług pozostałych					139 020,00	139 020,00
			4308	Zakup usług pozostałych				1 202 477,00	1 106 459,00	903 929,99
			4309	Zakup usług pozostałych				212 202,00	195 257,00	159 517,01
			4388	Zakup usług obejmujących tłumaczenia				15 097,00	32 310,00	20 510,50

1	2	3	4	5	6	7	8	9	10	11
			4389	Zakup usług obejmujących tłumaczenia				2 664,00	5 702,00	3 619,50
			4578	Kary i odszkodowania wypłacane na rzecz osób fizycznych					60,00	
			4579	Kary i odszkodowania wypłacane na rzecz osób fizycznych					11,00	
			<b>Wydział Inwestycji i Zamówień Publicznych</b>					<b>384 484,00</b>	<b>395 527,00</b>	<b>144 054,74</b>
<b>801</b>	<b>80195</b>		<b>Pozostała działalność</b>					<b>384 484,00</b>	<b>395 527,00</b>	<b>144 054,74</b>
			2058	Dotacje celowe w ramach programów finansowanych z udziałem środków europejskich oraz środków, o których mowa w art. 5 ust. 3 pkt 5 lit. a i b ustawy, lub płatności w ramach budżetu środków europejskich, realizowanych przez jednostki samorządu terytorialnego				4 948,00	4 948,00	
			2318	Dotacje celowe otrzymane z gminy na zadania bieżące realizowane na podstawie porozumień (umów) między jednostkami samorządu terytorialnego				90 836,00	90 836,00	
			4018	Wynagrodzenia osobowe pracowników				107 108,00	107 108,00	54 592,65
			4019	Wynagrodzenia osobowe pracowników				18 901,00	18 901,00	9 634,00
			4048	Dodatkowe wynagrodzenie roczne				19 543,00	19 543,00	
			4049	Dodatkowe wynagrodzenie roczne				3 449,00	3 449,00	
			4118	Składki na ubezpieczenia społeczne				21 768,00	21 768,00	9 384,53
			4119	Składki na ubezpieczenia społeczne				3 841,00	3 841,00	1 656,09
			4128	Składki na Fundusz Pracy				2 713,00	2 713,00	1 081,50
			4129	Składki na Fundusz Pracy				479,00	479,00	190,87
			4178	Wynagrodzenia bezosobowe				4 250,00	4 250,00	
			4179	Wynagrodzenia bezosobowe				750,00	750,00	
			4218	Zakup materiałów i wyposażenia				68 914,00	68 914,00	56 363,30
			4219	Zakup materiałów i wyposażenia				9 162,00	9 162,00	9 162,00
			4388	Zakup usług obejmujących tłumaczenia				9 387,00	9 387,00	1 458,60
			4389	Zakup usług obejmujących tłumaczenia				1 656,00	1 656,00	257,40
			4718	Wpłaty na PPK finansowane przez podmiot zatrudniającego				799,00	799,00	232,74
			4719	Wpłaty na PPK finansowane przez podmiot zatrudniającego				141,00	141,00	41,06
			6258	Dotacje celowe w ramach programów finansowanych z udziałem środków europejskich oraz środków, o których mowa w art. 5 ust. 3 pkt 5 lit. a i b ustawy, lub płatności w ramach budżetu środków europejskich, realizowanych przez jst				26 882,00	26 882,00	
			<b>Wydział Budżetowo-Finansowy</b>		<b>973 149,00</b>	<b>973 149,00</b>	<b>225 805,98</b>			
<b>801</b>	<b>80195</b>		<b>Pozostała działalność</b>		<b>973 149,00</b>	<b>973 149,00</b>	<b>225 805,98</b>			
			2058	Dotacje celowe w ramach programów finansowanych z udziałem środków europejskich oraz środków, o których mowa w art. 5 ust. 3 pkt 5 lit. a i b ustawy, lub płatności w ramach budżetu środków europejskich, realizowanych przez jednostki samorządu terytorialnego	904 535,00	904 535,00	225 805,98			
			6258	Dotacje celowe w ramach programów finansowanych z udziałem środków europejskich oraz środków, o których mowa w art. 5 ust. 3 pkt 5 lit. a i b ustawy, lub płatności w ramach budżetu środków europejskich, realizowanych przez jst	68614	68 614,00				
<b>22.</b>			<b>Interreg V-A Republika Czeska - Polska 2014-2020</b>							
			<b>"Wokalne spotkania - polsko-czeskie warsztaty muzyczne"</b>		<b>78 791,00</b>	<b>78 791,00</b>	<b>74 128,76</b>			
			<b>Starostwo Powiatowe</b>		<b>78 791,00</b>	<b>78 791,00</b>	<b>74 128,76</b>			
			<b>Wydział Budżetowo - Finansowy</b>		<b>78 791,00</b>	<b>78 791,00</b>	<b>74 128,76</b>			
<b>854</b>	<b>85495</b>		<b>Pozostała działalność</b>		<b>78 791,00</b>	<b>78 791,00</b>	<b>74 128,76</b>			
			2058	Dotacje celowe w ramach programów finansowanych z udziałem środków europejskich oraz środków, o których mowa w art. 5 ust. 3 pkt 5 lit. a i b ustawy, lub płatności w ramach budżetu środków europejskich, realizowanych przez jednostki samorządu terytorialnego	74 413,00	74 413,00	69 931,62			

1	2	3	4	5	6	7	8	9	10	11
			2059	Dotacje celowe w ramach programów finansowanych z udziałem środków europejskich oraz środków, o których mowa w art. 5 ust. 3 pkt 5 lit. a i b ustawy, lub płatności w ramach budżetu środków europejskich, realizowanych przez jednostki samorządu terytorialnego	4 378,00	4 378,00	4 197,14			
				<b>O G Ó Ł E M</b>	<b>4 883 372,00</b>	<b>7 871 790,00</b>	<b>7 468 108,41</b>	<b>6 208 154,00</b>	<b>9 267 410,00</b>	<b>8 452 008,80</b>
				z tego:						
				- majątkowe	2 748 214,00	4 904 787,00	4 836 172,36	3 217 307,00	5 562 713,00	5 535 830,75
				w tym:						
				- dotacje przekazane				26 882,00	3 720 432,00	3 693 549,76
				- bieżące	2 135 158,00	2 967 003,00	2 631 936,05	2 990 847,00	3 704 697,00	2 916 178,05
				w tym:						
				- wydatki na wynagrodzenia i składki od nich naliczane				482 706,00	636 836,00	452 108,23
				- dotacje przekazane				95 784,00	105 905,00	10 120,72

Załącznik Nr 11  
do sprawozdania z wykonania  
budżetu Powiatu za 2022 r.

**Wykonanie dochodów i wydatków za 2022 r.  
zadań realizowanych ze środków Funduszu Pomocy**

w złotych

Dz.	Rozdz.	§	Wyszczególnienie	Wykonane dochody na 31.12.2022 r.	Wykonane wydatki na 31.12.2022 r.
1	2	3	4	5	6
<b>DOCHODY OGÓLEM</b>				<b>3 420 101,35</b>	
z tego:					
758			<b>Różne rozliczenia</b>	<b>706 051,49</b>	
	75814		<b>Różne rozliczenia finansowe</b>	<b>706 051,49</b>	
		0920	Wpływy z pozostałych odsetek	57,14	
		2100	Środki z Funduszu Pomocy na finansowanie lub dofinansowanie zadań bieżących w zakresie pomocy obywatelom Ukrainy	705 994,35	
852			<b>Pomoc społeczna</b>	<b>2 705 950,00</b>	
	85295		<b>Pozostała działalność</b>	<b>2 705 950,00</b>	
		2100	Środki z Funduszu Pomocy na finansowanie lub dofinansowanie zadań bieżących w zakresie pomocy obywatelom Ukrainy	2 705 950,00	
853			<b>Pozostałe zadania w zakresie polityki społecznej</b>	<b>3 046,96</b>	
	85321		<b>Zespoły do spraw orzekania o niepełnosprawności</b>	<b>3 046,96</b>	
		2100	Środki z Funduszu Pomocy na finansowanie lub dofinansowanie zadań bieżących w zakresie pomocy obywatelom Ukrainy	3 046,96	
855			<b>Rodzina</b>	<b>5 052,90</b>	
	85508		<b>Rodziny zastępcze</b>	<b>118,90</b>	
		2100	Środki z Funduszu Pomocy na finansowanie lub dofinansowanie zadań bieżących w zakresie pomocy obywatelom Ukrainy	118,90	
	85510		<b>Działalność placówek opiekuńczo-wychowawczych</b>	<b>4 934,00</b>	
		2100	Środki z Funduszu Pomocy na finansowanie lub dofinansowanie zadań bieżących w zakresie pomocy obywatelom Ukrainy	4 934,00	
<b>WYDATKI OGÓLEM</b>					<b>3 420 101,35</b>
z tego:					
750			<b>Administracja publiczna</b>		<b>24 605,00</b>
	75085		<b>Wspólna obsługa jednostek samorządu terytorialnego</b>		<b>24 605,00</b>
		4350	Zakup towarów (w szczególności materiałów, leków, żywności) w związku z pomocą obywatelom Ukrainy		3 200,00
		4740	Wynagrodzenia i uposażenia wypłacane w związku z pomocą obywatelom Ukrainy		18 016,00
		4850	Składki i inne pochodne od wynagrodzeń pracowników wypłacanych w związku z pomocą obywatelom Ukrainy <i>(realizacja dodatkowych zadań oświatowych związanych z kształceniem, wychowaniem i opieką nad dziećmi i uczniami będącymi obywatelami Ukrainy)</i>		3 389,00
801			<b>Oświata i wychowanie</b>		<b>555 633,51</b>
	80102		<b>Szkoły podstawowe specjalne</b>		<b>59 883,75</b>
		4350	Zakup towarów (w szczególności materiałów, leków, żywności) w związku z pomocą obywatelom Ukrainy		49 733,00
		4370	Zakup usług związanych z pomocą obywatelom Ukrainy		294,00
		4740	Wynagrodzenia i uposażenia wypłacane w związku z pomocą obywatelom Ukrainy		1 650,00

852	80115	4750	Wynagrodzenia nauczycieli wypłacane w związku z pomocą obywatelom Ukrainy	6 577,33
		4850	Składki i inne pochodne od wynagrodzeń pracowników wypłacanych w związku z pomocą obywatelom Ukrainy	1 629,42
			<b>Technika</b>	<b>282 122,65</b>
	80117	4350	Zakup towarów (w szczególności materiałów, leków, żywności) w związku z pomocą obywatelom Ukrainy	176 434,58
		4370	Zakup usług związanych z pomocą obywatelom Ukrainy	723,00
		4740	Wynagrodzenia i uposażenia wypłacane w związku z pomocą obywatelom Ukrainy	25 674,15
		4750	Wynagrodzenia nauczycieli wypłacane w związku z pomocą obywatelom Ukrainy	57 064,27
		4850	Składki i inne pochodne od wynagrodzeń pracowników wypłacanych w związku z pomocą obywatelom Ukrainy	16 226,65
		4860	Pozostałe wydatki bieżące na zadania związane z pomocą obywatelom Ukrainy	6 000,00
			<b>Branżowe szkoły I i II stopnia</b>	<b>2 266,00</b>
	80120	4350	Zakup towarów (w szczególności materiałów, leków, żywności) w związku z pomocą obywatelom Ukrainy	1 846,00
		4370	Zakup usług związanych z pomocą obywatelom Ukrainy	420,00
			<b>Licea ogólnokształcące</b>	<b>208 961,11</b>
	80195	4350	Zakup towarów (w szczególności materiałów, leków, żywności) w związku z pomocą obywatelom Ukrainy	143 925,00
		4370	Zakup usług związanych z pomocą obywatelom Ukrainy	1 976,00
4740		Wynagrodzenia i uposażenia wypłacane w związku z pomocą obywatelom Ukrainy	8 686,78	
4750		Wynagrodzenia nauczycieli wypłacane w związku z pomocą obywatelom Ukrainy	44 353,84	
4850		Składki i inne pochodne od wynagrodzeń pracowników wypłacanych w związku z pomocą obywatelom Ukrainy	10 019,49	
	<b>Pozostała działalność</b>	<b>2 400,00</b>		
	4840	Honoraria, wynagrodzenia agencyjno-prowizyjne i wynagrodzenia bezosobowe wypłacane w związku z pomocą obywatelom Ukrainy	2 400,00	
		<b>Pomoc społeczna</b>	<b>2 706 007,14</b>	
853	85295		<b>Pozostała działalność</b>	<b>2 706 007,14</b>
		4370	Zakup usług związanych z pomocą obywatelom Ukrainy <i>(organizacja doraźnego miejsca zakwaterowania, organizacja wyżywienia oraz zapewnienie opieki socjalno-bytowej dla osób przybyłych z terytorium Ukrainy, które zostały zakwaterowane na terenie Powiatu)</i>	2 706 007,14
			<b>Pozostałe zadania w zakresie polityki społecznej</b>	<b>3 046,96</b>
854	85321		<b>Zespoły do spraw orzekania o niepełnosprawności</b>	<b>3 046,96</b>
		4370	Zakup usług związanych z pomocą obywatelom Ukrainy	1 641,00
		4840	Honoraria, wynagrodzenia agencyjno-prowizyjne i wynagrodzenia bezosobowe wypłacane w związku z pomocą obywatelom Ukrainy	1 275,00
		4850	Składki i inne pochodne od wynagrodzeń pracowników wypłacanych w związku z pomocą obywatelom Ukrainy <i>(orzekanie o niepełnosprawności na rzecz obywateli Ukrainy)</i>	130,96
			<b>Edukacyjna opieka wychowawcza</b>	<b>125 755,84</b>
85406			<i>(realizacja dodatkowych zadań oświatowych związanych z kształceniem, wychowaniem i opieką nad dziećmi i uczniami będącymi obywatelami Ukrainy)</i>	
			<b>Poradnie psychologiczno-pedagogiczne, w tym poradnie specjalistyczne</b>	<b>56 901,68</b>
		4350	Zakup towarów (w szczególności materiałów, leków, żywności) w związku z pomocą obywatelom Ukrainy	20 323,00
		4370	Zakup usług związanych z pomocą obywatelom Ukrainy	10 871,99
		4740	Wynagrodzenia i uposażenia wypłacane w związku z pomocą obywatelom Ukrainy	5 740,80

	4750	Wynagrodzenia nauczycieli wypłacane w związku z pomocą obywatelom Ukrainy		7 536,24
	4840	Honoraria, wynagrodzenia agencyjno-prowizyjne i wynagrodzenia bezosobowe wypłacane w związku z pomocą obywatelom Ukrainy		8 240,00
	4850	Składki i inne pochodne od wynagrodzeń pracowników wypłacanych w związku z pomocą obywatelom Ukrainy		4 189,65
	<b>85407</b>	<b>Placówki wychowania pozaszkolnego</b>		<b>7 892,00</b>
	4350	Zakup towarów (w szczególności materiałów, leków, żywności) w związku z pomocą obywatelom Ukrainy		5 000,00
	4370	Zakup usług związanych z pomocą obywatelom Ukrainy		2 892,00
	<b>85410</b>	<b>Internaty i bursy szkolne</b>		<b>60 962,16</b>
	4350	Zakup towarów (w szczególności materiałów, leków, żywności) w związku z pomocą obywatelom Ukrainy		41 301,00
	4370	Zakup usług związanych z pomocą obywatelom Ukrainy		8 000,00
	4740	Wynagrodzenia i uposażenia wypłacane w związku z pomocą obywatelom Ukrainy		7 825,46
	4750	Wynagrodzenia nauczycieli wypłacane w związku z pomocą obywatelom Ukrainy		2 003,84
	4850	Składki i inne pochodne od wynagrodzeń pracowników wypłacanych w związku z pomocą obywatelom Ukrainy		1 831,86
	<b>855</b>	<b>Rodzina</b>		<b>5 052,90</b>
	<b>85508</b>	<b>Rodziny zastępcze</b>		<b>118,90</b>
	3290	Świadczenia społeczne wypłacane obywatelom Ukrainy przebywającym na terytorium RP <i>(świadczenie dla rodziny zastępczej zawodowej pełniącej funkcję pogotowia rodzinnego na pokrycie kosztów utrzymania dziecka z za granicy)</i>		118,90
	<b>85510</b>	<b>Działalność placówek opiekuńczo-wychowawczych</b>		<b>4 934,00</b>
	2340	Dotacja celowa dla jednostki spoza sektora finansów publicznych na finansowanie lub dofinansowanie zadań bieżących związanych z pomocą obywatelom Ukrainy <i>(pokrycie kosztu pobytu w placówce opiekuńczo-wychowawczej dziecka – obywatela Ukrainy )</i>		4 934,00

Załącznik Nr 2  
do uchwały Nr 745/2023  
Zarządu Powiatu Bolesławieckiego  
z dnia 27 marca 2023 r.

**Informacja**  
**o stanie mienia Powiatu Bolesławieckiego**  
**na dzień 31 grudnia 2022 r.**

Na dzień 31.12.2022 r. Powiat Bolesławiecki był właścicielem składników majątku o łącznej wartości **241.504.841,48 zł** (tabela nr 1). W porównaniu ze stanem na dzień 31.12.2021 r. stanowi to wzrost wartości o 9.070.034,96 zł, (w tym kwota 428.018,00 zł stanowi wartość budynków i budowli nieoddanych w trwały zarząd), który wynika w szczególności z nakładów poniesionych na inwestycje oraz nabycia prawa własności gruntów znajdujących się pod drogami powiatowymi. Na powyższy majątek składa się m.in. prawo własności nieruchomości gruntowych o łącznej powierzchni 385,4344 ha, w tym:

- 1) 9,6531 ha gruntów pod budynkami i budowlami o wartości 3.338.371,84 zł (tabela nr 2).  
W skład majątku powiatu wchodzi prawo własności 35 działek o powierzchni 9,6531 ha o łącznej wartości 3.338.371,84 zł, w tym: 33 działki o powierzchni 9,3466 ha o łącznej wartości 3.072.023,84 zł, oddane w trwały zarząd jednostkom powiatowym na podstawie decyzji Zarządu Powiatu Bolesławieckiego (jednostki oświatowe zwolnione są ustawowo z opłaty z tytułu trwałego zarządu), oraz prawo własności 2 działek o powierzchni 0,3065 ha o łącznej wartości 266.348,00 zł nie przekazanych w trwały zarząd;
- 2) 375,7813 ha gruntów zajętych pod drogi o wartości 34.512.255,03 zł (tabela nr 3).  
Grunty pod drogami powiatowymi zajmują powierzchnię 375,7813 ha o wartości 34.512.255,03 zł (w porównaniu ze stanem na dzień 31.12.2021 r. powierzchnia ta powiększyła się o 8,1592 ha).

W okresie sprawozdawczym mienie Powiatu Bolesławieckiego powiększyło się o łączną wartość 1.478.077,64 zł, w związku z nabyciem:

- 1) 6 działek na podstawie decyzji podziałowych Wójta Gminy Bolesławiec, w celu wydzielenia działek na poszerzenie drogi powiatowej nr 2286D (działki w obrębach Kraśnik Górny i Kraśnik Dolny; kwota 8.310,00 zł);
- 2) 12 działek na podstawie decyzji Wojewody Dolnośląskiego, stanowiących fragmenty dróg powiatowych (działki w obrębie Kraśnik Dolny – droga 2287D, Tomaszów Bolesławiecki oraz Szczytnica – droga 2286D, Gromadka – droga 2269D, Przejęśław – droga 2279D; kwota 246.767,45 zł);
- 3) 6 działek na podstawie decyzji Starosty Bolesławieckiego nr 672 o zezwoleniu na realizację inwestycji drogowej pn. „Przebudowa drogi powiatowej nr 2323D-ul.Staroszkołna w Bolesławcu”; kwota 451.480,00 zł;
- 4) 15 działek na podstawie uchwał Sejmiku Województwa Dolnośląskiego w sprawie pozbawienia kategorii drogi wojewódzkiej, w obrębie Nowogrodziec, Osiecznica, Tomisław i Nowa Wieś Zebrzydowska – dotychczas droga wojewódzka 357, w obrębie Zebrzydowa i Nowa Wieś – dotychczas droga wojewódzka 347; kwota 2.573,00 zł;

5) 6 działek na podstawie aktów notarialnych - umów darowizny, w obrębie Raciborowice Górne, Wilczy Las oraz obrębie 12 miasta Bolesławiec, kwota 768.947,19 zł.

oraz zwiększeniem wartości:

- 1) budynków i budowli w trwałym zarządzie pozostałych jednostek o kwotę 540.593,52 zł,
- 2) obiektów inżynierii lądowej i wodnej o kwotę 9.091.405,80 zł.

W roku 2022 mienie Powiatu Bolesławieckiego uległo również zmniejszeniu o łączną kwotę 2.040.042,00 zł, w związku ze zbyciem:

- 1) 11 działek na rzecz Gminy Nowogrodzic, na podstawie Uchwały nr XXXIX/225/2021 Rady Powiatu Bolesławieckiego w sprawie pozbawienia dróg powiatowych dotychczasowej kategorii przebiegającej na terenie miasta i gminy Nowogrodzic w powiecie bolesławieckim, kwota 386.064,00 zł;
- 2) 8 działek na rzecz Województwa Dolnośląskiego, na podstawie Uchwały nr XXXIX/224/2021 Rady Powiatu Bolesławieckiego w sprawie pozbawienia kategorii drogi powiatowej Nr 2247D dotychczasowej kategorii przebiegającej na terenie miasta i gminy Nowogrodzic w powiecie bolesławieckim, w obrębach: Nowogrodzic, Zabłocie i Brzeźnik; kwota 1.596.540,00 zł;
- 3) 2 działek na podstawie aktu notarialnego – umowy darowizny na rzecz Gminy Warta Bolesławiecka, obręb Wilczy Las, kwota 51.318,00 zł,
- 4) 1 działki na podstawie aktu notarialnego – umowy darowizny na rzecz Gminy Miejskiej Bolesławiec, obręb Bolesławiec-9, kwota 6.120,00 zł.

W składzie wartości mienia powiatowego nie uwzględniono wartości zabudowanej nieruchomości o powierzchni 3,5936 ha położonej przy ul. Jeleniogórskiej w Bolesławcu (47.325.889,54 zł – tabela nr 5), użytkowanej przez Samodzielny Publiczny Zakład Opieki Zdrowotnej w Bolesławcu.

W roku 2022 uzyskano dochody z tytułu trwałego zarządu i przekształcenia prawa użytkowania wieczystego gruntów w prawo własności w kwocie 8.202,35 zł (tabela nr 7), z tego:

- 1) dochód z tytułu trwałego zarządu – 7.657,35 zł
- 2) dochód z tytułu opłaty za przekształcenie prawa użytkowania wieczystego w prawo własności gruntów pod lokalami mieszkalnymi położonymi przy ul. Cichej w Bolesławcu w wysokości 545,00 zł.

Powiat Bolesławiecki posiada również udziały w spółkach z ograniczoną odpowiedzialnością o łącznej wartości 6.450.000,00 zł (tabela nr 6), w tym:

- 1) 12.700 udziałów w Przedsiębiorstwie Komunikacji Samochodowej w Bolesławcu Sp. z o.o. o wartości 6.350.000,00 zł;  
Podstawę nabycia udziałów w Przedsiębiorstwie Komunikacji Samochodowej w Bolesławcu Sp. z o.o. stanowią następujące dokumenty:
  - a) Umowa nieodpłatnego przeniesienia praw udziałów z dnia 19 sierpnia 2010 r. w Warszawie – Akt notarialny Repertorium A nr 17022/2010 (11.000 udziałów o wartości 500,00 zł każdy, wartość bilansowa na początek okresu 5.500.000,00 zł (wartość nominalna jednego udziału wynosi 500,00 zł – wielkość udziałów 100%);



- b) Uchwała Nr 88/2019 Zarządu Powiatu Bolesławieckiego z dnia 28 czerwca 2019 r. w sprawie objęcia udziałów w podwyższonym kapitale zakładowym spółki z ograniczoną odpowiedzialnością pod firmą: „Przedsiębiorstwo Komunikacji Samochodowej w Bolesławcu spółka z ograniczoną odpowiedzialnością” (podwyższenie o 1.100 udziałów o wartości 500,00 zł każdy, o łącznej wartości 550.000,00 zł). Wartość nominalna jednego udziału wynosi 500,00 zł – wielkość udziałów 100%;
- c) Uchwała Nr 484/2021 Zarządu Powiatu Bolesławieckiego z dnia 22 września 2021 r. w sprawie objęcia udziałów w podwyższonym kapitale zakładowym spółki z ograniczoną odpowiedzialnością pod firmą: „Przedsiębiorstwo Komunikacji Samochodowej w Bolesławcu spółka z ograniczoną odpowiedzialnością” (podwyższenie o 600 udziałów o wartości 500,00 zł każdy, o łącznej wartości 300.000,00 zł). Wartość nominalna jednego udziału wynosi 500,00 zł – wielkość udziałów 100%.
- 2) 2.000 udziałów w Powiatowym Centrum Zdrowia w Bolesławcu Sp. z o.o. o wartości 100.000,00 zł.

Podstawę nabycia udziałów w Powiatowym Centrum Zdrowia w Bolesławcu Sp. z o.o. stanowi Umowa Spółki z ograniczoną odpowiedzialnością z dnia 19 stycznia 2005 roku w Bolesławcu - akt notarialny Repertorium A nr 295/2005 – dotycząca ustanowienia udziałów w liczbie 2.000 po 50,00 zł każdy, razem wartość bilansowa na początek okresu: 100.000,00 zł. Wartość nominalna jednego udziału wynosi 50,00 zł – wielkość udziałów 100%.

Zbiorczo opracowała:  
Naczelnik Wydziału Gospodarki Nieruchomościami  
Małgorzata Plucienik

Wykaz załączników:

- 1) Tabela nr 1: Zestawienie wartościowe majątku Powiatu,
- 2) Tabela nr 2: Grunty pod budynkami i budowlami,
- 3) Tabela nr 3: Grunty pod drogami,
- 4) Tabela nr 4: Budynki i budowle w trwałym zarządzie Starostwa Powiatowego w Bolesławcu,
- 5) Tabela nr 5: Nieruchomości oddane w użytkowanie innych jednostek,
- 6) Tabela nr 6: Udziały Powiatu Bolesławieckiego w spółkach,
- 7) Tabela nr 7: Dochody Powiatu Bolesławieckiego z tyt. trwałego zarządu i przekształcenia prawa użytkowania wieczystego w prawo własności,
- 8) Tabela nr 8: Wartość inwentarzowa budynków i budowli w trwałym zarządzie innych jednostek,
- 9) Tabela nr 9: Wykaz nieruchomości stanowiących własność Powiatu Bolesławieckiego.

tabela nr 1

**ZESTAWIENIE WARTOŚCIOWE MAJĄTKU POWIATU****wg stanu na dzień 31.12.2022 r.**

<b>Lp.</b>	<b>Grupa rodzajowa</b>	<b>Nazwa</b>	<b>Powierzchnia w ha</b>	<b>Wartość w zł</b>	<b>Uwagi</b>
<i>1</i>	<i>2</i>	<i>3</i>	<i>4</i>	<i>5</i>	<i>6</i>
1	00	Grunty pod budynkami i budowlami	9,6531	3 338 371,84	tab. 2
2	00	Grunty pod drogami	375,7813	34 512 255,03	tab. 3
3	01	Budynki i budowle w trwałym zarządzie Starostwa Powiatowego	–	15 764 771,63	tab. 4
4	01	Budynki i budowle w trwałym zarządzie pozostałych jednostek	–	45 353 767,41	tab. 8
5	01	Budynki i budowle będące własnością Powiatu Bolesławieckiego (nieoddane w trwały zarząd)	–	428 018,00	tab. 9 poz. II.4.
6	–	Obiekty inżynierii wodnej i lądowej	–	135 657 657,57	tab. 9
7	–	Udziały Powiatu Bolesławieckiego w spółkach	–	6 450 000,00	tab. 6
<b>OGÓLEM:</b>			<b>385,4344</b>	<b>241 504 841,48</b>	

tabela nr 2

**Grunty pod budynkami i budowlami**

wg stanu na dzień 31.12.2022r.

Lp.	gmina	obręb	nr działki	powierzchnia działek w ha	szczegółowa nazwa przedmiotu weryfikowanego	wartość gruntu w zł	nr KW	podstawa nabycia	sposób użytkowania
1	2	3	4	5	6	7	8	9	10
1	Miasto Bolesławiec	Obręb IX	330/61,330/78, 330/79,330/80	0,0894	Grunty I LO ul. Tyrankiewiczów 11	50 463,00	JG1B/00025092/2	Rep. A 4782/2000 z 06.11.2000 r.	Trwały zarząd
2	Miasto Bolesławiec	Obręb IX	331	1,3405	Grunty I LO ul. Tyrankiewiczów 11	241 290,00	JG1B/00025092/2	NGK.Ja.8224/SP/1/99 z 29.11.1999 r.	Trwały zarząd
3	Miasto Bolesławiec	Obręb III	212/2	0,7625	Grunty II LO ul. Dolne Młyny 60	137 250,00	JG1B/00042597/7	NGK.V.7723/P/1/4/00 z 17.07.2000 r.	Trwały zarząd
4	Miasto Bolesławiec	Obręb IX	442	0,0655	Grunty PCEiKK ul. Ogrodowa 7/bursa/	11 790,00	JG1B/00042599/1	NGK.V.7723/P/1/6/00 z 12.09.2000 r.	Trwały zarząd
5	Miasto Bolesławiec	Obręb IX	3/1	0,1483	Grunty ZSOiZ ul. Komuny Paryskiej 6	26 694,00	JG1B/00025024/5	NGK.Ja.7723/P/1/1/00 z 28.02.2000 r.	Trwały zarząd
6	Miasto Bolesławiec	Obręb IX	3/3	0,5794	Grunty ZSOiZ ul. Komuny Paryskiej 6	104 292,00	JG1B/00025024/5	NGK.Ja.7723/P/1/1/00 z 28.02.2000 r.	Trwały zarząd
7	Miasto Bolesławiec	Obręb IX	59/40, 60/4	0,2050	Grunty ZSOiZ ul. Komuny Paryskiej 6	199 260,00	JG1B/00044894/3	akt not. - umowa zamiany Rep. A 2869/2014 z 05.08.2014 r.	Trwały zarząd
8	Miasto Bolesławiec	Obręb VIII	122,121/5	0,5509	Grunty ZSHiU ul. Zgorzelecka 18	99 162,00	JG1B/00016824/7	NGK.V.7723/P/1/2/00 z 31.05.2000 r.	Trwały zarząd
9	Miasto Bolesławiec	Obręb X	94/1	0,8544	Grunty ZSB ul. 1000-lecia 51	153 792,00	JG1B/00042598/4	NGK.V.7723/P/1/5/00 z 03.06.2000 r.	Trwały zarząd
10	Miasto Bolesławiec	Obręb IX	293, 469/3	0,1836	Grunty pl. Piłsudskiego 2/okrąglak/	199 662,00	JG1B/00042776/9	NGK.V.7723/P/1-18/01 z 27.09.2001 r. i akt not. Rep. A. nr 1633/2019 z 19.02.2019 r.	Trwały zarząd
11	Miasto Bolesławiec	Obręb IX	222/4	0,3217	Grunty MDK ul. Grunwaldzka 5	57 906,00	JG1B/00026062/0	NGK.V.7723/P/1/11/01 z 11.05.2001 r.	Trwały zarząd
12	Miasto Bolesławiec	Obręb IX	251	0,0985	Grunty ul. Teatralna 1 /teatr/	61 750,00	JG1B/00022007/9	akt not. Rep. A nr 6220/99 z 29.12.1999 r.	Trwały zarząd
13	Miasto Bolesławiec	Obręb IX	252/2	0,0416	Grunty ul. Teatralna 1 /teatr/	40 800,00	JG1B/00015191/3	akt not. Rep. A 10015/2008 z 09.10.2008 r.	Trwały zarząd

1	2	3	4	5	6	7	8	9	10
14	Miasto Bolesławiec	Obręb IX	478	0,1278	Grunty ZSE ul. Bielska 13 a	23 004,00	JG1B/00017237/2	NGK.V.7723/P/1-16/01 z 07.05.2001 r.	Trwały zarząd
15	Miasto Bolesławiec	Obręb IX	35	0,4339	Grunty ZSE ul. Tyrankiewiczów 2	78 102,00	JG1B/00017237/2	NGK.V.7723/P/1-16/01 z 07.05.2001 r.	Trwały zarząd
16	Miasto Bolesławiec	Obręb IV	95/1, 95/2	0,3065	Grunty pod budynkiem magazynu przeciwpowodziowego ul. Kościuszki 16	266 348,00	JG1B/00025598/9	akt not. - umowa darowizny Rep. A 7641/2017 z 27.12.2017 r.	Trwały zarząd
17	Miasto Bolesławiec	Obręb IX	511	0,0308	Grunty ZSM ul. Górne Młyny 1	5 544,00	JG1B/00011887/1	NGK.V.7723/P/1-14/01 z 30.04.2001 r.	Trwały zarząd
18	Miasto Bolesławiec	Obręb IX	1000	0,5241	Grunty ZSM ul. Górne Młyny 1	94 338,00	JG1B/00011888/8	NGK.V.7723/P/1-13/01 z 30.04.2001 r.	Trwały zarząd
19	Miasto Bolesławiec	Obręb IX	303/5	0,3653	Grunty PZSiPS ul. Bankowa 8	470 709,60	JG1B/00020467/7	akt not. - umowa darowizny Rep. A 4060/2017 z 12.07.2017 r.	Trwały zarząd
20	Miasto Bolesławiec	Obręb IV	64/22	1,1506	Grunty ZDP ul. Modłowa 8 c	420 429,24	JG1B/00036657/1	Rep. A nr 1504/2005 z 24.03.2005 r.	Trwały zarząd
21	Miasto Bolesławiec	Obręb IV	110/2	0,0089	Grunty ZDP ul. Modłowa 8 c	3 120,00	JG1B/00036657/1	Rep. A nr 1504/2005 z 24.03.2005 r.	Trwały zarząd
22	Warta Bolesławiecka	Iwiny	304/122	0,4400	Powiatowy Młodzieżowy Ośrodek Wychowawczy w Iwinach	60 000,00	JG1B/00031223/5	NGK.V.7722/P/1-3/01 z 03.09.2001 r.	Trwały zarząd
23	Warta Bolesławiecka	Iwiny	304/123	0,1800	Powiatowy Młodzieżowy Ośrodek Wychowawczy w Iwinach	21 751,82	JG1B/00047258/4	Rep. A nr 4002/2012 z 26.10.2012r.	Trwały zarząd
24	Warta Bolesławiecka	Iwiny	503	0,0937	Powiatowy Młodzieżowy Ośrodek Wychowawczy w Iwinach	11 323,03	JG1B/00047258/4	Rep. A nr 4002/2012 z 26.10.2012r.	Trwały zarząd
25	Warta Bolesławiecka	Iwiny	518/2	0,0393	Powiatowy Młodzieżowy Ośrodek Wychowawczy w Iwinach	4 749,15	JG1B/00047258/4	Rep. A nr 4002/2012 z 26.10.2012r.	Trwały zarząd
26	Miasto Bolesławiec	Obręb IX	206/3	0,0213	Grunty PUP ul. Obrońców Helu 10	2 394,00	JG1B/00017703/0	Rep. A nr 3060/2000 z 24.05.2000 r.	Trwały zarząd
27	Miasto Bolesławiec	Obręb IX	337	0,1878	Grunty PUP ul. Obrońców Helu 10	29 448,00	JG1B/00011466/4	Rep. A nr 2955/2001 z 02.07.2001 r.	Trwały zarząd
28	Miasto Bolesławiec	Obręb IX	255	0,5018	Grunty zabudowane ul. Armii Krajowej 12	463 000,00	JG1B/00020472/5	Rep. A nr 10.022/2008 z 09.10.2008 r.	Trwały zarząd
<b>OGÓLEM:</b>			<b>liczba działek: 35</b>	<b>9,6531</b>		<b>3 338 371,84</b>			

tabela nr 3

## Grunty pod drogami wg stanu na dzień 31.12.2022 r.

Lp.	gmina	obręb	nr działki	powierzchnia w ha	wartość w zł	podstawa nabycia	kategoria drogi
1	2	3	4	5	6	7	8
1	Gromadka	Gromadka	749	0,2600	13 000,00	RR.V.K.7723/P/1-32/02 z dnia 19.08.2002 r.	2269 D
2	Gromadka	Gromadka	815	2,5000	125 000,00	RR.V.K.7723/P/1-32/02 z dnia 19.08.2002 r.	2269 D
3	Gromadka	Modła	384	2,3700	118 500,00	RR.V.K.7723/P/1-61/02 z dnia 30.10.2002 r.	2269 D
4	Gromadka	Modła	385/4	0,1745	8 725,00	RR.V.K.7723/P/1-61/02 z dnia 30.10.2002 r.	2269 D
5	Gromadka	Modła	385/6	0,7000	35 000,00	RR.V.K.7723/P/1-61/02 z dnia 30.10.2002 r.	2269 D
6	Gromadka	Modła	334/4	0,0507	2 535,00	BGK.7430.14.2013 z dnia 09.12.2013 r.	2269 D
7	Gromadka	Krzyżowa	391	1,6700	83 500,00	RR.V.K.7723/P/1-65/02 z dnia 30.10.2002 r.	2270 D
8	Gromadka	Różynec	209	3,1800	159 000,00	RR.V.K.7723/P/1-18/02 z dnia 09.08.2002 r.	2270 D
9	Gromadka	Ośła	581	4,9200	246 000,00	RR.V.K.7723/P/1-50/02 z dnia 22.10.2002 r.	2270 D
10	Osiecznica	Osiecznica	230/3	3,3700	134 800,00	NiR-ORL.7532.P.1.21.2015.RG z dnia 23.04.2015 r.	2271 D
11	Osiecznica	Przejęsław	214	2,0800	83 200,00	RR.V.K.7723/P/1-9/03 z dnia 22.01.2003 r.	2271 D

1	2	3	4	5	6	7	8
12	Osiecznica	Ławszowa	454	8,3300	333 200,00	NiR-ORL.7532.1.22.2015.RG z dnia 23.04.2015 r.	2271 D
13	Osiecznica	Świątoszów	82	0,1379	5 516,00	RR.V.K.7723/P/1-54/03 z dnia 10.03.2003 r.	2271 D
14	Osiecznica	Świątoszów	582	2,2630	90 520,00	RR.V.K.7723/P/1-54/03 z dnia 10.03.2003 r.	2271 D
15	Osiecznica	Świątoszów	210	0,8739	34 956,00	RR.V.K.7723/P/1-54/03 z dnia 10.03.2003 r.	2271 D
16	Osiecznica	Świątoszów	36/2	5,6766	227 064,00	RR.V.K.7723/P/1-54/03 z dnia 10.03.2003 r.	2271 D
17	Osiecznica	Świątoszów	322	10,0000	400 000,00	RR.V.K.7723/P/1-54/03 z dnia 10.03.2003 r.	2271 D
18	Osiecznica	Świątoszów	83/1	0,0660	6 488,00	Decyzja Nr 422 z dnia 02.06.2016 r.	2271 D
19	Osiecznica	Świątoszów	269/325	0,0959	9 427,00	Decyzja Nr 422 z dnia 02.06.2016 r.	2271 D
20	Osiecznica	Łozy	389/1	0,0102	1 003,00	Decyzja Nr 422 z dnia 02.06.2016 r.	2271 D
21	Osiecznica	Łozy	524/9	0,0529	5 200,00	Decyzja Nr 422 z dnia 02.06.2016 r.	2271 D
22	Osiecznica	Łozy	524/10	0,0573	5 633,00	Decyzja Nr 422 z dnia 02.06.2016 r.	2271 D
23	Powiat Żagań	Łozy	494/2	0,4624	69 360,00	GN-II.7532.13.6.2014.Mlor z dnia 18.11.2014 r.	2271 D
24	Miasto Bolesławiec	Obręb IV	109/3	0,6637	199 110,00	RR.V.K.7723/P/1-27/03 z dnia 24.02.2003 r.	2272 D
25	Miasto Bolesławiec	Obręb IV	65	0,9768	293 040,00	RR.V.K.7723/P/1-27/03 z dnia 24.02.2003 r.	2272 D

1	2	3	4	5	6	7	8
26	Miasto Bolesławiec	Obręb IV	16	0,5150	154 500,00	RR.V.K.7723/P/1-27/03 z dnia 24.02.2003 r.	2272 D
27	Bolesławiec	Chościszowice	88	1,0700	160 500,00	RR.V.K.7723/P/1-2/02 z dnia 27.06.2002 r.	2272 D
28	Bolesławiec	Chościszowice	98	1,2400	186 000,00	RR.V.K.7723/P/1-2/02 z dnia 27.06.2002 r.	2272 D
29	Bolesławiec	Chościszowice	32/1	0,0350	5 250,00	RGG.7430/04-01/24/08 z dnia 23.04.08 r.	2272 D
30	Bolesławiec	Chościszowice	146	0,0015	225,00	RGG.6831.04,01.12.2013 z dnia 11.04.2013 r.	2272 D
31	Bolesławiec	Kraśnik Dolny	853	3,1200	468 000,00	RR.V.K.7723/P/1-36/02 z dnia 27.08.2002 r.	2272 D
32	Bolesławiec	Kraśnik Dolny	742/2	0,6800	102 000,00	RR.V.K.7723/P/1-36/02 z dnia 27.08.2002 r.	2272 D
33	Bolesławiec	Kraśnik Dolny	742/1	3,5100	526 500,00	RR.V.K.7723/P/1-36/02 z dnia 27.08.2002 r.	2272 D
34	Bolesławiec	Kraśnik Dolny	164/1	0,0186	2 790,00	RLG.7430/09-2/18/04 z dnia 14.04.2004 r.	2272 D
35	Bolesławiec	Kraśnik Dolny	165/1	0,0259	3 885,00	RLG.7430/09-1/10/04 z dnia 14.04.2004 r.	2272 D
36	Gromadka	Krzyżowa	396/1	0,4000	20 000,00	RR.V.K.7723/P/1-64/02 z dnia 30.10.2002 r.	2272 D
37	Gromadka	Krzyżowa	396/3	1,1844	59 220,00	RR.V.K.7723/P/1-64/02 z dnia 30.10.2002 r.	2272 D
38	Gromadka	Krzyżowa	383	1,0100	50 500,00	RR.V.K.7723/P/1-64/02 z dnia 30.10.2002 r.	2272 D
39	Gromadka	Krzyżowa	366	1,7500	87 500,00	RR.V.K.7723/P/1-64/02 z dnia 30.10.2002 r.	2272 D

1	2	3	4	5	6	7	8
40	Gromadka	Krzyżowa	366/1	0,8900	44 500,00	NRŚ-ORL.7532.1.6.2017.BB z dnia 07.04.2017 r.	2272 D
41	Gromadka	Gromadka	1160	2,7900	139 500,00	RR.V.K.7723/P/1-33/02 z dnia 19.08.2002 r.	2272 D
42	Gromadka	Borówki	171	1,1700	58 500,00	RR.V.K.7723/P/1-21/02 z dnia 09.08.2002 r.	2272 D
43	Gromadka	Gromadka	716	1,2900	64 500,00	RR.V.K.7723/P/1-33/02 z dnia 19.08.2002 r.	2272 D
44	Gromadka	Gromadka	531	0,1800	9 000,00	RR.V.K.7723/P/1-33/02 z dnia 19.08.2002 r.	2272 D
45	Gromadka	Gromadka	102	2,8800	144 000,00	RR.V.K.7723/P/1-33/02 z dnia 19.08.2002 r.	2272 D
46	Gromadka	Wierzbowa	543	4,3600	218 000,00	RR.V.K.7723/P/1-23/02 z dnia 09.08.2002 r.	2272 D
47	Gromadka	Wierzbowa	98	3,4000	170 000,00	RR.V.K.7723/P/1-23/02 z dnia 09.08.2002 r.	2272 D
48	Gromadka	Pasternik	89	4,3400	217 000,00	RR.V.K.7723/P/1-22/02 z dnia 09.08.2002 r.	2272 D
49	Gromadka	Nowa Kuźnia	219	1,5200	76 000,00	RR.V.K.7723/P/1-51/02 z dnia 22.10.2002 r.	2272 D
50	Miasto Bolesławiec	Obręb XI	46	0,7076	212 280,00	RR.V.K.7723/P/1-17/03 z dnia 24.02.2003 r.	2273 D
51	Miasto Bolesławiec	Obręb XI	1	1,3497	404 910,00	RR.V.K.7723/P/1-17/03 z dnia 24.02.2003 r.	2273 D
52	Bolesławiec	Bożejowice	1	1,2300	184 500,00	RR.V.K.7723/P/1-1/02 z dnia 27.06.2002 r.	2273 D
53	Bolesławiec	Bożejowice	384	1,2800	192 000,00	RR.V.K.7723/P/1-1/02 z dnia 27.06.2002 r.	2273 D



1	2	3	4	5	6	7	8
54	Bolesławiec	Otok	352	3,8100	571 500,00	RR.V.K.7723/P/1-6/02 z dnia 27.06.2002 r.	2273 D
55	Bolesławiec	Otok	249/1	0,0095	1 425,00	RGG.7430/22-2/26/07 z dnia 10.07.2007 r.	2273 D
56	Bolesławiec	Otok	287/8	0,0060	900,00	RGG.7430/22-03/35/08 z dnia 05.06.2008 r.	2273 D
57	Bolesławiec	Otok	273/4	0,0150	2 250,00	RGG.7430/22-05/88/08-09 z dnia 07.01.2009 r.	2273 D
58	Bolesławiec	Otok	247/3	0,0064	960,00	RGG.6831.22-02.37.2011 z dnia 16.08.2011 r.	2273 D
59	Bolesławiec	Kraszowice	68	2,6400	396 000,00	RR.V.K.7723/P/1-4/02 z dnia 27.06.2002 r.	2273 D
60	Bolesławiec	Kraszowice	30/3	0,0057	855,00	RGG.6831.11.01.44.2013 z dnia 06.12.2013 r.	2273 D
61	Bolesławiec	Ocice	254	0,3700	55 500,00	RR.V.K.7723/P/1-43/02 z dnia 22.10.2002 r.	2273 D
62	Bolesławiec	Ocice	296	4,2700	640 500,00	RR.V.K.7723/P/1-43/02 z dnia 22.10.2002 r.	2273 D
63	Bolesławiec	Ocice	543	2,9600	444 000,00	RR.V.K.7723/P/1-43/02 z dnia 22.10.2002 r.	2273 D
64	Nowogrodzic	Gościszów	483	2,2400	179 200,00	RR.V.K.7723/P/1-46/02 z dnia 22.10.2002 r.	2273 D
65	Nowogrodzic	Gościszów	1521	0,1300	10 400,00	RR.V.K.7723/P/1-46/02 z dnia 22.10.2002 r.	2273 D
66	Nowogrodzic	Gościszów	1523	0,1600	12 800,00	NiR-ORL.7532.P.1.89.2015.BB z dnia 10.08.2015 r.	2273 D
67	Nowogrodzic	Gościszów	1571	2,3700	189 600,00	NRS-ORL.7532.P.1.122.2015.RG z dnia 26.10.2015 r.	2273 D

1	2	3	4	5	6	7	8
68	Nowogrodziec	Gościszów	791	2,5000	200 000,00	NRŚ-ORL.7532.P.1.263.2015.MC z dnia 30.09.2015 r.	2273 D
69	Nowogrodziec	Gościszów	1507	0,6900	55 200,00	RR.V.K.7723/P/1-46/02 z dnia 22.10.2002 r.	2273 D
70	Bolesławiec	Rakowice	162/10	0,0373	5 595,00	RLG.7430/25-3/75/03 z dnia 14.11.2003 r.	2273 D
71	Gromadka	Krzyżowa	387/1	1,0600	53 000,00	RR.V.K.7723/P/1-63/02 z dnia 30.10.2002 r.	2275 D
72	Gromadka	Krzyżowa	387/2	0,8200	41 000,00	NRŚ-OR.7532.P.1.26.2018.EG z dnia 12.06.2018 r.	2275D
73	Gromadka	Krzyżowa	406	0,8500	42 500,00	RR.V.K.7723/P/1-63/02 z dnia 30.10.2002 r.	2275 D
74	Warta Bolesławiecka	Tomaszów Bolesławiecki	876	0,7400	44 400,00	RR.V.K.7723/P/1-57/02 z dnia 22.10.2002 r.	2275 D
75	Warta Bolesławiecka	Tomaszów Bolesławiecki	813	0,3000	18 000,00	RR.V.K.7723/P/1-57/02 z dnia 22.10.2002 r.	2275 D
76	Warta Bolesławiecka	Tomaszów Bolesławiecki	733	2,0900	125 400,00	RR.V.K.7723/P/1-57/02 z dnia 22.10.2002 r.	2275 D
77	Warta Bolesławiecka	Tomaszów Bolesławiecki	678/13	0,0086	516,00	RZK.V.7430/0004/001/2011 z dnia 10.03.2011 r.	2275 D
78	Warta Bolesławiecka	Tomaszów Bolesławiecki	320/1	0,9400	56 400,00	NiR-ORL.7532.P.1.211.2014.KS z dnia 23.10.2017 r.	2276 D
79	Warta Bolesławiecka	Tomaszów Bolesławiecki	320/3	1,2900	77 400,00	NiR-ORL.7532.P.1.211.2014.KS z dnia 23.10.2017 r.	2276 D
80	Warta Bolesławiecka	Warta Bolesławiecka	466	2,1600	129 600,00	NiR-ORL.7532.P.1.208.2014.BB z dnia 09.03.2015 r.	2276 D
81	Warta Bolesławiecka	Warta Bolesławiecka	467	0,1300	7 800,00	NiR-ORL.7532.P.1.208.2014.BB z dnia 09.03.2015 r.	2276 D
82	Warta Bolesławiecka	Lubków	294	0,5000	30 000,00	RR.V.K.7723/P/1-17/02 z dnia 09.08.2002 r.	2277 D

1	2	3	4	5	6	7	8
83	Warta Bolesławiecka	Lubków	280/1	0,6300	37 800,00	RR.V.K.7723/P/1-17/02 z dnia 09.08.2002 r.	2277 D
84	Warta Bolesławiecka	Lubków	25/1	0,0098	588,00	RZK-V.6831.28.2018 z dnia 30.10.2018 r.	2277 D
85	Warta Bolesławiecka	Lubków	239	0,5400	32 400,00	RR.V.K.7723/P/1-17/02 z dnia 09.08.2002 r.	2277 D
86	Warta Bolesławiecka	Iwiny	231/2	0,2400	14 400,00	RR.V.K.7723/P/1-66/02 z dnia 30.10.2002 r.	2277 D
87	Warta Bolesławiecka	Iwiny	231/1	2,6300	157 800,00	RR.V.K.7723/P/1-67/02 z dnia 30.10.2002 r.	2277 D
88	Warta Bolesławiecka	Iwiny	89/2	2,0700	124 200,00	RR.V.K.7723/P/1-67/02 z dnia 30.10.2002 r.	2278 D
89	Warta Bolesławiecka	Raciborowice Dolne	809	1,3964	83 784,00	RR.V.K.7723/P/1-58/02 z dnia 22.10.2002 r.	2278 D
90	Warta Bolesławiecka	Raciborowice Dolne	8	1,2117	72 702,00	RR.V.K.7723/P/1-59/02 z dnia 22.10.2002 r.	2278 D
91	Warta Bolesławiecka	Raciborowice Górne	828	0,3900	23 400,00	RR.V.K.7723/P/1-28/02 z dnia 19.08.2002 r.	2278 D
92	Warta Bolesławiecka	Raciborowice Górne	864	0,3900	23 400,00	RR.V.K.7723/P/1-28/02 z dnia 19.08.2002 r.	2278 D
93	Warta Bolesławiecka	Raciborowice Górne	414/2	0,6400	38 400,00	RR.V.K.7723/P/1-28/02 z dnia 19.08.2002 r.	2278 D
94	Warta Bolesławiecka	Raciborowice Górne	414/1	0,4300	25 800,00	RR.V.K.7723/P/1-29/02 z dnia 19.08.2002 r.	2278 D
95	Warta Bolesławiecka	Raciborowice Górne	623	2,3500	141 000,00	RR.V.K.7723/P/1-29/02 z dnia 19.08.2002 r.	2278 D
96	Miasto Nowogrodzic	Obręb I	63	4,0280	322 240,00	RR.V.K.7723/P/1-19/03 z dnia 24.02.2003 r.	2279 D

1	2	3	4	5	6	7	8
97	Nowogrodzic	Gieraltów	983	1,2700	101 600,00	RR.V.K.7723/P/1-70/02 z dnia 30.10.2002 r.	2279 D
98	Nowogrodzic	Gieraltów	200	6,0000	480 000,00	RR.V.K.7723/P/1-70/02 z dnia 30.10.2002 r.	2279 D
99	Nowogrodzic	Godziszów	51/4	0,1384	11 072,00	NRŚ-OR.7532.P.1.155.2018.Mkub z dnia 08.11.2018 r.	2279 D
100	Nowogrodzic	Wykroty	960/2	1,3600	108 800,00	RR.V.K.7723/P/1-1/06 z dnia 01.09.2006 r.	2279 D
101	Nowogrodzic	Wykroty	329	0,1000	8 000,00	RR.V.K.7723/P/1-1/06 z dnia 01.09.2006 r.	2279 D
102	Nowogrodzic	Wykroty	966	0,0200	1 600,00	RR.V.K.7723/P/1-1/06 z dnia 01.09.2006 r.	2279 D
103	Nowogrodzic	Wykroty	299/2	2,5664	205 312,00	RR.V.K.7723/P/1-1/06 z dnia 01.09.2006 r.	2279 D
104	Nowogrodzic	Zagajnik	40	1,1000	88 000,00	RR.V.K.7723/P/1-20/02 z dnia 09.08.2002 r.	2279 D
105	Miasto Bolesławiec	Obręb XV	4/2	1,6357	490 710,00	RR.V.K.7723/P/1-24/03 z dnia 24.02.2003 r.	2280 D
106	Bolesławiec	Stare Jaroszowice	303	5,1200	768 000,00	RR.V.K.7723/P/1-7/02 z dnia 27.06.2002 r.	2280 D
107	Bolesławiec	Stare Jaroszowice	248/2	0,0138	2 070,00	RGG.7430/27-01/57/08 z dnia 15.09.2008 r.	2280 D
108	Bolesławiec	Nowe Jaroszowice	335	1,9000	285 000,00	NRŚ-OR.7532.138.2016.MPo z dnia 08.06.2017 r.	2280 D
109	Bolesławiec	Nowe Jaroszowice	346	0,4500	67 500,00	NRŚ-OR.7532.138.2016.MPo z dnia 08.06.2017 r.	2280 D
110	Bolesławiec	Stare Jaroszowice	413	0,6800	102 000,00	NRŚ-OR.7532.P.1.131.2016.MS z dnia 06.10.2016 r.	2280 D

1	2	3	4	5	6	7	8
111	Bolesławiec	Żeliszów	237/1	0,0104	1 560,00	RGG.6831.31.10.80.2018 z dnia 12.12.2018 r.	2280 D
112	Bolesławiec	Żeliszów	238/2	0,0008	120,00	RGG.6831.31.06.76.2018 z dnia 12.12.2018 r.	2280 D
113	Bolesławiec	Żeliszów	260/3	0,0027	405,00	RGG.6831.31.11.81.2018 z dnia 12.12.2018 r.	2280 D
114	Bolesławiec	Żeliszów	262/1	0,0068	1 020,00	RGG.6831.31.03.46.2018 z dnia 06.12.2018 r.	2280 D
115	Bolesławiec	Żeliszów	266/2	0,0001	15,00	RGG.6831.31.05.75.2018 z dnia 12.12.2018 r.	2280 D
116	Bolesławiec	Żeliszów	267/2	0,0041	615,00	RGG.6831.31.09.79.2018 z dnia 12.12.2018 r.	2280 D
117	Bolesławiec	Żeliszów	268/2	0,0026	390,00	RGG.6831.31.12.82.2018 z dnia 12.12.2018 r.	2280 D
118	Bolesławiec	Żeliszów	285/1	1,8900	283 500,00	NRŚ-OR.7532.P.1.191.2017.JM z dnia 26.01.2018 r.	2280 D
119	Bolesławiec	Żeliszów	285/2	0,3100	46 500,00	NRŚ-OR.7532.P.1.191.2017.JM z dnia 26.01.2018 r.	2280 D
120	Bolesławiec	Żeliszów	316/3	0,0009	135,00	RGG.6831.31.07.77.2018 z dnia 12.12.2018 r.	2280 D
121	Bolesławiec	Żeliszów	316/5	0,0012	180,00	RGG.6831.31.07.77.2018 z dnia 12.12.2018 r.	2280 D
122	Bolesławiec	Żeliszów	344/7	0,0001	15,00	RGG.6831.31.08.78.2018 z dnia 12.12.2018 r.	2280 D
123	Bolesławiec	Żeliszów	344/9	0,0036	540,00	RGG.6831.31.08.78.2018 z dnia 12.12.2018 r.	2280 D
124	Bolesławiec	Żeliszów	361	1,1100	166 500,00	NRŚ-OR.7532.P.1.191.2017.JM z dnia 26.01.2018 r.	2280 D

1	2	3	4	5	6	7	8
125	Miasto Nowogrodzic	Obręb III	231	0,1246	9 968,00	RR.V.K.7723/P/1-11/03 z dnia 24.02.2003 r.	2281 D
126	Miasto Nowogrodzic	Obręb III	205	0,4575	36 600,00	RR.V.K.7723/P/1-11/03 z dnia 24.02.2003 r.	2281 D
127	Miasto Nowogrodzic	Obręb III	32	0,6421	51 368,00	RR.V.K.7723/P/1-11/03 z dnia 24.02.2003 r.	2281 D
128	Nowogrodzic	Parzyce	518	2,0600	164 800,00	RR.V.K.7723/P/1-45/02 z dnia 22.10.2002 r.	2281 D
129	Nowogrodzic	Parzyce	517	1,6900	135 200,00	RR.V.K.7723/P/1-45/02 z dnia 22.10.2002 r.	2281 D
130	Nowogrodzic	Parzyce	596/1	0,0706	5 648,00	NRŚ-OR.7532.P.1.109.2016.BB z dnia 02.03.2018 r.	2281 D
131	Nowogrodzic	Parzyce	596/3	0,0939	7 512,00	NRŚ-OR.7532.P.1.109.2016.BB z dnia 02.03.2018 r.	2281 D
132	Nowogrodzic	Kierzno	515	0,7000	56 000,00	RR.V.K.7723/P/1-24/02 z dnia 09.08.2002 r.	2281 D
133	Nowogrodzic	Kierzno	516/2	0,0441	3 528,00	RR.V.K.7723/P/1-24/02 z dnia 09.08.2002 r.	2281 D
134	Nowogrodzic	Kierzno	516/3	1,5532	124 256,00	RR.V.K.7723/P/1-24/02 z dnia 09.08.2002 r.	2281 D
135	Nowogrodzic	Kierzno	457/2	0,4408	35 264,00	RR.V.K.7723/P/1-24/02 z dnia 09.08.2002 r.	2281 D
136	Nowogrodzic	Kierzno	595	0,5900	47 200,00	NRŚ-ORL.7532.P.1.17.2015.BB z dnia 03.08.2015 r.	2281 D
137	Osiecznica	Tomisław	49	0,6900	27 600,00	RR.V.K.7723/P/1-7/03 z dnia 22.01.2003 r.	2281 D
138	Osiecznica	Osieczów	218/3	2,1600	86 400,00	NRŚ-ORL.7532.P.1.18.2015.BB z dnia 08.06.2015 r.	2281 D

1	2	3	4	5	6	7	8
139	Osiecznica	Osieczów	689	0,5100	20 400,00	NRŚ-ORL.7532.P.1.18.2015.BB z dnia 08.06.2015 r.	2281 D
140	Nowogrodzic	Godzieszów	497	1,8500	148 000,00	NRŚ-OR.7532.P.30.169.2018.EG z dnia 27.09.2018 r.	2282 D
141	Nowogrodzic	Gierałtów	151	1,2900	103 200,00	RR.V.K.7723/P/1-70/02 z dnia 30.10.2002 r.	2282 D
142	Nowogrodzic	Gierałtów	112	1,3200	105 600,00	RR.V.K.7723/P/1-70/02 z dnia 30.10.2002 r.	2282 D
143	Nowogrodzic	Gierałtów	974	0,3300	26 400,00	RR.V.K.7723/P/1-69/02 z dnia 30.10.2002 r.	2283 D
144	Nowogrodzic	Czerna	634/2	2,4683	197 464,00	RR.V.K.7723/P/1-48/02 z dnia 22.10.2002 r.	2283 D
145	Gromadka	Nowa Kuźnia	220	3,1500	157 500,00	RR.V.K.7723/P/1-52/02 z dnia 22.10.2002 r.	2284 D
146	Gromadka	Nowa Kuźnia	17/3	0,4300	21 500,00	RR.V.K.7723/P/1-52/02 z dnia 22.10.2002 r.	2284 D
147	Gromadka	Nowa Kuźnia	9/1	0,5600	28 000,00	RR.V.K.7723/P/1-52/02 z dnia 22.10.2002 r.	2284 D
148	Gromadka	Nowa Kuźnia	92	1,5300	76 500,00	RR.V.K.7723/P/1-52/02 z dnia 22.10.2002 r.	2284 D
149	Gromadka	Modła	516	0,9200	46 000,00	RR.V.K.7723/P/1-62/02 z dnia 30.10.2002 r.	2284 D
150	Gromadka	Modła	515/2	0,1700	8 500,00	RR.V.K.7723/P/1-62/02 z dnia 30.10.2002 r.	2284 D
151	Gromadka	Modła	385/1	2,1000	105 000,00	RR.V.K.7723/P/1-62/02 z dnia 30.10.2002 r.	2284 D
152	Gromadka	Gromadka	750	0,0100	500,00	NRŚ-OR.7532.P.1.137.2016.MC z dnia 26.01.2018 r.	2285 D

1	2	3	4	5	6	7	8
153	Gromadka	Gromadka	754	0,0100	500,00	NRŚ-OR.7532.P.1.137.2016.MC z dnia 26.01.2018 r.	2285 D
154	Gromadka	Gromadka	755	0,0300	1 500,00	NRŚ-OR.7532.P.1.137.2016.MC z dnia 26.01.2018 r.	2285 D
155	Gromadka	Gromadka	753	0,0500	2 500,00	RR.V.K.7723/P/1-31/02 z dnia 19.08.2002 r.	2285 D
156	Gromadka	Gromadka	756	0,0300	1 500,00	RR.V.K.7723/P/1-31/02 z dnia 19.08.2002 r.	2285 D
157	Gromadka	Gromadka	757	0,0100	500,00	RR.V.K.7723/P/1-31/02 z dnia 19.08.2002 r.	2285 D
158	Gromadka	Gromadka	759	0,0200	1 000,00	RR.V.K.7723/P/1-31/02 z dnia 19.08.2002 r.	2285 D
159	Gromadka	Gromadka	730/1	0,0065	325,00	BKG.7430.10.2015.2016 z dnia 02.02.2016 r.	2285 D
160	Gromadka	Gromadka	1527	1,9100	95 500,00	RR.V.K.7723/P/1-31/02 z dnia 19.08.2002 r.	2285 D
161	Gromadka	Ośła	514	2,1400	107 000,00	RR.V.K.7723/P/1-49/02 z dnia 22.10.2002 r.	2285 D
162	Bolesławiec	Bolesławice	575/4	2,6100	391 500,00	RR.V.K.7723/P/1-3/02 z dnia 27.06.2002 r.	2286 D
163	Bolesławiec	Bolesławice	584/6	0,0345	5 175,00	RLG.7430/01-4/16/04 z dnia 09.03.2004 r.	2286 D
164	Bolesławiec	Bolesławice	588/3	0,0341	5 115,00	RGG.7430/01-3/67/06 z dnia 14.12.2006 r.	2286 D
165	Bolesławiec	Bolesławice	593/5	0,0218	3 270,00	RGG.6831.01.04.70.2018 z dnia 06.12.2018 r.	2286 D
166	Bolesławiec	Bolesławice	608/2	0,0100	1 500,00	NRŚ-ORL.7532.P.1.88.2017.BB z dnia 24.01.2018 r.	2286 D



1	2	3	4	5	6	7	8
167	Bolesławiec	Bolesławice	626/4	0,0003	45,00	RLG.7430/01-6/55/04 z dnia 17.09.2004 r.	2286 D
168	Bolesławiec	Bolesławice	632/5	0,0013	195,00	RGG.6831.01.02.52.2018 z dnia 19.09.2018 r.	2286 D
169	Bolesławiec	Bolesławice	633/3	0,0104	1 560,00	RLG.7430/01-3/15/04 z dnia 09.03.2004 r.	2286 D
170	Bolesławiec	Bolesławice	641/8	0,0023	345,00	RLG.7430/1-1/3-1/05 z dnia 28.06.2005 r.	2286 D
171	Bolesławiec	Bolesławice	687/28	0,0020	300,00	RGG.7430/01-03/46/08 z dnia 25.07.2008 r.	2286 D
172	Bolesławiec	Krępnica	9/6	0,5518	82 770,00	RR.V.K.7723/P/1-13/02 z dnia 27.06.2002 r.	2286 D
173	Bolesławiec	Krępnica	155/2	2,0389	305 835,00	RR.V.K.7723/P/1-13/02 z dnia 27.06.2002 r.	2286 D
174	Bolesławiec	Krępnica	132/1	0,0140	2 100,00	RGG.7430/12-1/60/06 z dnia 10.02.2006 r.	2286 D
175	Bolesławiec	Krępnica	191/7	0,0128	1 920,00	RGG.6831.12.02.31.2015 z dnia 22.09.2015 r.	2286 D
176	Bolesławiec	Krępnica	131/3	0,0065	975,00	RLG.7430/12-15/44/04 z dnia 25.08.2004 r.	2286 D
177	Bolesławiec	Krępnica	135/3	0,0120	1 800,00	RGG.6831.12.01.35.2018 z dnia 05.07.2018 r.	2286 D
178	Bolesławiec	Dąbrowa Bolesławiecka	148/6	0,0037	555,00	NRŚ-OR.7532.P.1.169.2017.JM z dnia 16.04.2018 r.	2286D
179	Bolesławiec	Dąbrowa Bolesławiecka	148/8	0,0111	1 665,00	NRŚ-OR.7532.P.1.169.2017.JM z dnia 16.04.2018 r.	2286D
180	Bolesławiec	Dąbrowa Bolesławiecka	203/1	0,7361	110 415,00	RR.V.K.7723/P/1-12/02 z dnia 27.06.2002 r.	2286 D

1	2	3	4	5	6	7	8
181	Bolesławiec	Dąbrowa Bolesławiecka	280	0,5700	85 500,00	RR.V.K.7723/P/1-12/02 z dnia 27.06.2002 r.	2286 D
182	Bolesławiec	Dąbrowa Bolesławiecka	255	0,5700	85 500,00	RR.V.K.7723/P/1-12/02 z dnia 27.06.2002 r.	2286 D
183	Bolesławiec	Dąbrowa Bolesławiecka	290/4	0,0017	255,00	NRŚ-OR.7532.P.1.169.2017.JM z dnia 16.04.2018 r.	2286 D
184	Bolesławiec	Dąbrowa Bolesławiecka	322/7	0,1200	18 000,00	NRŚ-OR.7532.P.1.169.2017.JM z dnia 16.04.2018 r.	2286 D
185	Bolesławiec	Dąbrowa Bolesławiecka	322/8	0,0129	1 935,00	NRŚ-OR.7532.P.1.169.2017.JM z dnia 16.04.2018 r.	2286 D
186	Warta Bolesławiecka	Szczytnica	372	1,7400	104 400,00	RR.V.K.7723/P/1-34/02 z dnia 26.06.2002 r.	2286 D
187	Warta Bolesławiecka	Szczytnica	379/2	0,4500	27 000,00	NRŚ-OR.7532.P.1.268.2016.MS z dnia 17.02.2017 r.	2286 D
188	Warta Bolesławiecka	Tomaszów Bolesławiecki	812	1,3900	83 400,00	NRŚ-OR.7532.P.1.522.2017.EG z dnia 19.02.2018 r.	2286 D
189	Warta Bolesławiecka	Wilczy Las	29/1	0,0040	240,00	RR.V.K.7723/P/1-53/02 z dnia 22.10.2002 r.	2286 D
190	Warta Bolesławiecka	Wilczy Las	29/4	0,8723	52 338,00	RZK-V.6831.26.2017 z dnia 13.09.2017 r.	2286 D
191	Bolesławiec	Kraśnik Górny	218/3	0,0686	10 290,00	RGG.7430/10-02/53/09 z dnia 12.09.2009 r.	2286 D
192	Bolesławiec	Kraśnik Górny	218/4	0,0375	5 625,00	RGG.7430/10-02/53/09 z dnia 12.09.2009 r.	2286 D
193	Bolesławiec	Kraśnik Dolny	371/7	0,0055	825,00	RGG.7430/09-7/50/05 z dnia 15.09.2005 r.	2286 D
194	Bolesławiec	Kraśnik Dolny	747	0,4000	60 000,00	NRŚ-ORL.7532.P.80.1.2016.BB z dnia 22.11.2016 r.	2286 D

1	2	3	4	5	6	7	8
195	Bolesławiec	Kraśnik Dolny	781	0,5200	78 000,00	NRŚ-ORL.7532.P.80.1.2016.BB z dnia 22.11.2016 r.	2286 D
196	Bolesławiec	Kraśnik Dolny	801/2	0,7419	111 285,00	NRŚ-ORL.7532.P.80.1.2016.BB z dnia 22.11.2016 r.	2286 D
197	Bolesławiec	Krępnica	239/1	0,0106	1 590,00	NRŚ-OR.7532.P.1.168.2017.JM z dnia 28.11.2017 r.	2286 D
198	Bolesławiec	Krępnica	264/1	0,0017	255,00	NRŚ-OR.7532.P.1.168.2017.JM z dnia 28.11.2017 r.	2286 D
199	Bolesławiec	Krępnica	266/1	0,0516	7 740,00	NRŚ-OR.7532.P.1.168.2017.JM z dnia 28.11.2017 r.	2286 D
200	Bolesławiec	Krępnica	267/1	0,0900	13 500,00	NRŚ-OR.7532.P.1.168.2017.JM z dnia 28.11.2017 r.	2286 D
201	Bolesławiec	Krępnica	269/1	0,0152	2 280,00	NRŚ-OR.7532.P.1.168.2017.JM z dnia 28.11.2017 r.	2286 D
202	Bolesławiec	Krępnica	325/1	0,0035	525,00	NRŚ-OR.7532.P.1.168.2017.JM z dnia 28.11.2017 r.	2286 D
203	Bolesławiec	Kraśnik Dolny	728/2	0,4200	63 000,00	NRŚ-ORL.7532.P.1.31.2017.BB z dnia 04.10.2018 r.	2287 D
204	Bolesławiec	Kraśnik Dolny	774	0,2500	37 500,00	RR.V.K.7723/P/1-35/02 z dnia 27.08.2002 r.	2287 D
205	Bolesławiec	Kraśnik Dolny	825/1	0,5300	79 500,00	RR.V.K.7723/P/1-35/02 z dnia 27.08.2002 r.	2287 D
206	Bolesławiec	Kraśnik Dolny	248/1	0,0161	2 415,00	RLG.7430/09-3/19/04 z dnia 14.04.2004 r.	2287 D
207	Bolesławiec	Kraśnik Dolny	234/4	0,0122	1 830,00	RGG.7430/09-2/47/07 z dnia 09.10.2007 r.	2287 D
208	Bolesławiec	Kraśnik Dolny	642/3	0,0146	2 190,00	RLG.7430/09-4/20-1/04 z dnia 14.09.2004 r.	2287 D

1	2	3	4	5	6	7	8
209	Bolesławiec	Nowa Wieś	104/2	1,6808	252 120,00	RR.V.K.7723/P/1-11/02 z dnia 27.06.2002 r.	2287 D
210	Bolesławiec	Nowa Wieś	96/1	0,0051	765,00	RGG.7430/19-03/60/08 z dnia 15.10.2008 r.	2287 D
211	Bolesławiec	Nowa Wieś	13/5	0,0159	2 385,00	RGG.6831.19.03.29.2014 z dnia 23.09.2014 r.	2287 D
212	Bolesławiec	Nowa Wieś	104/1	0,2990	44 850,00	NRŚ-ORL.7532.P.1.30.2017.BB z dnia 17.07.2017 r.	2287 D
213	Bolesławiec	Nowa Wieś	107/1	0,0323	9 690,00	RGG.6831.19.02.16.2019 z dnia 03.04.2019 r.	2287D
214	Bolesławiec	Nowa Wieś	115/4	0,0027	405,00	RGG.6831.19.01.11.2019 z dnia 18.03.2019 r.	2287 D
215	Bolesławiec	Nowa Wieś	279/1	0,0008	120,00	RGG.6831.19.01.39.2018 z dnia 16.07.2018 r.	2287 D
216	Bolesławiec	Nowa Wieś	432	0,2872	43 080,00	NRŚ-ORL.7532.P.1.622.2017.EG z dnia 27.02.2018 r.	2287 D
217	Bolesławiec	Lipiany	96/3	1,4092	211 380,00	RR.V.K.7723/P/1-39/02 z dnia 30.08.2002 r.	2287 D
218	Bolesławiec	Lipiany	125/1	0,0126	1 890,00	RGG.7430/14-01/12/10 z dnia 19.03.2010 r.	2287 D
219	Bolesławiec	Lipiany	142	0,7603	114 045,00	NRŚ-ORL.7532.P.1.29.2017.BB z dnia 22.05.2017 r.	2287 D
220	Bolesławiec	Trzebień Mały	286	0,1300	19 500,00	RR.V.K.7723/P/1-5/02 z dnia 27.06.2002 r.	2288 D
221	Bolesławiec	Parkoszów	291	0,2000	30 000,00	RR.V.K.7723/P/1-42/02 z dnia 30.08.2002 r.	2288 D
222	Bolesławiec	Parkoszów	266/2	0,2700	40 500,00	RR.V.K.7723/P/1-42/02 z dnia 30.08.2002 r.	2288 D

1	2	3	4	5	6	7	8
223	Bolesławiec	Parkoszów	266/1	0,0200	3 000,00	RR.V.K.7723/P/1-42/02 z dnia 30.08.2002 r.	2288 D
224	Bolesławiec	Trzebień	502	1,0107	151 605,00	RR.V.K.7723/P/1-16/02 z dnia 12.07.2002 r.	2288 D
225	Bolesławiec	Trzebień	231	0,0075	163,00	Repert. A nr 3258/2015 z dnia 25.09.2015 r.	2288 D
226	Bolesławiec	Parkoszów	261	0,5600	84 000,00	RR.V.K.7723/P/1-42/02 z dnia 30.08.2002 r.	2288 D
227	Bolesławiec	Golnice	180/2	0,4809	72 135,00	RR.V.K.7723/P/1-14/02 z dnia 27.06.2002r.	2288 D
228	Bolesławiec	Trzebień	213	0,4440	66 600,00	RR.V.K.7723/P/1-16/02 z dnia 12.07.2002 r.	2288 D/2289 D
229	Warta Bolesławiecka	Raciborowice Dolne	510	0,0232	1 392,00	RR.V.K.7723/P/1-60/02 z dnia 30.10.2002 r.	2290 D
230	Warta Bolesławiecka	Raciborowice Dolne	524	0,3638	21 828,00	RR.V.K.7723/P/1-60/02 z dnia 30.10.2002 r.	2290 D
231	Warta Bolesławiecka	Raciborowice Dolne	673/1	0,6617	39 702,00	RR.V.K.7723/P/1-60/02 z dnia 30.10.2002 r.	2290 D
232	Warta Bolesławiecka	Raciborowice Dolne	673/2	1,1068	66 408,00	RR.V.K.7723/P/1-60/02 z dnia 30.10.2002 r.	2290 D
233	Warta Bolesławiecka	Raciborowice Dolne	673/3	0,8976	53 856,00	RR.V.K.7723/P/1-60/02 z dnia 30.10.2002 r.	2290 D
234	Warta Bolesławiecka	Raciborowice Dolne	646/7	0,0111	666,00	RGN-7430/34/03 z dnia 25.08.2003 r.	2290 D
235	Warta Bolesławiecka	Raciborowice Dolne	647/5	0,1526	9 156,00	RGN-7430/34/03 z dnia 25.08.2003 r.	2290 D
236	Warta Bolesławiecka	Raciborowice Dolne	675/6	0,5118	30 708,00	RGN-7430/34/03 z dnia 25.08.2003 r.	2290 D

1	2	3	4	5	6	7	8
237	Warta Bolesławiecka	Raciborowice Dolne	677/3	0,5383	32 298,00	RGN-7430/34/03 z dnia 25.08.2003 r.	2290 D
238	Warta Bolesławiecka	Raciborowice Dolne	697/3	0,0480	2 880,00	RGN-7430/34/03 z dnia 25.08.2003 r.	2290 D
239	Warta Bolesławiecka	Raciborowice Dolne	718/4	0,0838	5 028,00	RGN-7430/34/03 z dnia 25.08.2003r.	2290 D
240	Warta Bolesławiecka	Raciborowice Dolne	719/2	0,2395	14 370,00	RGN-7430/34/03 z dnia 25.08.2003 r.	2290 D
241	Warta Bolesławiecka	Jurków	144/4	0,5800	34 800,00	RR.V.K.7723/P/1-54/02 z dnia 22.10.2002 r.	2290 D
242	Warta Bolesławiecka	Jurków	144/5	0,1500	9 000,00	NRŚ-OR.7532.P.1.423.2017.BC z dnia 18.12.2017 r.	2290 D
243	Warta Bolesławiecka	Jurków	153	0,3600	21 600,00	NRŚ-OR.7532.P.1.423.2017.BC z dnia 18.12.2018 r.	2290 D
244	Warta Bolesławiecka	Jurków	154/2	0,0200	1 200,00	NRŚ-OR.7532.P.1.423.2017.BC z dnia 18.12.2019 r.	2290 D
245	Warta Bolesławiecka	Jurków	161/2	0,2500	15 000,00	NRŚ-OR.7532.P.1.423.2017.BC z dnia 18.12.2020 r.	2290 D
246	Warta Bolesławiecka	Jurków	108/1	0,0052	312,00	RZK-V.6831.17.2013 z dnia 26.06.2013 r.	2290 D
247	Warta Bolesławiecka	Jurków	110/1	0,0186	1 116,00	RZK-V.6831.18.2013 z dnia 26.06.2013 r.	2290 D
248	Warta Bolesławiecka	Jurków	111/1	0,0269	1 614,00	RZK-V.6831.19.2013 z dnia 26.06.2013 r.	2290 D
249	Bolesławiec	Łaziska	913	1,0700	160 500,00	RR.V.K.7723/P/1-40/02 z dnia 27.08.2002 r.	2291 D
250	Bolesławiec	Łaziska	924	0,8600	129 000,00	RR.V.K.7723/P/1-40/02 z dnia 27.08.2002 r.	2291 D

1	2	3	4	5	6	7	8
251	Warta Bolesławiecka	Warta Bolesławiecka	799	0,4300	25 800,00	RR.V.K.7723/P/1-55/02 z dnia 22.10.2002 r.	2291 D
252	Warta Bolesławiecka	Wartowice	331/1	1,0300	61 800,00	RR.V.K.7723/P/1-25/02 z dnia 09.08.2002 r.	2291 D
253	Warta Bolesławiecka	Wartowice	386	0,2700	16 200,00	NRŚ-OR.7532.167.2017.JM z dnia 18.12.2017 r.	2291D
254	Warta Bolesławiecka	Wartowice	408	0,5000	30 000,00	NRŚ-OR.7532.167.2017.JM z dnia 18.12.2017 r.	2291D
255	Warta Bolesławiecka	Wartowice	357	0,3900	23 400,00	RR.V.K.7723/P/1-25/02 z dnia 09.08.2002 r.	2291 D
256	Warta Bolesławiecka	Warta Bolesławiecka	812	0,5300	31 800,00	RR.V.K.7723/P/1-55/02 z dnia 22.10.2002 r.	2291 D
257	Warta Bolesławiecka	Warta Bolesławiecka	752	0,1600	9 600,00	RR.V.K.7723/P/1-55/02 z dnia 22.10.2002 r.	2291 D
258	Warta Bolesławiecka	Warta Bolesławiecka	540/2	0,0300	1 800,00	RR.V.K.7723/Pdr.1-15/06 z dnia 28.07.2006 r.	2291 D
259	Warta Bolesławiecka	Warta Bolesławiecka	540/3	0,0100	600,00	RR.V.K.7723/Pdr.1-15/06 z dnia 28.07.2006 r.	2291 D
260	Bolesławiec	Kruszyn	44/4	0,0049	735,00	RGG.6831.13.05.57.2018 z dnia 16.10.2018 r.	2292 D
261	Bolesławiec	Kruszyn	45	0,1500	22 500,00	RR.V.K.7723/P/1-8/02 z dnia 27.06.2002 r.	2292 D
262	Bolesławiec	Kruszyn	633/11	0,0400	6 000,00	RLG.7430/13-13/31/04 z dnia 21.04.2004 r.	2292 D
263	Bolesławiec	Kruszyn	48/1	0,0027	405,00	RGG.6831.13.05.35.2017 z dnia 28.07.2017 r.	2292D
264	Bolesławiec	Kruszyn	49/1	0,0020	300,00	RGG.6831.13.04.34.2017 z dnia 28.07.2017 r.	2292D

1	2	3	4	5	6	7	8
265	Bolesławiec	Kruszyn	887	0,0201	3 015,00	RLG.7430/13-12/30/04 z dnia 21.04.2004 r.	2292 D
266	Bolesławiec	Kruszyn	55	0,1200	18 000,00	NRŚ-OR.7532.P.1.14.2018.TB z dnia 09.03.2018 r.	2292 D
267	Bolesławiec	Kruszyn	232/4	0,0087	6 163,00	Akt not Rep. A 9915/2018 z dnia 03.09.2018 r.	2292 D
268	Bolesławiec	Łaziska	817	1,7300	259 500,00	RR.V.K.7723/P/1-41/02 z dnia 27.08.2002 r.	2292 D
269	Bolesławiec	Łaziska	882/2	0,9100	136 500,00	RR.V.K.7723/P/1-41/02 z dnia 27.08.2002 r.	2292 D
270	Bolesławiec	Łaziska	960	0,8900	133 500,00	RR.V.K.7723/P/1-41/02 z dnia 27.08.2002 r.	2292 D
271	Bolesławiec	Łaziska	791/5	0,0026	390,00	RLG.7430/15-7/36/04 z dnia 28.06.2004 r.	2292 D
272	Bolesławiec	Łaziska	59/8	0,0126	1 890,00	RLG.7430/15-9/45/04 z dnia 26.07.2004 r.	2292 D
273	Bolesławiec	Łaziska	1009	0,0017	255,00	RLG.7430/15-6/35/04 z dnia 28.06.2004 r.	2292 D
274	Bolesławiec	Łaziska	779/3	0,0028	420,00	RGG.7430/15-6/67/06/07 z dnia 03.01.2007 r.	2292 D
275	Bolesławiec	Łaziska	336/3	0,0223	3 345,00	RGG.7430/15-1/02/07 z dnia 18.01.2007 r.	2292 D
276	Bolesławiec	Łaziska	175/1	0,0112	1 680,00	RGG.7430/15-2/11/07 z dnia 04.05.2007 r.	2292 D
277	Bolesławiec	Łaziska	38/15	0,0040	600,00	RGG.7430/15-03/51/08 z dnia 25.09.2008 r.	2292 D
278	Bolesławiec	Łaziska	49/9	0,0063	945,00	RGG.6831.15.05.53.2018 z dnia 16.10.2018 r.	2292 D



1	2	3	4	5	6	7	8
279	Bolesławiec	Łaziska	362/11	0,0059	885,00	RGG.7430/15-04/39/09 z dnia 26.05.2009 r.	2292 D
280	Bolesławiec	Łaziska	780/10	0,0160	2 400,00	RGG.7430/15-07/85/09/10 z dnia 08.01.2010 r.	2292 D
281	Bolesławiec	Łaziska	560/22	0,0068	1 020,00	RGG.7430/15-03/29/10 z dnia 19.05.2010 r.	2292 D
282	Bolesławiec	Łaziska	185/5	0,0055	825,00	RGG.7430/15-04/43/10 z dnia 18.08.2010 r.	2292 D
283	Bolesławiec	Łaziska	768/3	0,0030	450,00	RLG.7430/15-4/49/03 z dnia 14.07.2003 r.	2292 D
284	Bolesławiec	Łaziska	290/6	0,0088	1 320,00	RLG.7430/15-4/25/04 z dnia 23.04.2004 r.	2292 D
285	Bolesławiec	Łaziska	1016	0,0276	4 140,00	RLG.7430/15-2/33/05 z dnia 04.07.2005 r.	2292 D
286	Bolesławiec	Łaziska	1033	0,0078	1 170,00	RGG.7430/15-01/01/10 z dnia 19.01.2010 r.	2292 D
287	Bolesławiec	Łaziska	127/1	0,0188	2 820,00	RGG.7430/15-01/05/09 z dnia 06.02.2009 r.	2292 D
288	Bolesławiec	Łaziska	67/15	0,0348	5 220,00	RLG.7430/5-8/39/04 z dnia 12.07.2004 r.	2292 D
289	Bolesławiec	Łaziska	68/1	0,0321	4 815,00	RLG.7430/5-8/39/04 z dnia 12.07.2004 r.	2292 D
290	Bolesławiec	Łaziska	72/4	0,0792	11 880,00	RLG.7430/5-8/39/04 z dnia 12.07.2004 r.	2292 D
291	Bolesławiec	Łaziska	401/4	0,0052	780,00	RGG.6831.15.05.37.2012 z dnia 27.06.2012 r.	2292 D
292	Bolesławiec	Łaziska	794/3	0,0326	4 890,00	RGG.6831.15.01.48.2013 z dnia 27.11.2013 r.	2292 D

1	2	3	4	5	6	7	8
293	Bolesławiec	Kruszyn	47/1	0,0026	390,00	RGG.6831.13-03.25.2011 z dnia 10.05.2011 r.	2292 D
294	Bolesławiec	Kruszyn	973	0,0127	1 905,00	RGG.7430/13-04/52/11 z dnia 17.09.2010 r.	2292 D
295	Bolesławiec	Kruszyn	39/4	0,0026	390,00	RLG.7430/13-2/19/01 z dnia 17.07.2001 r.	2292 D
296	Bolesławiec	Kruszyn	43/1	0,0183	2 745,00	Dec. RGG.7430/13-2/1/03 z dnia 23.01.2003 r.	2292 D
297	Bolesławiec	Kruszyn	46/1	0,0201	3 015,00	RGG.6831.13.01.04.2017 z dnia 24.02.2017 r.	2292 D
298	Bolesławiec	Łaziska	236/13	0,0034	510,00	RGG.6831.15.01.07.2017 z dnia 14.03.2017 r.	2292 D
299	Bolesławiec	Łaziska	268/5	0,0216	3 240,00	RGG.6831.15-04.62.2011 z dnia 06.12.2011 r.	2292 D
300	Bolesławiec	Łaziska	268/6	0,0008	120,00	RGG.6831.15.01.13.2018 z dnia 01.06.2018 r.	2292 D
301	Bolesławiec	Łaziska	268/8	0,0004	60,00	RGG.6831.15.01.14.2018 z dnia 01.06.2018 r.	2292 D
302	Bolesławiec	Łaziska	269/9	0,0098	1 470,00	RGG.6831.15.01.21.2016 z dnia 11.05.2016 r.	2292 D
303	Bolesławiec	Łaziska	269/12	0,0060	900,00	RGG.6831.15.01.21.2016 z dnia 11.05.2016 r.	2292 D
304	Bolesławiec	Łaziska	793/4	0,0095	1 425,00	RLG.7430/15-1/16/00 z dnia 19.06.2001 r.	2292 D
305	Warta Bolesławiecka	Raciborowice Górne	301	2,3200	139 200,00	NRŚ-OR.7532.P.1.136.2017.JM z dnia 17.11.2017 r.	2293 D
306	Warta Bolesławiecka	Raciborowice Górne	339/2	0,0500	3 000,00	NRŚ-OR.7532.P.1.136.2017.JM z dnia 17.11.2017 r.	2293 D
307	Bolesławiec	Żeliszów	155	1,6600	249 000,00	NRŚ-OR.7532.P.1.135.2017.JM z dnia 22.11.2017 r.	2293 D
308	Bolesławiec	Żeliszów	169/1	0,1400	21 000,00	NRŚ-OR.7532.P.1.135.2017.JM z dnia 22.11.2017 r.	2293 D
309	Bolesławiec	Żeliszów	244/1	0,0362	6 567,00	Akt not. Rep. A 9915/2018 z dnia 03.09.2018 r.	2293 D

1	2	3	4	5	6	7	8
310	Bolesławiec	Żeliszów	245/1	0,2700	40 500,00	NRŚ-OR.7532.P.1.135.2017.JM z dnia 22.11.2017 r.	2293 D
311	Bolesławiec	Żeliszów	245/2	0,0900	13 500,00	NRŚ-OR.7532.P.1.135.2017.JM z dnia 22.11.2017 r.	2293 D
312	Bolesławiec	Stare Jaroszowice	140/6	0,3000	45 000,00	NRŚ-OR.7532.P.1.129.2016.MC z dnia 17.06.2016 r.	2294 D
313	Bolesławiec	Stare Jaroszowice	141/4	1,0000	150 000,00	NRŚ-OR.7532.P.1.129.2016.MC z dnia 17.06.2016 r.	2294 D
314	Bolesławiec	Stare Jaroszowice	154/4	0,1600	24 000,00	NRŚ-OR.7532.P.1.129.2016.MC z dnia 17.06.2016 r.	2294 D
315	Bolesławiec	Stare Jaroszowice	193/5	0,1900	28 500,00	NRŚ-OR.7532.P.1.129.2016.MC z dnia 17.06.2016 r.	2294 D
316	Bolesławiec	Suszki	170/6	0,0221	3 315,00	RGG.7430/28-02/35/09 z dnia 29.04.209 r.	2294 D
317	Bolesławiec	Suszki	163	2,2200	333 000,00	RR.V.K.7723/P/1-15/02 z dnia 11.07.2002 r.	2294 D
318	Bolesławiec	Suszki	317/12	0,0293	4 395,00	RGG.7430/28-07/80/09 z dnia 14.12.2009 r.	2294 D
319	Bolesławiec	Suszki	317/13	0,0172	2 580,00	RGG.7430/28-07/80/09 z dnia 14.12.2009 r.	2294 D
320	Bolesławiec	Suszki	121/8	0,0397	5 955,00	RGG.7430/28-06/79/09 z dnia 07.12.2009 r.	2294 D
321	Bolesławiec	Suszki	121/10	0,0375	5 625,00	RGG.6831.28.01.24.2017 z dnia 28.04.2017 r.	2294 D
322	Bolesławiec	Suszki	137/2	0,0093	1 395,00	RGG.7430/28-6/71/2007 z dnia 13.12.2007 r.	2294 D
323	Bolesławiec	Suszki	333/4	0,0647	9 705,00	RGG.7430/28-03/45/09 z dnia 22.06.2009 r.	2294 D

1	2	3	4	5	6	7	8
324	Bolesławiec	Suszki	75/1	0,0117	2 011,00	WAB.6740.2.101.2017 z dnia 15.09.2017 r.	2294 D
325	Bolesławiec	Suszki	104/1	0,0286	4 916,00	WAB.6740.2.101.2017 z dnia 15.09.2017 r.	2294 D
326	Bolesławiec	Suszki	106/6	0,0033	567,00	WAB.6740.2.101.2017 z dnia 15.09.2017 r.	2294 D
327	Bolesławiec	Suszki	109/1	0,0097	1 667,00	WAB.6740.2.101.2017 z dnia 15.09.2017 r.	2294 D
328	Bolesławiec	Suszki	122/1	0,0141	2 424,00	WAB.6740.2.101.2017 z dnia 15.09.2017 r.	2294 D
329	Bolesławiec	Suszki	136/1	0,0012	206,00	WAB.6740.2.101.2017 z dnia 15.09.2017 r.	2294 D
330	Bolesławiec	Suszki	157/1	0,0130	2 234,00	WAB.6740.2.101.2017 z dnia 15.09.2017 r.	2294 D
331	Bolesławiec	Suszki	168/1	0,0087	1 495,00	WAB.6740.2.101.2017 z dnia 15.09.2017 r.	2294 D
332	Bolesławiec	Suszki	173/6	0,0025	430,00	WAB.6740.2.101.2017 z dnia 15.09.2017 r.	2294 D
333	Bolesławiec	Suszki	258/6	0,0308	5 294,00	WAB.6740.2.101.2017 z dnia 15.09.2017 r.	2294 D
334	Bolesławiec	Suszki	260/1	0,0058	997,00	WAB.6740.2.101.2017 z dnia 15.09.2017 r.	2294 D
335	Bolesławiec	Suszki	267/1	0,0110	1 891,00	WAB.6740.2.101.2017 z dnia 15.09.2017 r.	2294 D
336	Bolesławiec	Suszki	296/1	0,0440	7 563,00	WAB.6740.2.101.2017 z dnia 15.09.2017 r.	2294 D
337	Bolesławiec	Suszki	323/1	0,0048	825,00	WAB.6740.2.101.2017 z dnia 15.09.2017 r.	2294 D

1	2	3	4	5	6	7	8
338	Bolesławiec	Suszki	318/1	0,0028	481,00	WAB.6740.2.101.2017 z dnia 15.09.2017 r.	2294 D
339	Bolesławiec	Suszki	330/5	0,0055	945,00	WAB.6740.2.101.2017 z dnia 15.09.2017 r.	2294 D
340	Bolesławiec	Suszki	105/1	0,0310	4 947,00	WAB.6740.2.101.2017 z dnia 15.09.2017 r.	2294 D
341	Bolesławiec	Suszki	121/13	0,0024	435,00	WAB.6740.2.101.2017 z dnia 15.09.2017 r.	2294 D
342	Bolesławiec	Suszki	121/15	0,0075	1 360,00	WAB.6740.2.101.2017 z dnia 15.09.2017 r.	2294 D
343	Bolesławiec	Suszki	138/10	0,0560	8 938,00	WAB.6740.2.101.2017 z dnia 15.09.2017 r.	2294 D
344	Bolesławiec	Suszki	161/3	0,0161	2 568,00	WAB.6740.2.101.2017 z dnia 15.09.2017 r.	2294 D
345	Bolesławiec	Suszki	119/3	0,0459	8 326,00	WAB.6740.2.101.2017 z dnia 15.09.2017 r.	2294 D
346	Bolesławiec	Suszki	319/5	0,0036	653,00	WAB.6740.2.101.2017 z dnia 15.09.2017 r.	2294 D
347	Bolesławiec	Suszki	319/7	0,0187	3 392,00	WAB.6740.2.101.2017 z dnia 15.09.2017 r.	2294 D
348	Bolesławiec	Suszki	319/9	0,0072	1 306,00	WAB.6740.2.101.2017 z dnia 15.09.2017 r.	2294 D
349	Bolesławiec	Suszki	320/1	0,0807	14 639,00	WAB.6740.2.101.2017 z dnia 15.09.2017 r.	2294 D
350	Bolesławiec	Suszki	321/7	0,0185	3 356,00	WAB.6740.2.101.2017 z dnia 15.09.2017 r.	2294 D
351	Bolesławiec	Suszki	107/1	0,0042	762,00	WAB.6740.2.101.2017 z dnia 15.09.2017 r.	2294 D

1	2	3	4	5	6	7	8
352	Bolesławiec	Suszki	108/1	0,0535	9 705,00	WAB.6740.2.101.2017 z dnia 15.09.2017 r.	2294 D
353	Bolesławiec	Suszki	113/4	0,1073	19 464,00	WAB.6740.2.101.2017 z dnia 15.09.2017 r.	2294 D
354	Bolesławiec	Suszki	327/4	0,0020	363,00	WAB.6740.2.101.2017 z dnia 15.09.2017 r.	2294 D
355	Bolesławiec	Suszki	328/1	0,0007	127,00	WAB.6740.2.101.2017 z dnia 15.09.2017 r.	2294 D
356	Bolesławiec	Suszki	162/1	0,0032	500,00	WAB.6740.2.101.2017 z dnia 15.09.2017 r.	2294 D
357	Bolesławiec	Suszki	166/5	0,0626	11 356,00	WAB.6740.2.101.2017 z dnia 15.09.2017 r.	2294 D
358	Bolesławiec	Suszki	167/1	0,0258	4 495,00	WAB.6740.2.101.2017 z dnia 15.09.2017 r.	2294 D
359	Bolesławiec	Suszki	169/6	0,0145	2 527,00	WAB.6740.2.101.2017 z dnia 15.09.2017 r.	2294 D
360	Bolesławiec	Suszki	165/2	0,0822	14 911,00	WAB.6740.2.101.2017 z dnia 15.09.2017 r.	2294 D
361	Bolesławiec	Suszki	333/7	0,0061	1 107,00	WAB.6740.2.101.2017 z dnia 15.09.2017 r.	2294 D
362	Bolesławiec	Suszki	305/1	0,0230	4 172,00	WAB.6740.2.101.2017 z dnia 15.09.2017 r.	2294 D
363	Bolesławiec	Suszki	305/2	0,0150	2 721,00	WAB.6740.2.101.2017 z dnia 15.09.2017 r.	2294 D
364	Bolesławiec	Suszki	306/5	0,0135	2 449,00	WAB.6740.2.101.2017 z dnia 15.09.2017 r.	2294 D
365	Bolesławiec	Suszki	440/1	0,0309	5 605,00	WAB.6740.2.101.2017 z dnia 15.09.2017 r.	2294 D

1	2	3	4	5	6	7	8
366	Bolesławiec	Suszki	132/3	0,0273	4 952,00	WAB.6740.2.101.2017 z dnia 15.09.2017 r.	2294 D
367	Bolesławiec	Suszki	160/1	0,0159	663,00	WAB.6740.2.101.2017 z dnia 15.09.2017 r.	2294 D
368	Bolesławiec	Suszki	160/2	0,0026	108,00	WAB.6740.2.101.2017 z dnia 15.09.2017 r.	2294 D
369	Bolesławiec	Suszki	266/1	0,0582	10 557,00	WAB.6740.2.101.2017 z dnia 15.09.2017 r.	2294 D
370	Bolesławiec	Suszki	106/4	0,1958	35 518,00	WAB.6740.2.101.2017 z dnia 15.09.2017 r.	2294 D
371	Bolesławiec	Suszki	261/6	0,0028	508,00	WAB.6740.2.101.2017 z dnia 15.09.2017 r.	2294 D
372	Bolesławiec	Suszki	261/7	0,0044	798,00	WAB.6740.2.101.2017 z dnia 15.09.2017 r.	2294 D
373	Bolesławiec	Suszki	170/7	0,0638	33 947,00	WAB.6740.2.101.2017 z dnia 15.09.2017 r.	2294 D
374	Bolesławiec	Suszki	321/5	0,0130	2 358,00	WAB.6740.2.101.2017 z dnia 15.09.2017 r.	2294 D
375	Bolesławiec	Suszki	272/1	0,0369	6 694,00	WAB.6740.2.101.2017 z dnia 15.09.2017 r.	2294 D
376	Bolesławiec	Suszki	270/1	0,0305	5 533,00	WAB.6740.2.101.2017 z dnia 15.09.2017 r.	2294 D
377	Bolesławiec	Suszki	274/1	0,0146	2 648,00	WAB.6740.2.101.2017 z dnia 15.09.2017 r.	2294 D
378	Bolesławiec	Suszki	317/14	0,0043	780,00	WAB.6740.2.101.2017 z dnia 15.09.2017 r.	2294 D
379	Bolesławiec	Suszki	137/4	0,0555	10 068,00	WAB.6740.2.101.2017 z dnia 15.09.2017 r.	2294 D

1	2	3	4	5	6	7	8
380	Bolesławiec	Suszki	138/12	0,0312	5 831,00	WAB.6740.2.101.2017 z dnia 15.09.2017 r.	2294 D
381	Bolesławiec	Suszki	326/4	0,0051	925,00	WAB.6740.2.101.2017 z dnia 15.09.2017 r.	2294 D
382	Bolesławiec	Suszki	298/3	0,0095	1 723,00	WAB.6740.2.101.2017 z dnia 15.09.2017 r.	2294 D
383	Bolesławiec	Suszki	298/4	0,0016	290,00	WAB.6740.2.101.2017 z dnia 15.09.2017 r.	2294 D
384	Bolesławiec	Suszki	299/3	0,0327	5 932,00	WAB.6740.2.101.2017 z dnia 15.09.2017 r.	2294 D
385	Bolesławiec	Suszki	133/3	0,0413	7 492,00	WAB.6740.2.101.2017 z dnia 15.09.2017 r.	2294 D
386	Bolesławiec	Suszki	269/1	0,0500	8 500,00	WAB.6740.2.101.2017 z dnia 15.09.2017 r.	2294 D
387	Bolesławiec	Suszki	265/1	0,0671	12 172,00	WAB.6740.2.101.2017 z dnia 15.09.2017 r.	2294 D
388	Bolesławiec	Suszki	268/1	0,0427	7 746,00	WAB.6740.2.101.2017 z dnia 15.09.2017 r.	2294 D
389	Bolesławiec	Suszki	261/9	0,0998	18 104,00	WAB.6740.2.101.2017 z dnia 15.09.2017 r.	2294 D
390	Bolesławiec	Suszki	263/1	0,0176	3 193,00	WAB.6740.2.101.2017 z dnia 15.09.2017 r.	2294 D
391	Bolesławiec	Suszki	264/1	0,0685	12 426,00	WAB.6740.2.101.2017 z dnia 15.09.2017 r.	2294 D
392	Bolesławiec	Suszki	117/1	0,0537	9 741,00	WAB.6740.2.101.2017 z dnia 15.09.2017 r.	2294 D
393	Bolesławiec	Suszki	121/17	0,0072	1 306,00	WAB.6740.2.101.2017 z dnia 15.09.2017 r.	2294 D



1	2	3	4	5	6	7	8
394	Bolesławiec	Suszki	155/1	0,0212	3 846,00	WAB.6740.2.101.2017 z dnia 15.09.2017 r.	2294 D
395	Bolesławiec	Suszki	112/1	0,0023	417,00	WAB.6740.2.101.2017 z dnia 15.09.2017 r.	2294 D
396	Bolesławiec	Suszki	329/1	0,0084	1 524,00	WAB.6740.2.101.2017 z dnia 15.09.2017 r.	2294 D
397	Bolesławiec	Ocice	320	0,7000	105 000,00	RR.V.K.7723/P/1-44/02 z dnia 22.10.2002 r.	2295 D
398	Bolesławiec	Nowa	55	1,9600	294 000,00	RR.V.K.7723/P/1-10/02 z dnia 27.06.2002 r.	2295 D
399	Bolesławiec	Nowa	77/4	0,0051	765,00	RG.7430/18-01/6/10 z dnia 05.03.2010 r.	2295 D
400	Bolesławiec	Nowa	74/5	0,0069	1 035,00	RG.7430/18-01/18/09 z dnia 14.04.2009 r.	2295 D
401	Bolesławiec	Nowa	112/2	0,0102	1 530,00	RG.7430/18-02/54/08 z dnia 18.09.2008 r.	2295 D
402	Bolesławiec	Nowa	53/1	0,0122	1 830,00	RG.7430/18-1/56/07 z dnia 19.10.2007 r.	2295 D
403	Bolesławiec	Nowa	62/1	0,0130	1 950,00	RLG.7430/18-01/68/04 z dnia 10.12.2004 r.	2295 D
404	Bolesławiec	Nowa	142/7	0,0122	1 830,00	RLG.7430/18-1/21/05 z dnia 16.05.2005 r.	2295 D
405	Bolesławiec	Nowa	63/1	0,0095	1 425,00	RG.6831.18.01.11.2013 z dnia 10.04.2013 r.	2295 D
406	Bolesławiec	Nowa	63/5	0,0210	3 150,00	RG.6831.18.01.13.2016 z dnia 31.03.2016 r.	2295 D
407	Bolesławiec	Nowa	72/4	0,0069	1 035,00	RG.6831.18.02.30.2013 z dnia 13.08.2013 r.	2295 D

1	2	3	4	5	6	7	8
408	Bolesławiec	Nowa	54/3	0,0125	1 875,00	RGG.6831.18.01.26.2014 z dnia 27.08.2014 r.	2295 D
409	Bolesławiec	Ocice	217	0,0100	1 500,00	RR.V.K.7723/P/1-72/02 z dnia 30.10.2002 r.	2296 D
410	Bolesławiec	Ocice	216	3,3400	510 000,00	RR.V.K.7723/P/1-72/02 z dnia 30.10.2002 r.	2296 D
411	Bolesławiec	Ocice	450/3	0,0148	2 220,00	RLG.7430/21-2/40/05 z dnia 10.08.2005 r.	2296 D
412	Bolesławiec	Ocice	190	0,8600	129 000,00	RR.V.K.7723/P/1-72/02 z dnia 30.10.2002 r.	2296 D
413	Bolesławiec	Ocice	139/1	0,0263	3 945,00	RGG.6831.21.02.35.2015 z dnia 28.09.2015 r.	2296 D
414	Nowogrodzic	Milików	647	2,5900	207 200,00	RR.V.K.7723/P/1-27/02 z dnia 19.08.2002 r.	2296 D
415	Miasto Nowogrodzic	Obręb III	181	0,7808	62 464,00	RR.V.K.7723/P/1-18/03 z dnia 24.02.2003 r.	2296 D
416	Osiecznica	Przejęsław	189	0,7800	31 200,00	RR.V.K.7723/P/1-8/03 z dnia 22.01.2003 r.	2297 D
417	Nowogrodzic	Gościszów	184/2	0,1400	11 200,00	RR.V.K.7723/P/1-47/02 z dnia 22.10.2002 r.	2298 D
418	Nowogrodzic	Gościszów	184/1	1,2800	102 400,00	RR.V.K.7723/P/1-47/02 z dnia 22.10.2002 r.	2298 D
419	Osiecznica	Ławszowa las	332	0,3700	14 800,00	RR.V.K.7723/P/1-3/03 z dnia 22.01.2003 r.	2299 D
420	Osiecznica	Ławszowa las	519	0,9300	37 200,00	RR.V.K.7723/P/1-3/03 z dnia 22.01.2003 r.	2299 D
421	Osiecznica	Ławszowa las	793	1,3400	58 113,00	RR.V.K.7723/P/1-3/03 z dnia 22.01.2003r., Akt not. Rep. A nr 1639/2015 z dn. 07.05.2015 r.	2300 D

1	2	3	4	5	6	7	8
422	Osiecznica	Świątoszów	321	0,7100	28 400,00	NRŚ-OR.7532.P.1.107.2015.BB z dnia 02.09.2016 r.	2301 D
423	Osiecznica	Parowa	196	1,5500	62 000,00	RR.V.K.7723/P/1-5/03 z dnia 22.01.2003 r.	2302 D
424	Osiecznica	Ołobok	472	5,6700	226 800,00	RR.V.K.7723/P/1-6/03 z dnia 22.01.2003 r.	2302 D
425	Osiecznica	Parowa	82	0,7600	30 400,00	RR.V.K.7723/P/1-1/03 z dnia 22.01.2003 r.	2303 D
426	Osiecznica	Bronowiec	57	1,6000	64 000,00	RR.V.K.7723/P/1-2/03 z dnia 22.01.2003 r.	2303 D
427	Osiecznica	Poświętne	16	5,5900	223 600,00	RR.V.K.7723/P/1-4/03 z dnia 22.01.2003 r.	2303 D
428	Miasto Bolesławiec	Obręb XIII	1	0,8695	260 850,00	RR.V.K.7723/P/1-26/03 z dnia 24.02.2003 r.	2306 D
429	Miasto Bolesławiec	Obręb XII	1	1,2174	365 220,00	RR.V.K.7723/P/1-35/03 z dnia 28.02.2003r.	2307 D
430	Miasto Bolesławiec	Obręb XII	297/1	0,0648	19 440,00	RR.V.K.7723/P/1-35/03 z dnia 28.02.2003 r.	2307 D
431	Miasto Bolesławiec	Obręb XII	297/2	0,2165	64 950,00	NRŚ-OR.7532.P.1.1.2017.MC z dnia 9.09.2017 r.	2307 D
432	Miasto Bolesławiec	Obręb XIII	92	0,2854	85 620,00	RR.V.K.7723/P/1-25/03 z dnia 24.02.2003 r.	2309 D
433	Miasto Bolesławiec	Obręb XII	295/1	0,0233	6 990,00	RR.V.K.7723/P/1-34/03 z dnia 28.02.2003 r.	2309 D
434	Miasto Bolesławiec	Obręb XII	295/2	0,1262	37 860,00	NRŚ-OR.7532.P.1.215.2017.MC z dnia 9.09.2017 r.	2309 D
435	Miasto Bolesławiec	Obręb XIII	195	0,4259	127 770,00	RR.V.K.7723/P/1-25/03 z dnia 24.02.2003 r.	2309 D

1	2	3	4	5	6	7	8
436	Miasto Bolesławiec	Obręb XII	49	0,5810	174 300,00	RR.V.K.7723/P/1-13/03 z dnia 24.02.2003 r.	2310 D
437	Miasto Bolesławiec	Obręb XI	150	0,4082	122 460,00	RR.V.K.7723/P/1-16/03 z dnia 24.02.2003 r.	2310 D
438	Miasto Bolesławiec	Obręb XI	215	0,3376	101 280,00	RR.V.K.7723/P/1-16/03 z dnia 24.02.2003 r.	2310 D
439	Miasto Bolesławiec	Obręb VIII	93	0,7824	234 720,00	RR.V.K.7723/P/1-31/03 z dnia 24.02.2003 r.	2311 D
440	Miasto Bolesławiec	Obręb VIII	90	0,3435	103 050,00	RR.V.K.7723/P/1-31/03 z dnia 24.02.2003 r.	2311 D
441	Miasto Bolesławiec	Obręb VIII	5	0,3771	113 130,00	RR.V.K.7723/P/1-31/03 z dnia 24.02.2003 r.	2311 D
442	Miasto Bolesławiec	Obręb XI	45	0,3771	113 130,00	RR.V.K.7723/P/1-14/03 z dnia 24.02.2003 r.	2312 D
443	Miasto Bolesławiec	Obręb VIII	149	0,9496	284 880,00	RR.V.K.7723/P/1-30/03 z dnia 24.02.2003 r.	2312 D
444	Miasto Bolesławiec	Obręb VIII	428/3	0,0035	2 274,30	Akt not. Rep. A nr 4018/2012 z dnia 26.10.2012 r.	2312 D
445	Miasto Bolesławiec	Obręb VIII	429/1	0,0369	23 977,70	Akt not. Rep. A nr 4018/2012 z dnia 26.10.2012 r.	2312 D
446	Miasto Bolesławiec	Obręb VIII	94/1	0,3362	100 860,00	RR.V.K.7723/P/1-30/03 z dnia 24.02.2003 r.	2312 D
447	Miasto Bolesławiec	Obręb X	8	0,3431	102 930,00	RR.V.K.7723/P/1-21/03 z dnia 24.02.2003 r.	2313 D
448	Miasto Bolesławiec	Obręb IV	109/2	0,3313	99 390,00	RR.V.K.7723/P/1-27/03 z dnia 24.02.2003 r.	2313 D
449	Miasto Bolesławiec	Obręb III	236/2	0,5252	157 560,00	RR.V.K.7723/P/1-33/03 z dnia 24.02.2003 r.	2319 D

1	2	3	4	5	6	7	8
450	Miasto Bolesławiec	Obręb II	153	0,4058	121 740,00	RR.V.K.7723/P/1-22/03 z dnia 24.02.2003 r.	2319 D
451	Miasto Bolesławiec	Obręb II	68	0,1864	55 920,00	RR.V.K.7723/P/1-22/03 z dnia 24.02.2003 r.	2319 D
452	Miasto Bolesławiec	Obręb III	198/2	0,8119	243 570,00	RR.V.K.7723/P/1-32/03 z dnia 24.02.2003 r.	2320 D
453	Miasto Bolesławiec	Obręb IV	164/2	0,3893	116 790,00	RR.V.K.7723/P/1-53/03 z dnia 14.03.2003 r.	2320 D
454	Miasto Bolesławiec	Obręb III	47	0,3046	91 380,00	RR.V.K.7723/P/1-15/03 z dnia 24.02.2003 r.	2321 D
455	Miasto Bolesławiec	Obręb III	159	0,1648	49 440,00	RR.V.K.7723/P/1-15/03 z dnia 24.02.2003 r.	2321 D
456	Miasto Bolesławiec	Obręb III	172	0,2355	70 650,00	RR.V.K.7723/P/1-15/03 z dnia 24.02.2003 r.	2321 D
457	Miasto Bolesławiec	Obręb VII	529	0,2314	69 420,00	RR.V.K.7723/P/1-23/03 z dnia 24.02.2003 r.	2324 D
458	Miasto Bolesławiec	Obręb VII	526/5	0,0114	3 420,00	NiR-KU.7532.38.2011.RG z dnia 02.09.2011 r.	2324 D
459	Nowogrodziec	Gościszów	436	0,9800	78 400,00	RR.V.K.7723/P/1-68/02 z dnia 30.10.2002 r.	2496 D
460	Nowogrodziec	Gościszów	1508	0,7800	62 400,00	RR.V.K.7723/P/1-68/02 z dnia 30.10.2002 r.	2496 D
461	Nowogrodziec	Gościszów	1471	2,7900	223 200,00	RR.V.K.7723/P/1-68/02 z dnia 30.10.2002 r.	2496 D
462	Nowogrodziec	Milików	541	0,6700	53 600,00	RR.V.K.7723/P/1-26/02 z dnia 19.08.2002 r.	2496 D
463	Nowogrodziec	Milików	542	2,5900	207 200,00	RR.V.K.7723/P/1-26/02 z dnia 19.08.2002 r.	2496 D
464	Miasto Nowogrodziec	Obręb III	314	0,6661	53 288,00	RR.V.K.7723/P/1-10/03 z dnia 24.02.2003 r.	2496 D
465	Bolesławiec	Ocice	420	3,5600	534 000,00	RR.V.K.7723/P/1-73/02 z dnia 30.10.2002 r.	2499 D

1	2	3	4	5	6	7	8
466	Bolesławiec	Ocice	219	4,0800	612 000,00	RR.V.K.7723/P/1-73/02 z dnia 30.10.2002 r.	2499 D
467	Bolesławiec	Mierzwin	146	4,4900	673 500,00	RR.V.K.7723/P/1-9/02 z dnia 27.06.2002 r.	2499 D
468	Bolesławiec	Brzeźnik	619	1,3600	204 000,00	RR.V.K.7723/P/1-38/02 z dnia 30.08.2002 r.	2499 D
469	Bolesławiec	Ocice	64/4	0,0042	630,00	RGG.7430/21-01/4/10 z dnia 05.03.2010 r.	2499 D
470	Bolesławiec	Ocice	64/7	0,0039	585,00	RGG.7430/21-01/4/10 z dnia 05.03.2010 r.	2499 D
471	Bolesławiec	Ocice	65/4	0,0005	75,00	RGG.7430/21-01/4/10 z dnia 05.03.2010 r.	2499 D
472	Bolesławiec	Ocice	60/5	0,0212	3 180,00	RGG.7430/21-02/5/10 z dnia 05.03.2010 r.	2499 D
473	Warta Bolesławiecka	Raciborowice Górne	401	0,3200	19 200,00	RR.V.K.7723/P/1-30/02 z dnia 19.08.2002 r.	2501 D
474	Warta Bolesławiecka	Raciborowice Dolne	142	3,5836	215 016,00	RR.V.K.7723/P/1-58/02 z dnia 22.10.2002 r.	2501 D
475	Bolesławiec	Żeliszów	167	2,8800	432 000,00	NRŚ-OR.7532.P.1.160.2017.JM z dnia 21.11.2017 r.	2501 D
476	Miasto Bolesławiec	Obręb IV	98	0,4053	121 590,00	RR.V.K.7723/P/1-28/03 z dnia 24.02.2003 r.	Nr 94
477	Miasto Bolesławiec	Obręb IV	108	0,4906	147 180,00	RR.V.K.7723/P/1-28/03 z dnia 24.02.2003 r.	Nr 94
478	Miasto Bolesławiec	Obręb IV	109/1	0,0988	29 640,00	RR.V.K.7723/P/1-27/03 z dnia 24.02.2003 r.	Nr 94
479	Bolesławiec	Łaziska	800/2	0,4247	0,00	Decyzja Nr 22/1 z dnia 10.08.2012 r. i protokół przekazania nr 1 z dnia 15.03.2019 r.	Nr 363
480	Miasto Bolesławiec	Obręb XIV	182	0,7302	0,00	Decyzja Nr 22/1 z dnia 10.08.2012 r. i protokół przekazania nr 1 z dnia 15.03.2019 r.	Nr 363
481	Miasto Bolesławiec	Obręb XIV	180	0,6146	0,00	Decyzja Nr 22/1 z dnia 10.08.2012 r. i protokół przekazania nr 1 z dnia 15.03.2019 r.	Nr 363

1	2	3	4	5	6	7	8
482	Miasto Bolesławiec	Obręb XIV	144	1,1975	0,00	Decyzja Nr 22/1 z dnia 10.08.2012 r. i protokół przekazania nr 1 z dnia 15.03.2019 r.	Nr 363
483	Miasto Bolesławiec	Obręb XIV	19	0,1869	0,00	Decyzja Nr 22/1 z dnia 10.08.2012 r. i protokół przekazania nr 1 z dnia 15.03.2019 r.	Nr 363
484	Miasto Bolesławiec	Obręb XIV	13/2	0,4873	0,00	Decyzja Nr 22/1 z dnia 10.08.2012 r. i protokół przekazania nr 1 z dnia 15.03.2019 r.	Nr 363
485	Miasto Bolesławiec	Obręb XIV	13/1	0,0722	0,00	Decyzja Nr 22/1 z dnia 10.08.2012 r. i protokół przekazania nr 1 z dnia 15.03.2019 r.	Nr 363
486	Miasto Bolesławiec	Obręb X	82	0,2903	0,00	Decyzja Nr 22/1 z dnia 10.08.2012 r. i protokół przekazania nr 1 z dnia 15.03.2019 r.	Nr 363
487	Miasto Bolesławiec	Obręb X	9	0,4934	0,00	Decyzja Nr 22/1 z dnia 10.08.2012 r. i protokół przekazania nr 1 z dnia 15.03.2019 r.	Nr 363
488	Miasto Bolesławiec	Obręb VIII	115/1	0,2719	0,00	Decyzja Nr 22/1 z dnia 10.08.2012 r. i protokół przekazania nr 1 z dnia 15.03.2019 r.	Nr 297
489	Miasto Bolesławiec	Obręb VIII	125	0,5840	0,00	Decyzja Nr 22/1 z dnia 10.08.2012 r. i protokół przekazania nr 1 z dnia 15.03.2019 r.	Nr 297
490	Miasto Bolesławiec	Obręb VIII	111/2	0,5958	0,00	Decyzja Nr 22/1 z dnia 10.08.2012 r. i protokół przekazania nr 1 z dnia 15.03.2019 r.	Nr 297
491	Miasto Bolesławiec	Obręb VIII	167	0,2277	0,00	Decyzja Nr 22/1 z dnia 10.08.2012 r. i protokół przekazania nr 1 z dnia 15.03.2019 r.	Nr 297
492	Miasto Bolesławiec	Obręb XI	47	0,2391	0,00	Decyzja Nr 22/1 z dnia 10.08.2012 r. i protokół przekazania nr 1 z dnia 15.03.2019 r.	Nr 297
493	Miasto Bolesławiec	Obręb XI	217	0,2796	0,00	Decyzja Nr 22/1 z dnia 10.08.2012 r. i protokół przekazania nr 1 z dnia 15.03.2019 r.	Nr 297
494	Miasto Bolesławiec	Obręb XI	183	0,4818	0,00	Decyzja Nr 22/1 z dnia 10.08.2012 r. i protokół przekazania nr 1 z dnia 15.03.2019 r.	Nr 297
495	Miasto Bolesławiec	Obręb XI	182	0,7955	0,00	Decyzja Nr 22/1 z dnia 10.08.2012 r. i protokół przekazania nr 1 z dnia 15.03.2019 r.	Nr 297

1	2	3	4	5	6	7	8
496	Miasto Bolesławiec	Obręb XI	151/2	1,1008	0,00	Decyzja Nr 22/1 z dnia 10.08.2012 r. i protokół przekazania nr 1 z dnia 15.03.2019 r.	Nr 297
497	Miasto Bolesławiec	Obręb XV	3/2	0,8070	0,00	Decyzja Nr 22/1 z dnia 10.08.2012 r. i protokół przekazania nr 1 z dnia 15.03.2019 r.	Nr 297
498	Miasto Bolesławiec	Obręb X	1/3	0,0448	0,00	MiG.6831.35.2019 z dnia 19.06.2019 r.	Nr 363
499	Miasto Bolesławiec	Obręb IX	90/1	0,3329	0,00	MiG.6831.34.2019 z dnia 19.06.2019 r.	Nr 297
500	Gromadka	Ośła	39/2	0,0213	4 092,87	akt not. Rep. A 5437/2019 z dnia 01.08.2019 r.	2285 D
501	Gromadka	Ośła	40/2	0,0764	14 681,92	akt not. Rep. A 5437/2019 z dnia 01.08.2019 r.	2285 D
502	Gromadka	Różyniec	348	3,5900	179 500,00	NRŚ-OR.7532.176.2018.ŻM z dnia 26.06.2019 r.	2272 D
503	Bolesławiec	Stare Jaroszowice	124/2	0,2400	36 000,00	NRŚ-OR.7532.113.2017.JM z dnia 28.06.2019 r.	2294 D
504	Bolesławiec	Stare Jaroszowice	143/2	0,1200	18 000,00	NRŚ-OR.7532.113.2017.JM z dnia 28.06.2019 r.	2294 D
505	Bolesławiec	Stare Jaroszowice	155/2	0,2400	36 000,00	NRŚ-OR.7532.113.2017.JM z dnia 28.06.2019 r.	2294 D
506	Bolesławiec	Stare Jaroszowice	192/2	0,1000	15 000,00	NRŚ-OR.7532.113.2017.JM z dnia 28.06.2019 r.	2294 D
507	Bolesławiec	Stare Jaroszowice	194/2	0,0100	1 500,00	NRŚ-OR.7532.113.2017.JM z dnia 28.06.2019 r.	2294 D
508	Bolesławiec	Stare Jaroszowice	285	1,6100	241 500,00	NRŚ-OR.7532.113.2017.JM z dnia 28.06.2019 r.	2294 D
509	Nowogrodzic	Gościszów	481/1	0,5900	47 200,00	NRŚ-ORL.7532.28.2019.BB z dnia 05.09.2019 r.	2500 D



1	2	3	4	5	6	7	8
510	Nowogrodziec	Gościszów	1574	0,4800	38 400,00	NRŚ-ORL.7532.28.2019.BB z dnia 05.09.2019 r.	2500 D
511	Warta Bolesławiecka	Tomaszów Bolesławiecki	890	0,7600	45 600,00	NRŚ-OR.7532.49.2019.EG z dnia 31.07.2019 r.	2275 D
512	Warta Bolesławiecka	Tomaszów Bolesławiecki	894	0,8400	50 400,00	NRŚ-OR.7532.49.2019.EG z dnia 31.07.2019 r.	2275 D
513	Warta Bolesławiecka	Tomaszów Bolesławiecki	902	0,4700	28 200,00	NRŚ-OR.7532.49.2019.EG z dnia 31.07.2019 r.	2275 D
514	Warta Bolesławiecka	Tomaszów Bolesławiecki	416/1	1,3111	78 666,00	NRŚ-OR.7532.27.2019.BB z dnia 12.12.2019 r.	2277 D
515	Warta Bolesławiecka	Tomaszów Bolesławiecki	416/2	0,2389	13 334,00	NRŚ-OR.7532.27.2019.BB z dnia 12.12.2019 r.	2277 D
516	Nowogrodziec	Gościszów	807/2	3,9500	311 248,00	decyzja ROŚ w/m nr 59/2015 z dnia 30.03.2015 r.	2496 D
517	Bolesławiec	Kraśnik Dolny	795/1	0,0050	772,00	decyzja ROŚ w/m nr 281/2017 z dnia 15.12.2017 r.	2287 D
518	Bolesławiec	Kraśnik Dolny	795/2	0,1700	26 228,00	decyzja ROŚ w/m nr 281/2017 z dnia 15.12.2017 r.	2287 D
519	Bolesławiec	Suszki	319/6	0,0700	12 698,00	decyzja WAB w/m nr 98 z dnia 11.02.2019 r.	2294 D
520	Bolesławiec	Suszki	333/8	0,0800	14 512,00	decyzja WAB w/m nr 98 z dnia 11.02.2019 r.	2294 D
521	Warta Bolesławiecka	Tomaszów Bolesławiecki	394/2	0,0379	2 274,00	NRŚ-OR.7532.51.2019.EG z dnia 31.07.2019 r.	2277 D
522	Bolesławiec	Nowa Wieś	14/10	0,0012	180,00	RGG.6831.19.02.68.2020 z dnia 20.07.2020 r.	2287 D
523	Bolesławiec	Kraśnik Górny	220/3	0,0458	6 483,60	Akt not. Rep. A nr 7182/2021 z dnia 08.06.2021 r.	2286 D

1	2	3	4	5	6	7	8
524	Bolesławiec	Kraśnik Górny	23/6	0,0176	2 640,00	RGG.6831.10.02.43.2021 z dnia 25.06.2021 r.	2286 D
525	Bolesławiec	Łaziska	101/8	0,0206	3 090,00	RGG.6831.15.15.111.2020.01 z dnia 14.12.2020 r.	2292 D
526	Bolesławiec	Ocice	597/15	0,0126	1 890,00	RGG.6831.21.06.69.2021 z dnia 27.09.2021 r.	2499 D
527	Bolesławiec	Kraśnik Dolny	395/19	0,0126	1 890,00	RGG.6831.09.11.87.2021.01 z dnia 21.12.2021	2286 D
528	Bolesławiec	Kraśnik Górny	228/6	0,0071	1 065,00	RGG.6831.01.2022 z dnia 27.01.2022 r.	2286 D
529	Bolesławiec	Kraśnik Górny	228/9	0,0054	810,00	RGG.6831.01.2022 z dnia 27.01.2022 r.	2286 D
530	Warta Bolesławiecka	Raciborowice Dolne	430/1	0,0217	7 856,55	Akt notarialny nr 3525/2022 z dnia 24.03.2022 r.	
531	Warta Bolesławiecka	Tomaszów Bolesławiecki	897/1	0,0900	5 404,45	NRŚ-OR.7532.554.2017.KS z dnia 31.03.2022 r.	2286 D
532	Warta Bolesławiecka	Tomaszów Bolesławiecki	897/3	1,8400	110 491,00	NRŚ-OR.7532.554.2017.KS z dnia 31.03.2022 r.	2286 D
533	Miasto Bolesławiec	Bolesławiec-12	299/76	0,3593	365 344,50	Akt Notarialny nr 5939/2022 z dnia 24.05.2022 r.	
534	Bolesławiec	Kraśnik Górny	5/4	0,0096	1 440,00	RGG.6831.30.2022 z dnia 22.04.2022 r.	2286 D
535	Nowogrodzic	Nowogrodzic	218	1,0929	0,00	uchwała Rady Powiatu nr XXXIX/227/2021 z dnia 30.09.2021 r.	
536	Nowogrodzic	Nowogrodzic	193	2,1648	0,00	uchwała Rady Powiatu nr XXXIX/227/2021 z dnia 30.09.2021 r.	
537	Nowogrodzic	Zebrzydowa	745	2,6800	0,00	uchwała Rady Powiatu nr XXXIX/227/2021 z dnia 30.09.2021 r.	

1	2	3	4	5	6	7	8
538	Nowogrodziec	Zebrzydowa	771	1,5600	0,00	uchwała Rady Powiatu nr XXXIX/227/2021 z dnia 30.09.2021 r.	
539	Nowogrodziec	Zebrzydowa	803	0,1100	0,00	uchwała Rady Powiatu nr XXXIX/227/2021 z dnia 30.09.2021 r.	
540	Nowogrodziec	Zebrzydowa	643/6	0,0051	1 173,00	uchwała Rady Powiatu nr XXXIX/227/2021 z dnia 30.09.2021 r.	
541	Nowogrodziec	Zebrzydowa	827/2	0,7800	0,00	uchwała Rady Powiatu nr XXXIX/227/2021 z dnia 30.09.2021 r.	
542	Nowogrodziec	Zebrzydowa	646/3	0,0003	1 400,00	uchwała Rady Powiatu nr XXXIX/227/2021 z dnia 30.09.2021 r.	
543	Nowogrodziec	Zebrzydowa	834/2	1,0538	0,00	uchwała Rady Powiatu nr XXXIX/227/2021 z dnia 30.09.2021 r.	
544	Nowogrodziec	Nowa Wieś	459/4	0,0014	0,00	uchwała Rady Powiatu nr XXXIX/227/2021 z dnia 30.09.2021 r.	
545	Nowogrodziec	Nowa Wieś	459/5	0,0156	0,00	uchwała Rady Powiatu nr XXXIX/227/2021 z dnia 30.09.2021 r.	
546	Nowogrodziec	Nowa Wieś	459/6	2,7200	0,00	uchwała Rady Powiatu nr XXXIX/227/2021 z dnia 30.09.2021 r.	
547	Warta Bolesławiecka	Szczytnica	361/2	1,2400	74 670,00	NRŚ-OR.7532.41.2022.MC z dnia 26.07.2022 r.	2286 D
548	Gromadka	Gromadka	554	0,0500	1 500,00	NRŚ-OR.7532.48.2022.KM z dnia 27.07.2022 r.	2269 D
549	Osiecznica	Przejęsław	105/1	0,0552	2 208,00	NRŚ-OR.7532.64.2022.TG z dnia 14.09.2022 r.	2279 D
550	Osiecznica	Przejęsław	107/3	0,0522	2 088,00	NRŚ-OR.7532.64.2022.TG z dnia 14.09.2022 r.	2279 D
551	Osiecznica	Przejęsław	164/1	0,0999	3 996,00	NRŚ-OR.7532.64.2022.TG z dnia 14.09.2022 r.	2279 D

1	2	3	4	5	6	7	8
552	Osiecznica	Przejęsław	170/1	0,0146	584,00	NRŚ-OR.7532.64.2022.TG z dnia 14.09.2022 r.	2279 D
553	Osiecznica	Przejęsław	190/1	0,0154	616,00	NRŚ-OR.7532.64.2022.TG z dnia 14.09.2022 r.	2279 D
554	Bolesławiec	Kraśnik Dolny	348/15	0,0117	1 755,00	RGG.6831.73.2022 z dnia 14.09.2022 r.	2286 D
555	Osiecznica	Osiecznica	52	3,2800	0,00	protokół przekazania DSDiK 28.11.2022 r.	
556	Osiecznica	Tomisław	69	5,3100	0,00	protokół przekazania DSDiK 28.11.2022 r.	
557	Zebrzydowa	Nowa Wieś	459/1	1,4575	0,00	protokół przekazania DSDiK 28.11.2022 r.	
558	Bolesławiec	Kraśnik Górny	61/1	0,0090	1 350,00	RGG.6831.90.2022 z dnia 5.10.2022 r.	2286 D
559	Miasto Bolesławiec	Bolesławiec-12	299/78	0,3525	358 337,70	Akt Notarialny nr 13197/2022 z dnia 15.11.2022 r.	
560	Bolesławiec	Kraśnik Dolny	767/1	0,0814	12 210,00	NRŚ-OR.7532.78.2022.TG z dnia 7.11.2022 r.	2287 D
561	Bolesławiec	Kraśnik Dolny	767/2	0,1600	24 000,00	NRŚ-OR.7532.78.2022.TG z dnia 7.11.2022 r.	2287 D
562	Bolesławiec	Kraśnik Dolny	780	0,0600	9 000,00	NRŚ-OR.7532.78.2022.TG z dnia 7.11.2022 r.	2287 D
563	Warta Bolesławiecka	Wilczy Las	19/2	0,2724	14 681,68	Akt Notarialny nr 7337/2022 z dnia 12.12.2022 r.	2286 D
564	Warta Bolesławiecka	Wilczy Las	20/1	0,2405	13 114,68	Akt Notarialny nr 7337/2022 z dnia 12.12.2022 r.	2286 D
565	Warta Bolesławiecka	Wilczy Las	31/2	0,1692	9 612,08	Akt Notarialny nr 7337/2022 z dnia 12.12.2022 r.	2286 D

1	2	3	4	5	6	7	8
566	Miasto Bolesławiec	Bolesławiec-10	33/5	0,0333	18 315,00	decyzja nr 672 (WAB.6740.1.65.2022) z dnia 22.11.2022 r.	2323 D
567	Miasto Bolesławiec	Bolesławiec-10	53/3	0,0211	11 605,00	decyzja nr 672 (WAB.6740.1.65.2022) z dnia 22.11.2022 r.	2323 D
568	Miasto Bolesławiec	Bolesławiec-10	34/1	0,0036	3 240,00	decyzja nr 672 (WAB.6740.1.65.2022) z dnia 22.11.2022 r.	2323 D
569	Miasto Bolesławiec	Bolesławiec-10	42/2	0,0394	33 096,00	decyzja nr 672 (WAB.6740.1.65.2022) z dnia 22.11.2022 r.	2323 D
570	Miasto Bolesławiec	Bolesławiec-10	35/1	0,1259	105 756,00	decyzja nr 672 (WAB.6740.1.65.2022) z dnia 22.11.2022 r.	2323 D
571	Miasto Bolesławiec	Bolesławiec-10	42/1	0,3327	279 468,00	decyzja nr 672 (WAB.6740.1.65.2022) z dnia 22.11.2022 r.	2323 D
<b>Ogółem:</b>		<b>liczba działek: 571</b>		<b>375,7813</b>	<b>34 512 255,03</b>		

tabela nr 4

**Budynki i budowle w trwałym zarządzie Starostwa Powiatowego w Bolesławcu**

wg stanu na dzień 31.12.2022 r.

Lp.	gmina	obręb	nazwa przedmiotu weryfikowanego	wartość w zł	nr KW	podstawa nabycia	sposób użytkowania	uwagi
1	2	3	4	5	6	7	8	9
1	Miasto Bolesławiec	IX	Budynek biurowy pl.Piłsudskiego 2 (okrągłak)	3 092 728,33	JG1B/00042776/6	NGK.V7723/P/1-18/01 z dnia 27.09.2001 r., Rep. A nr 1633/2019 z dnia 19.02.2019 r.	trwały zarząd	Decyzje o ustanowieniu trwałego zarządu GKN.7002 2/07/08 z dnia 10.01.2008 r. oraz WGN.6844.2.1.2019 z dnia 28.03.2019 r.
2	Miasto Bolesławiec	IX	Budynek biurowy ul. Armii Krajowej 12 - siedziba Starostwa Powiatowego w Bolesławcu	12 621 943,30	JG1B/00020472/5	Rep.A Nr 10.022/2008 z dnia 09.10.2008 r.	trwały zarząd	Decyzja o ustanowieniu trwałego zarządu GKN.7002-3/08 z dnia 10.10.2008 r.
3	Miasto Bolesławiec	IX	Zabytkowa Baszta ul. Armii Krajowej 12	50 100,00	JG1B/00020472/5	Rep.A Nr 10.022/2008 z dnia 09.10.2008 r.	trwały zarząd	Decyzja o ustanowieniu trwałego zarządu GKN.7002 3/08 z dnia 10.10.2008 r.
<b>Ogółem:</b>				<b>15 764 771,63</b>				

tabela nr 5

**Nieruchomości oddane w użytkowanie innych jednostek  
wg stanu na dzień 31.12.2022 r.**

Lp.	gmina	obręb	nr działki	powierzchnia w ha	szczegółowa nazwa przedmiotu weryfikowanego (miejsce)	wartość w zł	nr KW	podstawa nabycia	sposób użytkowania
1	2	3	4	5	6	7	8	9	10
1	Miasto Bolesławiec	Obręb XII	46/1,46/2, 46/4,46/5	3,5936	Samodzielny Publiczny Zakład Opieki Zdrowotnej ul. Jeleniogórska 4 Bolesławiec (szpital)	budynki i budowle: 32 402 371,16 grunty: 646 848,00	JG1B/00025785/7	NGK.V.7723/P/1/7/01 z dnia 06.03.2001 r.	przekazano w bezpłatne użytkowanie Samodzielnemu Publicznemu ZOZ w Bolesławcu
<b>Ogółem</b>				<b>3,5936</b>		<b>47 325 889,54</b>			

tabela nr 6

## UDZIAŁY POWIATU BOLESŁAWIECKIEGO W SPÓŁKACH

wg stanu na dzień 31.12.2022 r.

Lp	Gmina	Nazwa przedmiotu weryfikowanego	Liczba udziałów	Wielkość udziałów w %	Wartość udziałów w zł	Podstawa nabycia	Uwagi
1	2	3	4	5	6	7	8
1	Miasto Bolesławiec	Przedsiębiorstwo Komunikacji Samochodowej w Bolesławcu Sp.z o.o. ul. Modłowa 8	12 700	100%	6 350 000,00	Umowa nieodpłatnego przeniesienia praw udziałów z dnia 19.08.2010 r.	Podwyższono kapitał zakładowy spółki Uchwałą Nr 484/2021 Zarządu Powiatu Bolesławieckiego z dnia 22.09.2021 r.
2	Miasto Bolesławiec	Powiatowe Centrum Zdrowia Sp. z o. o. ul. Jeleniogórska 4	2 000	100%	100 000,00	Umowa Spółki z ograniczoną odpowiedzialnością z dnia 19.01.2005 roku - akt not. Rep.A nr 295/2005	Wpis do KRS z dnia 17.12.2012 r.
<b>OGÓŁEM:</b>					<b>6 450 000,00</b>		



tabela nr 7

**Dochody Powiatu Bolesławieckiego z tytułu trwałego zarządu i przekształcenia prawa użytkowania wieczystego gruntów w prawo własności w 2022 r.**

Lp	położenie	nazwa	numer działki	powierzchnia w ha	sposób użytkowania	wartość naliczenia w zł	uwagi
1	2	3	4	5	6	7	8
1	Miasto Bolesławiec Obręb IX	ul. Cicha 5	538	0,056	przekształcenie prawa użytkowania wieczystego gruntów w prawo własności w 2019 r.	545,00	lokale mieszkalne
2	Miasto Bolesławiec Obręb IX	Siedziba Starostwa pl. Piłsudskiego 2	293, 469/3	0,1836	Trwały zarząd	3 082,88	
3	Miasto Bolesławiec Obręb IX	Siedziba Starostwa ul. Armii Krajowej 12	255	0,5018	Trwały zarząd	3 208,32	
4	Miasto Bolesławiec Obręb IX	Powiatowy Urząd Pracy ul. Obrońców Helu 10	337, 206/3	0,2091	Trwały zarząd	95,50	
5	Miasto Bolesławiec Obręb IV	Zarząd Dróg Powiatowych ul. Modłowa 8c	64/22, 110/2	1,1595	Trwały zarząd	1 270,65	
<b>Ogółem:</b>				<b>2,11</b>		<b>8 202,35</b>	

tabela nr 8

**Wartość inwentarzowa budynków i budowli w trwałym zarządzie innych jednostek  
wg stanu na dzień 31.12.2022 r.**

Lp.	gmina	obręb	nr działki	powierzchnia działek	szczegółowa nazwa przedmiotu weryfikowanego (miejsce)	wartość budynków i budowli	nr KW	podstawa nabycia
1	2	3	4	5	6	7	8	9
1	Miasto Bolesławiec	Obręb IX	330/61, 330/78, 330/79, 330/80, 331	1,4299	I LO ul. Tyrankiewiczów 11	9 413 801,95	JG1B/00025092/2	NGK.Ia.8224/SP/1/1/99 z 29.10.1999r., GKN.7002/1/2000 z 26.01.2000 r., NGK.Ia.8224/SP/1/99 z 29.11.1999r.
2	Miasto Bolesławiec	Obręb III	212/2	0,7625	II LO ul. Dolne Młyny 60	2 496 856,81	JG1B/00042597/7	NGK.V.7723/P/1/4/00 z 17.07.2000 r.
3	Miasto Bolesławiec	Obręb IX	442	0,0655	PCEiKK ul. Tyrankiewiczów 11	1 586 358,69	JG1B/00042599/1	NGK.V.7723/P/1/6/00 z 12.09.2000 r.
4	Miasto Bolesławiec	Obręb IX	3/1, 3/3, 60/4, 59/40	0,9327	ZSOiZ ul. Komuny Paryskiej 6	1 783 536,16	JG1B/00025024/5 JG1B/00044894/3	NGK.Ia.7723/P/1/1/00 z 28.02.2000 r.
5	Miasto Bolesławiec	Obręb VIII	122, 121/5	0,5509	ZSHiU ul. Zgorzelecka 18	1 333 864,26	JG1B/00016824/7	NGK.V.7723/P/1/2/00 z 31.05.2000 r.
6	Miasto Bolesławiec	Obręb X	94/1	0,8544	ZSB ul. 1000-lecia 51	213 086,03	JG1B/00042598/4	NGK.V.7723/P/1/5/00 z 03.06.2000 r.
7	Miasto Bolesławiec	Obręb IX	222/4	0,3217	MDK ul. Grunwaldzka 5	354 119,52	JG1B/00026062/0	NGK.V.7723/P/1/11/01 z 11.05.2001 r.
8	Miasto Bolesławiec	Obręb IX	251, 252/2	0,1401	Teatr ul. Teatralna 1	7 221 047,00	JG1B/00022007/9	Rep. A 6220/99 z 29.12.1999 r.

1	2	3	4	5	6	7	8	9
9	Miasto Bolesławiec	Obręb IX	478, 35	0,5617	ZSE ul. Tyrankiewiczów 2, ul. Bielska 13 a	3 635 587,72	JG1B/00017237/2	NGK.V.7723/P/1-16/01 z 07.05.2001 r. NGK.V.7723/P/1-17/01 z 07.05.2001 r.
10	Miasto Bolesławiec	Obręb IX	303/5	0,3653	PZSiPS ul. Bankowa 8	6 597 121,18	JG1B/00020467/7	Rep. A Nr 4060/2017 z dn. 12.07.2017 r.
11	Miasto Bolesławiec	Obręb IX	511, 1000	0,5549	ZSM ul. Górne Młyny 1	6 873 390,72	JG1B/00011887/1 JG1B/00011888/8	NGK.V.7723/P/1-14/01 z 30.04.2001 r. NGK.V.7723/P/1-13/01 z 30.04.2001 r.
12	Miasto Bolesławiec	Obręb IV	64/22, 110/2	1,1595	ZDP ul. Modłowa 8 c	645 278,14	JG1B/00036657/1	Rep. A nr 1504/2005 z 24.03.2005 r.
13	Warta Bolesławiecka	Iwiny	304/122, 304/123, 503, 518/2	0,7530	Powiatowy Młodzieżowy Ośrodek Wychowawczy w Iwinach, Osiedle 19, 59-720 Iwiny	1 325 402,11	JG1B/00031223/5 JG1B/00047258/4	Rep. A nr 13313/99 z 06.12.1999 r.
14	Miasto Bolesławiec	Obręb IX	337, 206/3	0,2091	PUP ul. Obr. Helu 10	1 874 317,12	JG1B/00011466/4 JG1B/00017703/0	Rep. A nr 31/2000 z dn. 04.01.2000 r.
<b>OGÓLEM:</b>				<b>8,6612</b>		<b>45 353 767,41</b>		

tabela nr 9

**Wykaz nieruchomości stanowiących własność Powiatu Bolesławieckiego  
wg stanu na dzień 31.12.2022 r.**

L.p.	Użytkownik nieruchomości	Wartość nieruchomości		Rok nabycia	Sposób rozdysponowania		Uwagi
		grunty budynki	Powierzchnia nieruchomości liczba działek		Nieruchomości przekazane w trwały zarząd	Numer księgi wieczystej	
1	2	3	4	5	6	7	8
<b>I. Placówki oświatowe</b>		<b>44 777 142,75</b>					
1.	I Liceum Ogólnokształcące im. Wł. Broniewskiego ul. Tyrankiewiczów 11 59-700 Bolesławiec (1)	<b>9 705 554,95</b> 291 753,00 9 413 801,95	1,4299 ha 5	1999	przekazano w trwały zarząd	JG1B/00025092/2	330/61, 330/78, 330/79, 330/80, 331 obręb 9
2.	II Liceum Ogólnokształcące im. Janusza Korczaka ul. Dolne Młyny 60 59-700 Bolesławiec (2)	<b>2 634 106,81</b> 137 250,00 2 496 856,81	0,7625 ha 1	1999	przekazano w trwały zarząd	JG1B/00042597/7	212/2 obręb 3
3.	Zespół Szkół Elektronicznych im. Ignacego Domeyki ul. Tyrankiewiczów 2 59-700 Bolesławiec (3)	<b>3 736 693,72</b> 101 106,00 3 635 587,72	0,5617 ha 2	1999	przekazano w trwały zarząd	JG1B/00017237/2	35, 478 obręb 9
4.	Zespół Szkół Handlowych i Usługowych im. Jana Kochanowskiego ul. Zgorzelecka 18 59-700 Bolesławiec	<b>1 433 026,26</b> 99 162,00 1 333 864,26	0,5509 ha 2	1999	przekazano w trwały zarząd	JG1B/00016824/7	121/5, 122 obręb 8
5.	Zespół Szkół Ogólnokształcących i Zawodowych im. Henryka Sucharskiego ul. Komuny Paryskiej 6 59-700 Bolesławiec (4)	<b>2 113 782,16</b> 330 246,00 1 783 536,16	0,9327 ha 4	1999	przekazano w trwały zarząd	JG1B/00025024/5 JG1B/00044894/3	3/1, 3/3, 60/4, 59/40 obręb 9
6.	Zespół Szkół Mechanicznych im. Ludwika Waryńskiego ul. Górne Młyny 1 59-700 Bolesławiec (5)	<b>6 973 272,72</b> 99 882,00 6 873 390,72	0,5549 ha 3	1999	przekazano w trwały zarząd	JG1B/00011887/1 JG1B/00011888/8	1000 511 obręb 9

7.	Zespół Szkół Budowlanych al. 1000-lecia 51 59-700 Bolesławiec (6)	<b>366 878,03</b>	0,8544 ha	1999	przekazano w trwały zarząd	JG1B/00042598/4	94/1 obręb 10
		153 792,00	1				
		213 086,03					
8.	Powiatowy Zespół Szkół i Placówek Specjalnych ul. Bankowa 8 59-700 Bolesławiec (7)	<b>7 056 830,78</b>	0,3653 ha	2017	przekazano w trwały zarząd	JG1B/00020467/7	303/5 obręb 9
		470 709,60	1				
		6 597 121,18					
9.	Młodzieżowy Dom Kultury ul. Grunwaldzka 5 59-700 Bolesławiec (8)	<b>412 025,52</b>	0,3217 ha	1999	przekazano w trwały zarząd	JG1B/00026062/0	222/4 obręb 9
		57 906,00	1				
		354 119,52					
10.	Młodzieżowy Dom Kultury /teatr/ ul. Teatralna 1 59-700 Bolesławiec	<b>7 323 597,00</b>	0,1401	1999	przekazano w trwały zarząd	JG1B/00022007/9	251
		102 550,00	2	2008		JG1B/00015191/3	252/2
		7 221 047,00					obręb 9
11.	Powiatowe Centrum Edukacji i Kształcenia Kadr ul. Tyrankiewiczów 11 59-700 Bolesławiec	<b>1 598 148,69</b>	0,0655 ha	1999	przekazano w trwały zarząd	JG1B/00042599/1	442 obręb 9
		11 790,00	1				
		1 586 358,69					
12.	Powiatowy Młodzieżowy Ośrodek Wychowawczy w Iwinach Iwiny - Osiedle 19 59-720 Iwiny	<b>1 423 226,11</b>	0,7530 ha	1999	przekazano w trwały zarząd	JG1B/00031223/5	304/122, 304/123, 518/2, 503 obręb Iwiny
		97 824,00	4			JG1B/00047258/4	
		1 325 402,11		2012			
<b>II. Inne nieruchomości</b>		<b>20 096 786,13</b>					
1.	Starostwo Powiatowe pl. Piłsudskiego 2 59-700 Bolesławiec	<b>3 292 390,33</b>	0,1836 ha	1999	przekazano w trwały zarząd	JG1B/00042776/6	293, 469/3 obręb 9
		199 662,00	2	2019			
		3 092 728,33					
2.	Powiatowy Urząd Pracy ul. Obrońców Helu 10 59-700 Bolesławiec	<b>1 906 159,12</b>	0,2091 ha	2002	przekazano w trwały zarząd	JG1B/00017703/0	337, 206/3 obręb 9
		31 842,00	2			JG1B/00011466/4	
		1 874 317,12					
3.	Zarząd Dróg Powiatowych ul. Modłowa 8c 59-700 Bolesławiec (9)	<b>1 068 827,38</b>	1,1595 ha	2005	przekazano w trwały zarząd	JG1B/00036657/1	64/22, 110/2 obręb 4
		423 549,24	2				
		645 278,14					
4.	Powiat Bolesławiecki (magazyn przeciwpowodziowy) ul. Kościuszki 16 59-700 Bolesławiec (10)	<b>694 366,00</b>	0,3065	2017		JG1B/00025598/9	95/1, 95/2 obręb 4
		266 348,00	2				
		428 018,00					
5.	Powiat Bolesławiecki ul. Armii Krajowej 12 (Budynek biurowy i zabytkowa baszta)	<b>13 135 043,30</b>	0,5018 ha	2008	przekazano w trwały zarząd	JG1B/00020472/5	255 obręb 9
		463 000,00	1				
		12 672 043,30					
<b>Ogółem</b>		<b>64 873 928,88</b>					

- (1) w skład łącznej kwoty 11 896 740,25 zł dotyczącej budynków, budowli oraz obiektów inżynierii wodnej i lądowej wchodzi:
  1. obiekty inżynierii lądowej i wodnej o wartości 2 482 938,30 zł
  2. budynki i budowle o wartości 9 413 801,95 zł
- (2) w skład łącznej kwoty 3 637 694,37 zł dotyczącej budynków, budowli oraz obiektów inżynierii wodnej i lądowej wchodzi:
  1. obiekty inżynierii wodnej i lądowej o wartości 1 140 837,56 zł
  2. budynki i budowle o wartości 2 496 856,81 zł
- (3) w skład łącznej kwoty 3 829 041,72 zł dotyczącej budynków, budowli oraz obiektów inżynierii wodnej i lądowej wchodzi:
  1. obiekty inżynierii wodnej i lądowej o wartości 193 454,00 zł
  2. budynki i budowle o wartości 3 635 587,72 zł
- (4) w skład łącznej kwoty 4 482 493,25 zł dotyczącej budynków, budowli oraz obiektów inżynierii wodnej i lądowej wchodzi:
  1. obiekty inżynierii wodnej i lądowej o wartości 2 698 957,09 zł
  2. budynki i budowle o wartości 1 783 536,16 zł
- (5) w skład łącznej kwoty 7 482 524,14 zł dotyczącej budynków, budowli oraz obiektów inżynierii wodnej i lądowej wchodzi:
  1. obiekty inżynierii wodnej i lądowej o wartości 609 133,42 zł
  2. budynki i budowle o wartości 6 873 390,72 zł
- (6) w skład łącznej kwoty 909 179,03 zł dotyczącej budynków, budowli oraz obiektów inżynierii wodnej i lądowej wchodzi:
  1. obiekty inżynierii wodnej i lądowej o wartości 696 093,00 zł
  2. budynki i budowle o wartości 213 086,03 zł
- (7) w skład łącznej kwoty 6 926 161 zł dotyczącej budynków, budowli oraz obiektów inżynierii wodnej i lądowej wchodzi:
  1. obiekty inżynierii wodnej i lądowej o wartości 329 039,82 zł
  2. budynki i budowle o wartości 6 597 121,18 zł
- (8) w skład łącznej kwoty 530 771,95 zł dotyczącej budynków, budowli oraz obiektów inżynierii wodnej i lądowej wchodzi:
  1. obiekty inżynierii lądowej i wodnej o wartości 176 652,43 zł
  2. budynki i budowle o wartości 354 119,52 zł
- (9) w skład łącznej kwoty 127 890 196,09 zł dotyczącej budynków, budowli oraz obiektów inżynierii wodnej i lądowej wchodzi:
  1. obiekty inżynierii wodnej i lądowej o wartości 127 244 917,95 zł
  2. budynki i budowle o wartości 645 278,14 zł
- (10) w skład łącznej kwoty 513 652,00 zł dotyczącej budynków, budowli oraz obiektów inżynierii wodnej i lądowej wchodzi:
  1. obiekty inżynierii wodnej i lądowej o wartości 85 634,00 zł
  2. budynki i budowle o wartości 428 018,00 zł

Załącznik Nr 3  
do uchwały Nr 745/2023  
Zarządu Powiatu Bolesławieckiego  
z dnia 27 marca 2023 r.

SPRAWOZDANIE ROCZNE  
Z WYKONANIA  
PLANU FINANSOWEGO  
ZESPOŁU OPIEKI ZDROWOTNEJ W BOLESŁAWCU  
ZA ROK 2022

## Część A.

Roczny plan finansowy oraz jego wykonanie na dzień 31.12.2022 r. z podaniem % wskaźnika stopnia realizacji

## Roczny plan finansowy oraz jego wykonanie na 31.12.2022 r. w tys. zł

Lp.	Pozycja	Plan na rok 2022 w tys. zł	WYKONANIE na dzień 31.12.2022 w tys. zł	Stopień realizacji planu
1	Przychody netto ze sprzedaży i zrównane z nimi	151 217	144 892	96%
2	Koszty działalności operacyjnej:	155 483	154 071	99%
2.1	Amortyzacja	9 356	9 256	99%
2.2	Zużycie materiałów i energii	31 356	30 791	98%
2.3	Usługi obce	47 569	47 114	99%
2.4	Podatki i opłaty	206	200	97%
2.5	Wynagrodzenia	56 698	56 768	100%
2.6	Ubezpieczenia społeczne i inne świadczenia	9 683	6 452	67%
2.7	Pozostałe koszty rodzajowe	615	491	80%
3	Zysk/Strata ze sprzedaży	-4 266	-9 179	215%
4	Pozostałe przychody operacyjne	12 957	14 788	114%
5	Pozostałe koszty operacyjne	5 349	4 961	93%
6	Zysk/Strata z działalności operacyjnej	3 342	648	19%
7	Przychody finansowe	670	671	100%
8	Koszty finansowe	310	309	100%
9	Zysk (strata) brutto	3 702	1 010	27%
10	Zysk/Strata netto	3 702	1 010	27%

## Należności na dzień 31.12.2022 r. (w zł)

Lp.	Wyszczególnienie	Ogółem	w tym wymagalne
1	Sprzedaż usług dla NFZ	13 294 114,54	0,00
2	Sprzedaż usług zdrowotnych pozostała	167 891,38	19 783,01
3	Pozostałe należności	87 951,59	10 267,23
	Razem	13 549 957,51	30 050,24



## Zobowiązania na dzień 31.12.2022 r. (w zł)

Lp.	Tytuł	Ogółem	w tym wymagalne
1	Kredyty i pożyczki	6 856 038,91	0,00
2	Z tytułu dostaw i usług	9 168 060,66	44 983,63
3	Publicznoprawne	4 063 060,36	0,00
4	Z tytułu wynagrodzeń	3 645 467,81	0,00
5	Powiat Bolesławiecki	975 656,68	0,00
6	Inne	4 290 760,62	34 346,23
	Razem	28 999 045,04	79 329,86

## Część B.

Wykaz zaplanowanych i wykonanych w 2022 roku zadań inwestycyjnych ze wskazaniem stopnia realizacji.

## Zrealizowane zadania inwestycyjne - stopień realizacji

Lp.	Zadanie inwestycyjne	Wartość zadania	Planowana wartość zadania w 2022	Zrealizowana wartość zadania w 2022	Stopień realizacji
1	Modernizacja Bloku Operacyjnego i OAiIT	11 500 000,00	5 500 000,00	5 300 015,12	96%
2	Rozbudowa, modernizacja SOR	6 200 000,00	2 500 000,00	2 108 810,63	84%
3	Kompleksowa likwidacja barier architektonicznych w Zespole Opieki Zdrowotnej w Bolesławcu – cz. 1	10 414 590,00	4 065 469,90	4 065 469,90	100%
4	Kompleksowa likwidacja barier architektonicznych w Zespole Opieki Zdrowotnej w Bolesławcu – cz. 2	1 435 410,00	776 929,50	776 929,50	100%
5	Projekt POIS.11.03.00-00-0019/22 pn. „Poprawa jakości i dostępności do diagnostyki i leczenia chorób zakaźnych w tym COVID-19 w Zespole Opieki Zdrowotnej w Bolesławcu”	8 000 000,00	195 804,00	1 082 681,19	553%
6	Podniesienie poziomu bezpieczeństwa systemów teleinformatycznych - dofinansowanie NFZ	400 000,00	400 000,00	375 408,79	94%
7	Szpitalny Blok Żywienia	1 800 000,00	550 000,00	550 000,00	100%
8	Szpitalny Punkt Pralniczy	1 600 000,00	866 741,11	683 597,72	79%

9	Modernizacja Oddziału Chorób Zakaźnych - rozszerzenie + Łączniki	1 300 000,00	50 000,00	0,00	0%
10	Zakup ambulansu	670 000,00	670 000,00	664 870,50	99%
11	Budowa obiektu wielofunkcyjnego zawierającego powierzchnię handlowo-usługową wraz z utworzeniem oddziału kardiologii, rehabilitacji oraz przeniesieniem AOS, POZ oraz oddziału neurologii	45 000 000,00	50 000,00	0,00	0%
12	Bloki senioralne	50 000 000,00	100 000,00	615,00	1%
13	Renowacja elewacji w budynku głównym	400 000,00	5 000,00	3 000,00	60%
14	System robotyki chirurgicznej	2 311 200,00	2 311 200,00	2 311 200,00	100%
15	Modernizacja Bloku operacyjnego i OAiIT II etap - likwidacja barier architektonicznych	8 000 000,00	50 000,00	50 000,00	100%
16	Budowa łącznika pomiędzy budynkiem głównym a szpitalem modułowym - likwidacja barier architektonicznych	1 600 000,00	87 708,25	87 708,25	100%
17	Uruchomienie psychiatrii dziecięcej	3 000 000,00	700 000,00	688 800,00	98%
18	Budowa lądowiska	20 000 000,00	193 110,00	193 110,00	100%
19	Modernizacja instalacji CWU	160 670,00	160 670,00	160 670,00	100%
20	Rozbudowa sieci gazów medycznych	3 000 000,00	3 000 000,00	2 527 824,36	84%
21	Sieć oświetlenia zewnętrznego	150 000,00	60 000,00	52 176,55	87%
22	Zakup środków trwałych wg zapotrzebowania	7 711 670,38	7 711 670,38	7 024 239,97	91%
Razem		184 653 540,38	30 004 303,14	28 707 127,48	96%

## Zrealizowane dotacje w 2022 roku - stopień realizacji

Lp.	Nazwa dotującego	Cel	Planowana kwota dotacji w zł	Zrealizowana kwota dotacji w zł	Stopień realizacji %
1	Ministerstwo Zdrowia	Modernizacja Blok Operacyjny i OAiIT wraz z wyposażeniem w związku z COVID-19	3 143 680,27	3 143 680,27	100,00%
2	Ministerstwo Zdrowia ze środków POiŚ	Poprawa jakości i dostępności do diagnostyki i leczenia chorób zakaźnych w tym COVID-19 w Zespole Opieki Zdrowotnej w Bolesławcu	207 239,14	26 250,00	12,67%
3	Ministerstwo Zdrowia	Modernizacja instalacji tlenu medycznego	3 000 000,00	3 000 000,00	100,00%
4	Wojewoda Dolnośląski	Dodatek dla kierowników specjalizacji	68 830,58	68 830,58	100,00%
5	Ministerstwo Zdrowia	Rezydentury	1 511 747,08	1 511 747,08	100,00%

6	Powiatowy Urząd Pracy ze środków Krajowego Funduszu Szkoleniowego	Dofinansowanie kształcenia ustawicznego pracowników i pracodawcy	121 264,00	121 264,00	100,00%
7	Dolnośląski Ośrodek Polityki Społecznej ze środków RPOWD 2014-2020	Przeciwdziałanie wykluczeniu społecznemu spowodowanemu przez Covid-19 -3"	542 692,28	542 692,28	100,00%
8	Narodowe Centrum Badań i Rozwoju	„Profilowanie serologiczne chorych na COVID-19 jako narzędzie do wskazania efektywnych epitopowych składników szczepionek przeciw SARS-CoV-2 oraz jako narzędzie wspomagające kontrolę transmisji wirusa w populacji na terenie Polski”	227 648,85	227 648,85	100,00%
9	Wojewoda Dolnośląski	Zakup ambulansu	654 000,00	0,00	0,00%
10	Gmina Gromadka	Modernizacja i doposażenie Bloku Operacyjnego i Oddziału Anestezjologii i Intensywnej terapii Zespołu Opieki Zdrowotnej w Bolesławcu	118 468,84	118 468,84	100,00%
11	Gmina Warta Bolesławiecka	Modernizacja i doposażenie Bloku Operacyjnego i Oddziału Anestezjologii i Intensywnej terapii Zespołu Opieki Zdrowotnej w Bolesławcu	192 000,00	192 000,00	100,00%
12	Narodowy Fundusz Zdrowia	Podniesienie poziomu bezpieczeństwa systemów teleinformatycznych	400 000,00	0,00	0,00%
13	Gmina Miejska Bolesławiec	Modernizacja Bloku Operacyjnego i Oddziału Anestezjologii i Intensywnej terapii Zespołu Opieki Zdrowotnej w Bolesławcu	890 000,00	890 000,00	100,00%
14	Gmina Osiecznica	Modernizacja i doposażenie Bloku Operacyjnego Zespołu Opieki Zdrowotnej w Bolesławcu	162 000,00	162 000,00	100,00%
15	Gmina Bolesławiec	Modernizacja i doposażenie Bloku Operacyjnego Zespołu Opieki Zdrowotnej w Bolesławcu	330 000,00	330 000,00	100,00%
			11 569 571,04	10 334 581,90	89,33%

## Część C.

INFORMACJA O ZAKRESIE ŚWIADCZONYCH USŁUG ZDROWOTNYCH  
W 2022 r., SPOSOBIE KALKULOWANIA CEN NA USŁUGI, ODCHYLENIACH  
OD ZAŁOŻONEJ REALIZACJI WYNIKU FINANSOWEGO ORAZ PRZYCZYNACH  
POWSTANIA ODCHYLEŃ

LICZBA HOSPITALIZACJI NA ROK 2022 (ilość)

Lp.	Nazwa oddziału	PLAN 2022	REALIZACJA na 31.12.2022	Wskaźnik stopnia realizacji w %
1	2	3	4	4/3
1	Oddział wewnętrzny	1 450	1519	104,8%
2	Oddział chirurgii ogólnej z pododdziałem chirurgii onkologicznej	1 670	2057	123,2%
3	Oddział chirurgii urazowo- ortopedycznej	1 648	1708	103,6%
4	Oddział anestezjologii i intensywnej terapii	150	162	108,0%
5	Oddział chorób zakaźnych	200	220	110,0%
6	Oddział pediatryczny	1 320	1644	124,5%
7	Oddział ginekologiczno-położniczy	1 070	1201	112,2%
8	Oddział neonatologiczny	405	457	112,8%
9	Pododdział Neurologiczny	850	1120	131,8%
	<b>Razem oddziały szpitalne- hospitalizacje</b>	<b>8 763</b>	<b>10 088</b>	<b>115,1%</b>
10	Szpitalny Oddział Ratunkowy - hospitalizacje	8 973	11 373	126,7%
	<b>Razem szpital + SOR</b>	<b>17 736</b>	<b>21 461</b>	<b>121,0%</b>

**ILOŚĆ ŚWIADCZEŃ ZDROWOTNYCH UDZIELONYCH W SPECJALISTYCE  
AMBULATORYJNEJ W 2022 (ilość)**

Lp.	Rodzaj poradni	PLAN 2022	REALIZACJA na 31.12.2022	Wskaźnik stopnia realizacji w %
1	2	3	4	4/3
1	Poradnia diabetologiczna	500	933	186,6%
2	Poradnia endokrynologiczna	300	501	167,0%
3	Poradnia Gastroenterologiczna	400	495	123,8%
4	Poradnia hipertensjologiczna (nadciśnienia tętniczego)	1 300	1156	88,9%
5	Poradnia neurologiczna	1 000	1772	177,2%
6	Poradnia onkologiczna	6 500	6593	101,4%
7	Poradnia chorób zakaźnych	850	1345	158,2%
8	Poradnia neonatologiczna	230	283	123,0%
9	Poradnia ginekologiczno-położnicza	1 900	2013	105,9%
10	Poradnia chirurgii ogólnej	13 000	14479	111,4%
11	Poradnia chirurgii urazowo- ortopedycznej	6 000	8504	141,7%
12	Poradnia otolaryngologiczna	6 500	4032	62,0%
13	Poradnia urologiczna	2800	3 277	117,0%
	<b>Razem porady specjalistyczne</b>	<b>41 280</b>	<b>45 383</b>	<b>109,9%</b>
14	Pracownia endoskopowa	1 100	1 996	181,5%
15	Pracownia tomografii komputerowej	1 500	2 574	171,6%
16	Pracownia rezonansu magnetycznego	2 200	4 277	194,4%
	<b>Razem Pracownie</b>	<b>4 800</b>	<b>8 847</b>	<b>184,3%</b>

Sposób kalkulowania cen za usługi medyczne jest głównie zmonopolizowany narzuconą ceną przez płatnika, czyli Narodowy Fundusz Zdrowia.

Jednostką rozliczeniową świadczeń opieki zdrowotnej służącą do rozliczania umów o udzielanie świadczeń jest punkt rozliczeniowy, którego wartość co roku określa Narodowy Fundusz Zdrowia. Podstawą rozliczenia świadczeń za dany okres sprawozdawczy

są jednostki rozliczeniowe odpowiadające grupom lub świadczeniom z odpowiednich katalogów, m. in. w systemie jednorodnych grup pacjentów (JGP) czy punkcie transformowanym (punkt TISS 28). Ustawa z dnia 23 marca 2017r. o zmianie ustawy o świadczeniach opieki zdrowotnej finansowanych ze środków publicznych, wprowadziła zmiany w organizacji i finansowaniu świadczeń oraz określiła kwalifikację świadczeniodawcy do jednego z poziomów systemu zabezpieczenia oraz wskazała profile systemu zabezpieczenia, zakresów lub rodzajów świadczeń, w ramach których będą udzielane świadczenia opieki zdrowotnej w systemie zabezpieczenia, nie zmieniła jednak sposobu kalkulowania cen na usługi zdrowotne.

Ze względu na utrzymujący się spadek liczby zakażeń COVID-19 oraz postępujący spadek hospitalizacji, poleceniem z 28 lutego 2022 roku, Minister Zdrowia zdecydował o zakończeniu specjalnego trybu finansowania części świadczeń covidowych z Funduszu Przeciwdziałania COVID-19. Do 31 marca 2022 roku świadczenia covidowe zostały rozliczone i finansowane na dotychczasowych zasadach. Po tej dacie świadczenia związane z leczeniem pacjentów z COVID-19 są rozliczane w ramach obowiązujących umów z NFZ, na podstawie ustawy o świadczeniach opieki zdrowotnej finansowanych ze środków publicznych.

Odchylenia od założonej realizacji wyniku finansowego oraz przyczyny powstania odchyleń:

Wypracowano zysk o 2.692 tys. zł niższy od założonego, odchylenia powstały w związku ze zwiększonym poziomem inflacji w Polsce oraz wzrostem wyceny rezerw pracowniczych w oparciu o rosnące stopy procentowe.