

## 357

## ROZPORZĄDZENIE MINISTRA BEZPIECZEŃSTWA PUBLICZNEGO

z dnia 29 września 1948 r.

## o umundurowaniu i oznakach służbowych funkcjonariuszów Milicji Obywatelskiej.

Na podstawie art. 6 dekretu Polskiego Komitetu Wyzwolenia Narodowego z dnia 7 października 1944 r. o Milicji Obywatelskiej (Dz. U. R. P. Nr 7, poz. 33) zarządzam, co następuje:

§ 1. 1. Umundurowanie funkcjonariuszów Milicji Obywatelskiej składa się z:

- a) czapki,
- b) bluzy,
- c) spodni (3-ch rodzajów),
- d) płaszcza (2-ch rodzajów),
- e) peleryny lub płaszcza przeciwdeszczowego,
- f) pasa (3-ch rodzajów),
- g) obuwia (3-ch rodzajów),
- h) umundurowania specjalnego.

2. Umundurowanie funkcjonariuszów Milicji Obywatelskiej (pkt 1 lit. a—b) jest koloru ciemno-stalowego.

Wypustki, otok czapki i patki na kołnierzu bluzy oraz naszytce na kołnierzu płaszcza są koloru niebieskiego, o odcieniu jasno-chabrowym i wykonane są dla oficerów z aksamitu, dla szeregowych z sukna wyłogowego.

3. Opis umundurowania funkcjonariuszów Milicji Obywatelskiej w służbie:

a) Czapka okrągła usztywniona (wzór Nr 1) z wypustką dookoła ronda. Przód ronda o wysokości 4,7 cm, rondo o średnicy od 23 do 25 cm. Wysokość otoku wynosi 5,2 cm. Daszek fibrowy lakierowany na czarno, okuty białym metalem, szerokość daszka (pośrodku) wynosi 5,5 cm, obwód daszka zajmuje pół obwodu czapki. Podpinka skórzana, lakierowana na czarno, ze sprzączką, umocowana do otoku dwoma małymi guzikami. Szerokość

podpinki wynosi 1,8 cm. Dystynkcje na otoku stosownie do posiadanego stopnia wojskowego, noszone według przepisów Wojska Polskiego. Orzeł państwowy bez tarczy wielkości 35 × 32 mm, stylizowany, oksydowany na kolor starego srebra.

b) Bluza z kołnierzem stojąco - wykładanym (wzór Nr 2 i 3), jednorzędowa, zapinana na siedem dużych guzików z 4-ma naszytymi kieszeniami. Pierwszy górny guzik bluzy osadzony jest o 4 cm niżej od haftki kołnierza, ostatni zaś pod pasem. Dziurki od guzików umieszczone są w odległości 2,5 cm od brzegu. Końce kołnierza są długości 7 cm, odstęp końców kołnierza wynosi 3—3,5 cm. Wymiary górnych łat kieszeniowych: długość 12—13 cm, szerokość górna 12—13 cm, dolna 14—15 cm, kłapa kieszeniowa 5 cm szerokości, zapinana na jeden mały guzik. Wymiary dolnych kłap kieszeniowych: długość 19—20 cm, szerokość górna 17—18 cm, dolna 20—21 cm, kłapa kieszeniowa 7 cm szerokości, zapinana na jeden duży guzik. Plecy gładkie bez szwa (wzór Nr 3). Rękawy zakończone mankietami o szerokości 10 cm z wypustką dookoła mankieta, z naszytym dużym guzikiem. Naramienniki o szerokości przy wstępie w rękawy 4,5 cm, a przy kołnierzu 3,5 cm, zapinane na jeden mały guzik, brzegi stebnowane dookoła na 5 mm, oblamowane wypustką o szerokości 2—3 mm. Odległość górnej części naramiennika od kołnierza — 1,5 cm.

c) Pod kołnierzem munduru kołnierzyk biały lub w kolorze ciemno stalowym, wystający 2 mm ponad kołnierzem.

d) Spodnie do butów z cholewami (bryczesy) — wzór Nr 4 i 5 — o pasie biodrowym, z kieszeniami bocznymi, sznurowane z przodu lub wią-

zane, w bocznych szwach wypustki o szerokości 2 mm.

e) Spodnie długie z wypustkami (wzór Nr 6) o pasie biodrowym, bez mankietów, o szerokości 26—28 cm u dołu i 28—30 cm w kolanie — dozwolone dla oficerów na podstawie przepisów, które określi rozkaz.

f) Spodnie długie z wypustkami do trzewików według opisu jak pod lit. e), dozwolone dla szeregowych przejściowo. Długość okresu przejściowego określona będzie rozkazem. Przy spodniach noszone są spinacze (wzór Nr 8), zapinane na dwa zwykle guziki. Wymiary spinaczy: długość 35 cm, szerokość 10 cm. Kolor spinaczy ciemno-stalowy (dozwolone jest noszenie spinaczy skórzanych).

Sposób zakładania spinaczy, jak na rysunku, wzór Nr 7.

g) Płaszcz jednorzędowy dla oficerów, wcięty w stanie, zapinany na 6 dużych guzików (wzór Nr 14). Ostatni guzik przyszyty jest poniżej pasa głównego. Dziurki od guzików umieszczone są w odległości 5,5 cm od brzegu. Wymiary kołnierza: końce o długości 13 cm, tył kołnierza o szerokości 6,5 cm. Kołnierz zapinany z przodu na jedną haftkę. Naszycie na kołnierzu według wzoru Nr 16a i 16b, zależnie od posiadanego stopnia oficerskiego. Z każdego boku płaszcza jedna wpuszczona kieszeń, umieszczona skośnie z listewką o szerokości 6 cm u dołu, 5 cm u góry i długości 23 cm, zapinana pośrodku na jeden duży guzik.

Kieszeń wszyta na takiej wysokości, by pas główny nałożony na płaszcz nie zakrywał jej górnego wszycia.

Z tyłu płaszcza pęta długości 33—34 cm, szerokości 7 cm, zapinane na dwa duże guziki. Poniżej pęta aż do dołu płaszcza rozpór zapinany na 4 małe guziki. Po bokach dwie fałdy głębokości 4 cm, pośrodku zaś kontrafałda szerokości 28 cm, zaszyta od góry aż do górnej krawędzi pęta. Naramienniki długości takiej, by górna część naramiennika dotykała kołnierza, szerokości zaś przy wszyciu w rękawy 5 cm, a przy kołnierzu 3,5 cm. Naramienniki o brzegach stebnowanych dookoła na 5 mm, obszyte niebieską wypustką szerokości 2—3 mm, zapinane na jeden guzik. Rękawy zakończone mankietami o szerokości 19 cm, otoczonymi dookoła górnego brzegu wypustką, z naszytymi na nich patkami o długości 11 cm i szerokości: przy wszyciu 4 cm, a przy końcu 6 cm. Patki zapinane na jeden duży guzik. Długość płaszcza taka, aby dolny brzeg oddalony był o 30 cm od podstawy stopy.

h) Płaszcz jednorzędowy dla szeregowych (wzór Nr 15) według kroju podanego w § 1 pkt 3 lit. g z tą tylko różnicą, że bez wcięcia w pasie i bez dwóch fałd bocznych z tyłu; kontrafałda

na wysokości od kołnierza do pęta nie zaszyta, lecz zaprasowana.

i) Peleryna przeciwdeszczowa dla szeregowych w odcieniu szarym, z kapturem, zapinana na 5 dużych guzików. Z boków peleryny rozcięcia pionowe o długości 40 cm, o szerokości obszywek 3 cm (wzór Nr 15a).

j) Płaszcz przeciwdeszczowy dla oficerów w odcieniu szarym, dwurzędowy (wzór Nr 15c).

k) Guziki są typu wojskowego oksydowane na kolor starego srebra.

l) Pas główny typu wojskowego: dla oficerów z poprzeczką (koalicyjką), dla szeregowych — pas żołnierski.

ł) Obuwie: buty z cholewami.

Dla oficerów dozwolone są trzewiki względnie pantofle czarne, dla szeregowych zaś — na okres przejściowy trzewiki czarne. Długość okresu przejściowego oraz warunki, w jakich należy nosić poszczególny rodzaj obuwia, określone będą rozkazem.

m) Umundurowanie specjalne stanowią: naszniki, kominiarki, kozuchy i buty fileowe.

n) Okresy noszenia umundurowania wymienionego pod lit. d) e) i h) ust. 1 niniejszego paragrafu ustalone będą rozkazem.

§ 2. 1. Oznaki służbowe (dystynkcje) noszone są stosownie do posiadanego stopnia wojskowego według przepisów Wojska Polskiego.

2. Oficerowie noszą dystynkcje haftowane srebrną nicią oksydowaną (gwiazdki dozwolone metalowe). Szeregowi noszą dystynkcje ze srebrnej oksydowanej taśmy (wzór Nr 18) o szerokości 7 mm.

3. Podchorążowie noszą naramienniki: obszyte biało-niebieskim sznurkiem, a na mankietach mundurów i płaszców galony srebrne (wzór Nr 19), obszyte dookoła mankieta i wzdłuż szwa do dołu mankieta (wzór Nr 20).

4. Słuchacze szkół podoficerskich noszą na mankietach bluz i płaszczy galon srebrny naszyty dookoła mankieta (wzór Nr 21).

§ 3. 1. Oficerowie noszą patki na kołnierzach bluzy i naszyta na kołnierzach płaszców z niebieskiego aksamitu, haftowanego nicią oksydowaną:

— generałowie na kołnierzu bluzy patki według wzoru Nr 17, a naszycie na kołnierzu płaszcza według wzoru Nr 16,

— oficerowie sztabowi patki według wzoru Nr 17a), a naszycia według wzoru Nr

16a) — z dwoma haftowanymi paskami srebrnymi szerokości 5 mm,

— oficerowie młodszy patki według wzoru Nr 17b), a naszyta według wzoru Nr 16b), z haftowanym paskiem srebrnym szerokości 5 mm.

2. Podoficerowie noszą patki i naszyta z niebieskiego sukna z haftowanym srebrnym paskiem szerokości 2,5 mm:

— podoficerowie starsi (sierżant — st. sierżant) na kołnierzach bluz według wzoru Nr 17c), a na kołnierzach płaszczów według wzoru Nr 16c) — z dwoma paskami,

— podoficerowie młodszy (kapral — plutonowy) na kołnierzach bluz według wzoru Nr 17d), a na kołnierzach płaszczów według wzoru Nr 16d) — z jednym paskiem.

3. Szeregowcy noszą patki i naszyta z niebieskiego sukna bez srebrnych pasków:

— na kołnierzach bluz według wzoru Nr 17e),

— na kołnierzach płaszczów według wzoru Nr 16e).

4. Wymiary patek i naszyć dla oficerów i szeregowych są następujące:

— patek (wzór Nr 17, 17a, 17b, 17c, 17d, 17e)  $70 \times 110 \times 90 \times 35$  mm, przy czym pierwszy pasek naszyty w odległości 3 mm od brzegu, drugi zaś dla oficerów sztabowych i starszych podoficerów w odległości 2 mm od pierwszego,

— naszyć (wzór Nr 16, 16a, 16b, 16c, 16d, 16e) wysokość 85 mm, szerokość górna 60 mm.

§ 4. 1. Funkcjonariusze służby wodnej i regulacji ruchu w służbie noszą białe bluzy wzoru Nr 2 i 3 bez obszyć naramienników i mankietów oraz bez patek. Na czapkach noszą białe pokrowce.

2. Funkcjonariusze regulacji ruchu noszą w służbie na punktach regulacji ruchu białe rękawiczki.

3. Płaszcz przeciwdeszczowe funkcjonariuszów regulacji ruchu noszone są z kapturem według wzoru Nr 15b).

§ 5. 1. Funkcjonariusze Milicji Obywatelskiej — kobiety noszą umundurowanie jak wszyscy funkcjonariusze Milicji Obywatelskiej, lecz zamiast spodni noszą spódnicę według wzoru Nr 10 — 13.

2. Opis umundurowania funkcjonariuszów — kobiet:

a) spódnica: długość 8 cm poniżej kolan, z przodu jedna kontrafałda długości 30 —

40 cm, szerokości 20 cm, od góry zaszyta podwójnym szwem, z boku rozcięta 20 cm długości (z lewej strony), tył spódnicy posiada dwa zaszyta (wzór Nr 10, 11, 12 i 13),

b) płaszcz: jak dla wszystkich funkcjonariuszów, z tym tylko, że odległość od podstawy stopy do dolnej krawędzi płaszcza wynosi 35 cm,

c) pończochy: ciemnych kolorów w różnych odcieniach,

d) obuwiu: pantofle czarne lub brązowe na półślupkowym obcasie lub trzewiki na niskim obcasie, względnie buty z cholewami.

§ 6. Opis umundurowania funkcjonariuszów Milicji Obywatelskiej dozwolonego poza służbą:

a) dla oficerów szasery ciemno-granatowe (wzór Nr 9) z wypustką w bocznych szwach. Po obu stronach wypustki w odległości 4 mm — 3,5 centymetrowe niebieskie lampasy wzdłuż całych spodni,

b) dla szeregowych spodnie długie według wzoru Nr 6 i opisu podanego w § 1 ust. 3 lit. e),

c) trzewiki względnie pantofle czarne,

d) płaszcze przeciwdeszczowe w odcieniach szarych, z paskiem z tego samego materiału. Niedopuszczalne jest noszenie pasa głównego na płaszczach przeciwdeszczowych,

e) oficerom dozwolone jest noszenie pasa galowego (wzór Nr 22, 23, 24 i 25).

§ 7. 1. Funkcjonariusze służby zewnętrznej obowiązani są nosić metalowe tabliczki trójkątne z numerami milicyjnymi i gwizdki. Sposób noszenia numerów i gwizdków ustali rozkaz.

2. Noszenie ostróg dozwolone jest tylko tym funkcjonariuszom, którym etatowo przydzielony jest koń.

§ 8. Dozwolone jest poza służbą noszenie umundurowania dotychczasowego typu do dnia 31 grudnia 1950 r.

§ 9. Z dniem wejścia w życie niniejszego rozporządzenia tracą moc wszystkie dotychczas obowiązujące przepisy o umundurowaniu i oznakach funkcjonariuszów Milicji Obywatelskiej, sprzeczne z niniejszym rozporządzeniem.

§ 10. Rozporządzenie niniejsze wchodzi w życie z dniem ogłoszenia.

Minister Bezpieczeństwa Publicznego:

Stanisław Radkiewicz

Załącznik do rozporządzenia Ministra Bezpieczeństwa Publicznego z dnia 29 września 1948 r. (poz. 357).

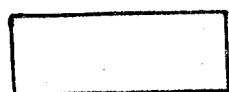

ciemno-stalowy



niebieski w odcieniu  
jasno-chabrowym

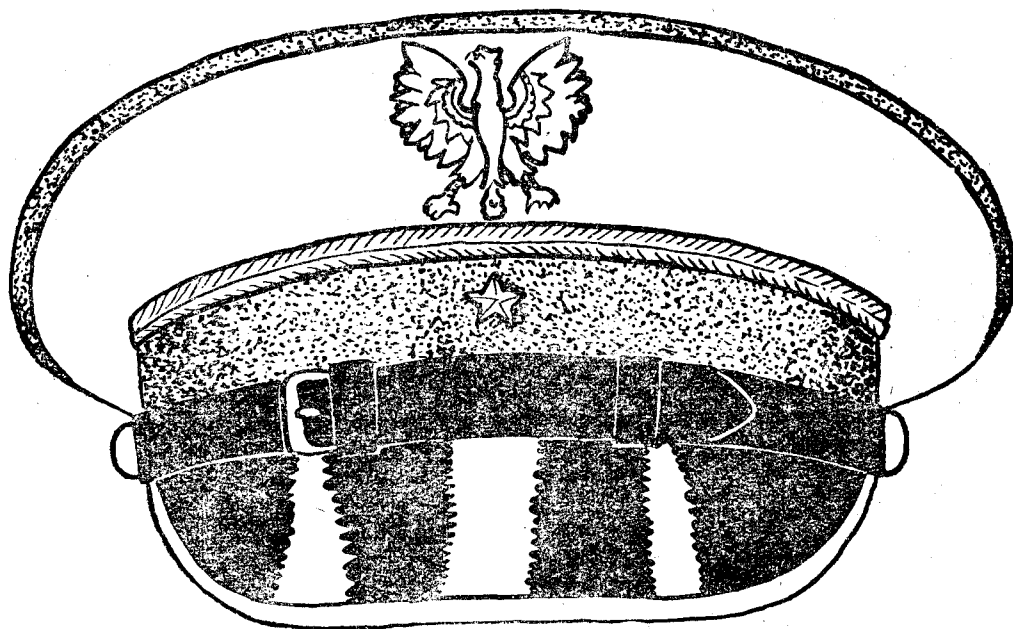

Wzór Nr 1

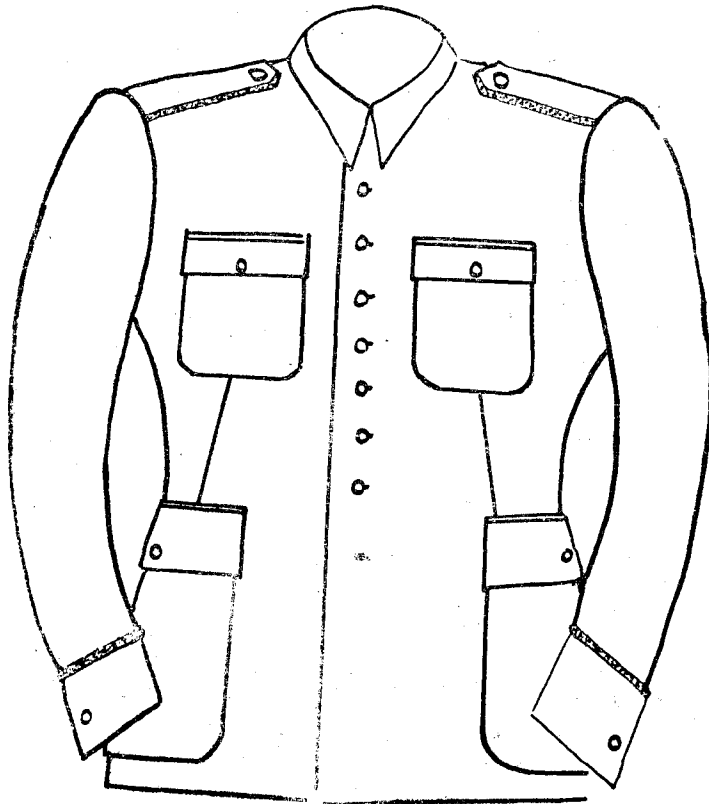

Wzór Nr 2

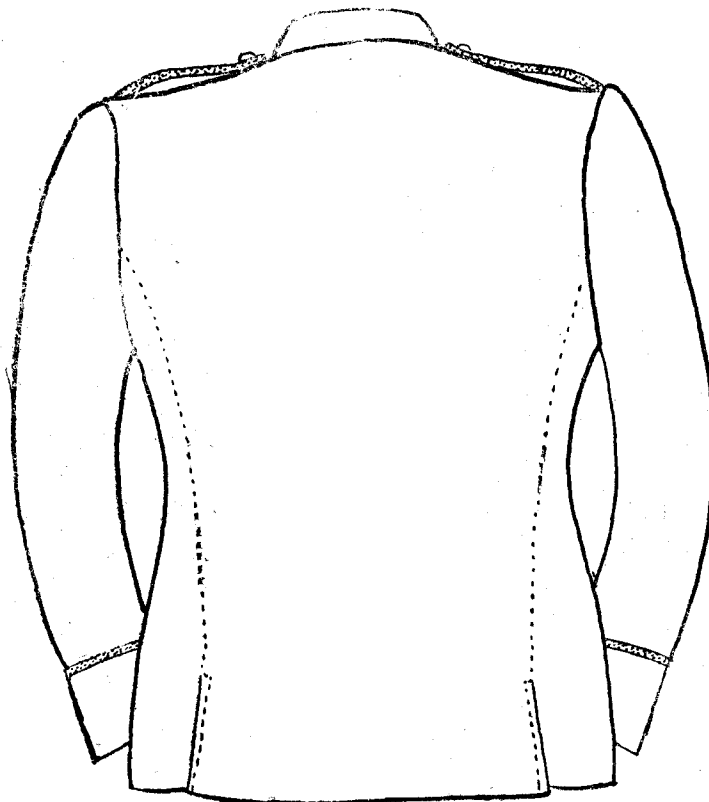

Wzór Nr 3

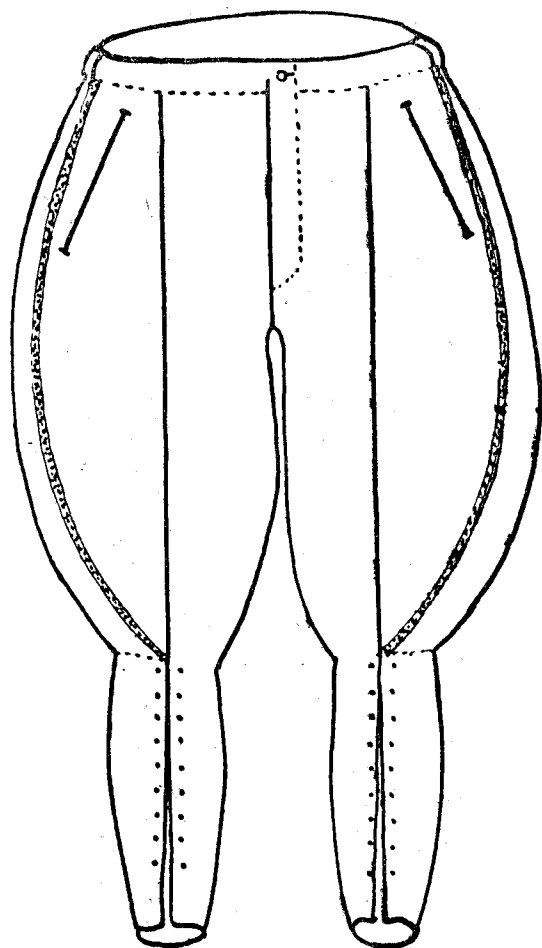

Wzór Nr 4

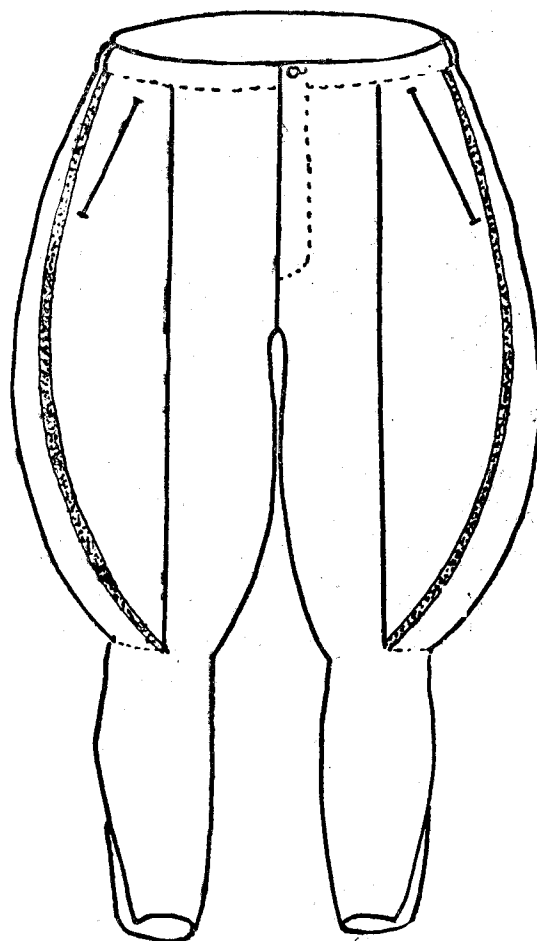

Wzór Nr 5

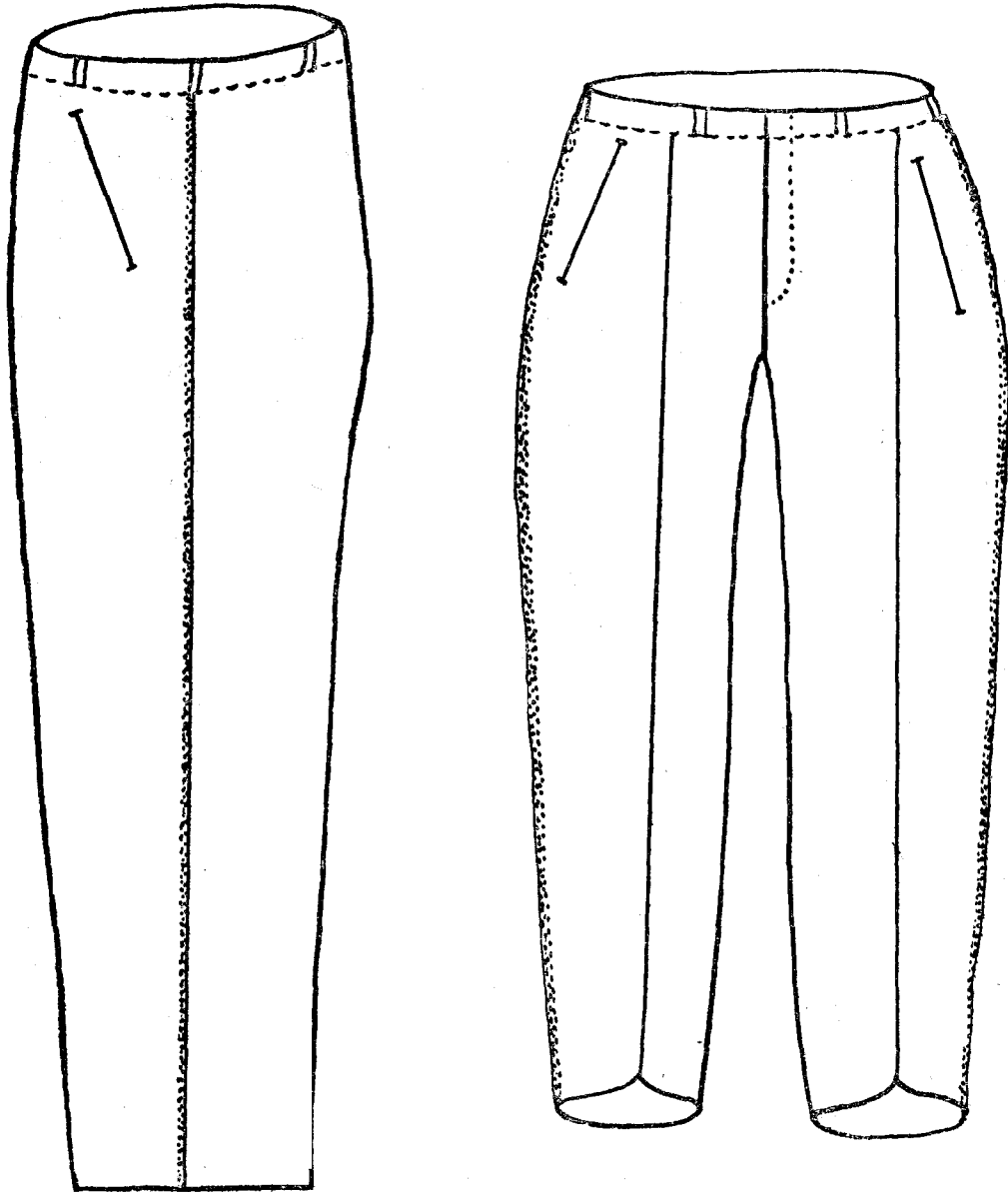

Wzór Nr 6

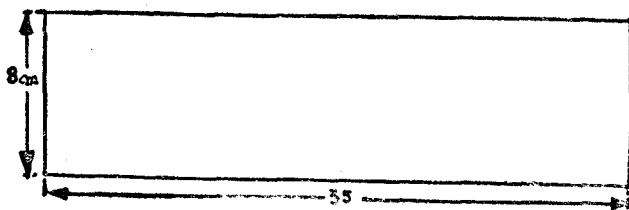

Wzór Nr 8

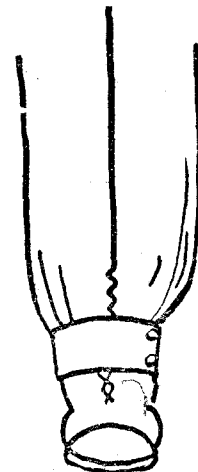

Wzór Nr 7

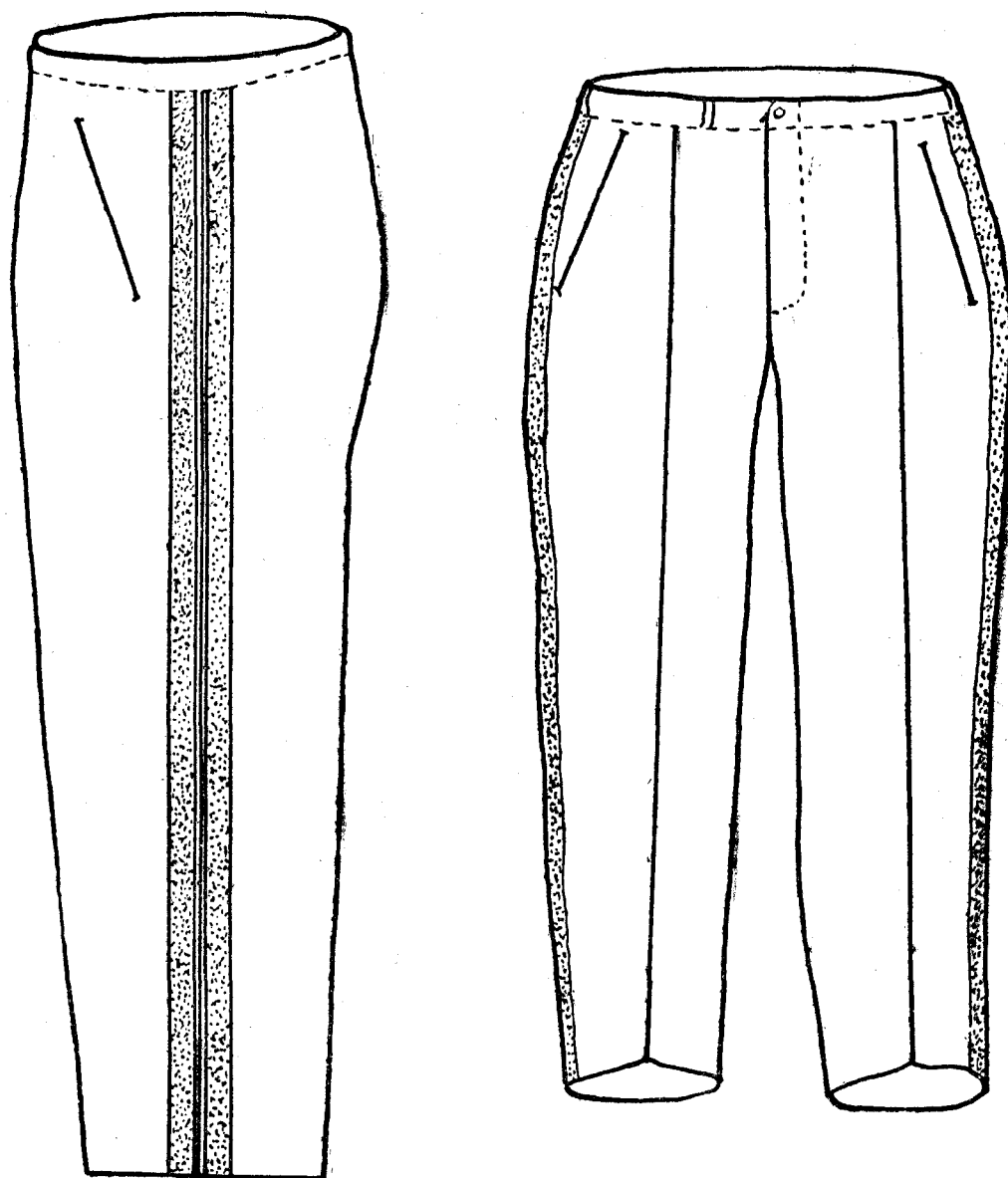

Wzór Nr 9



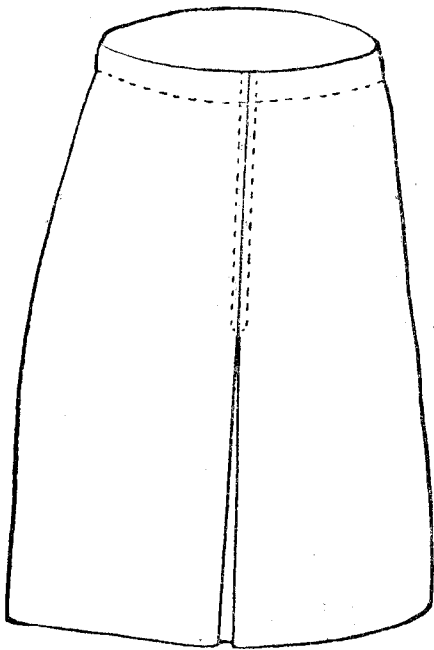

Wzór Nr 10

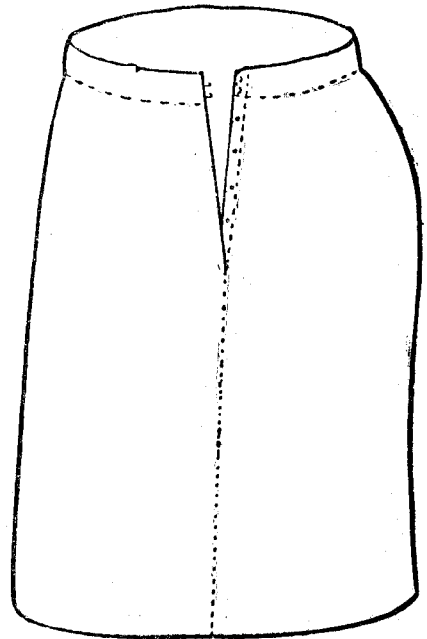

Wzór Nr 11

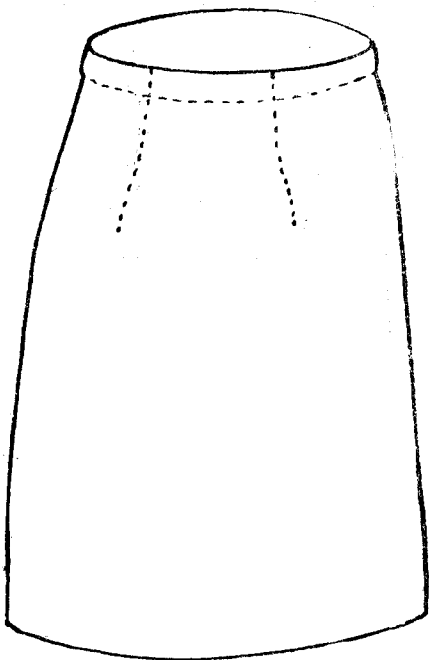

Wzór Nr 12

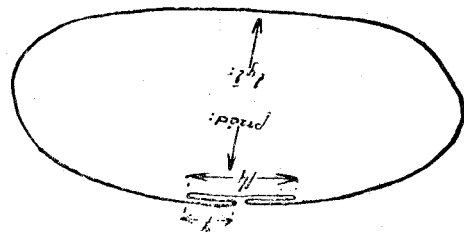

Wzór Nr 13

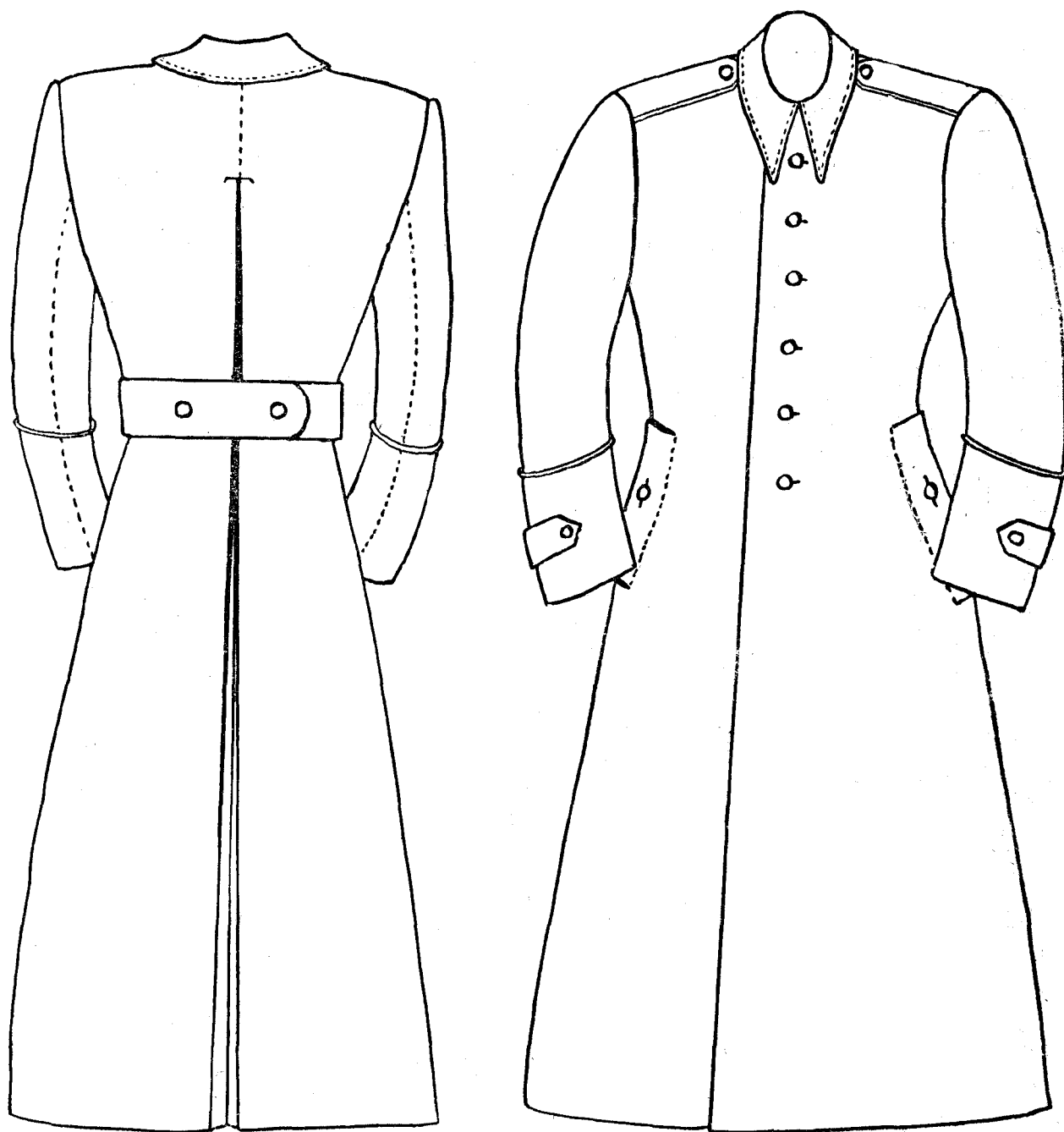

Wzór Nr 14



Wzór Nr 15

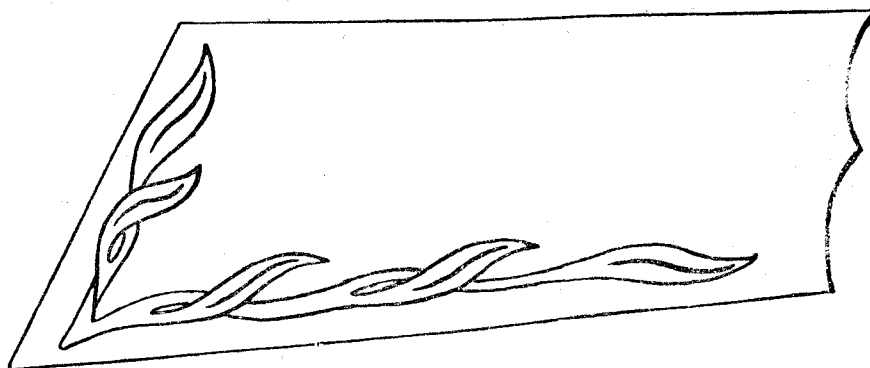

**Wzór Nr 17e**  
szeregowi  
(strz. — st. strz.)

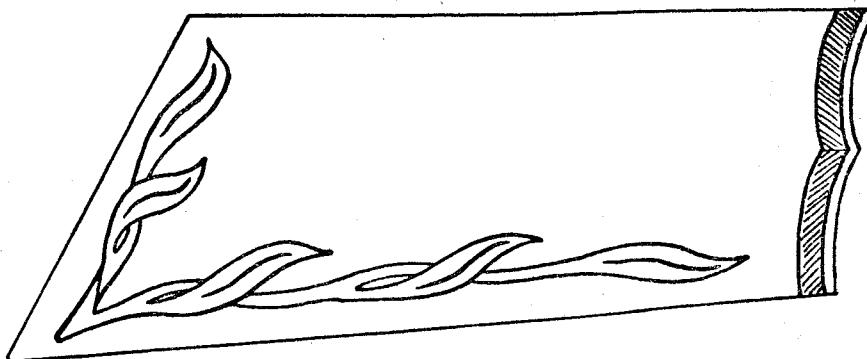

**Wzór Nr 17d**  
podoficerowie młodzi  
(kapral — plutonowy)

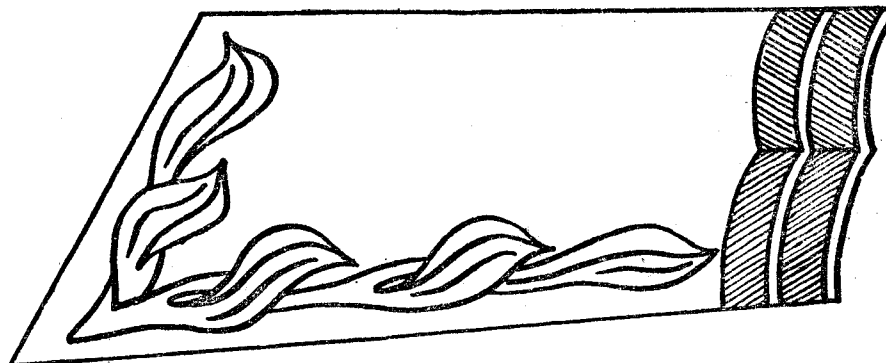

**Wzór Nr 17c**  
podoficerowie starsi  
(sierżant — st. sierżant)

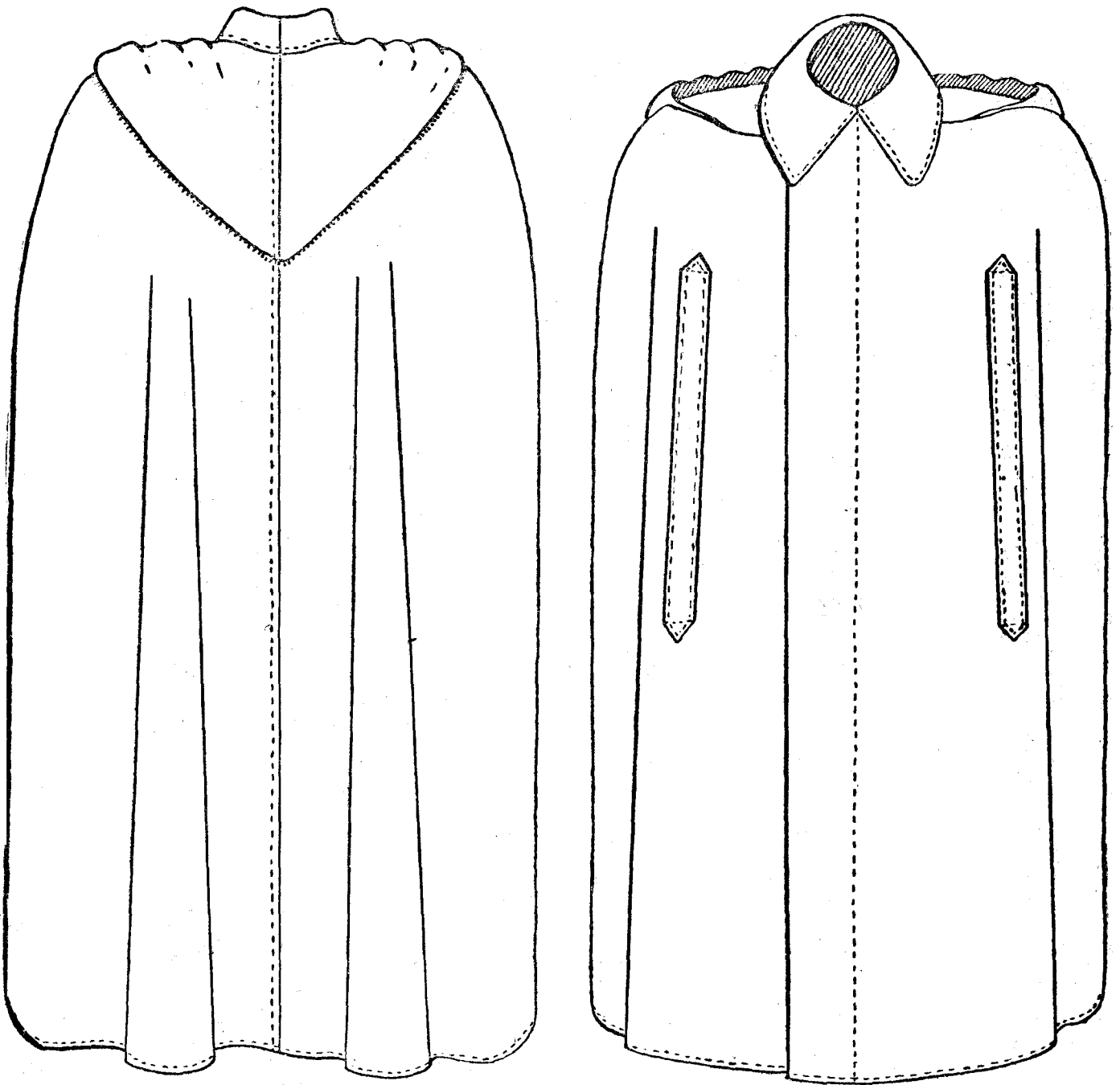

Wzór Nr 15a

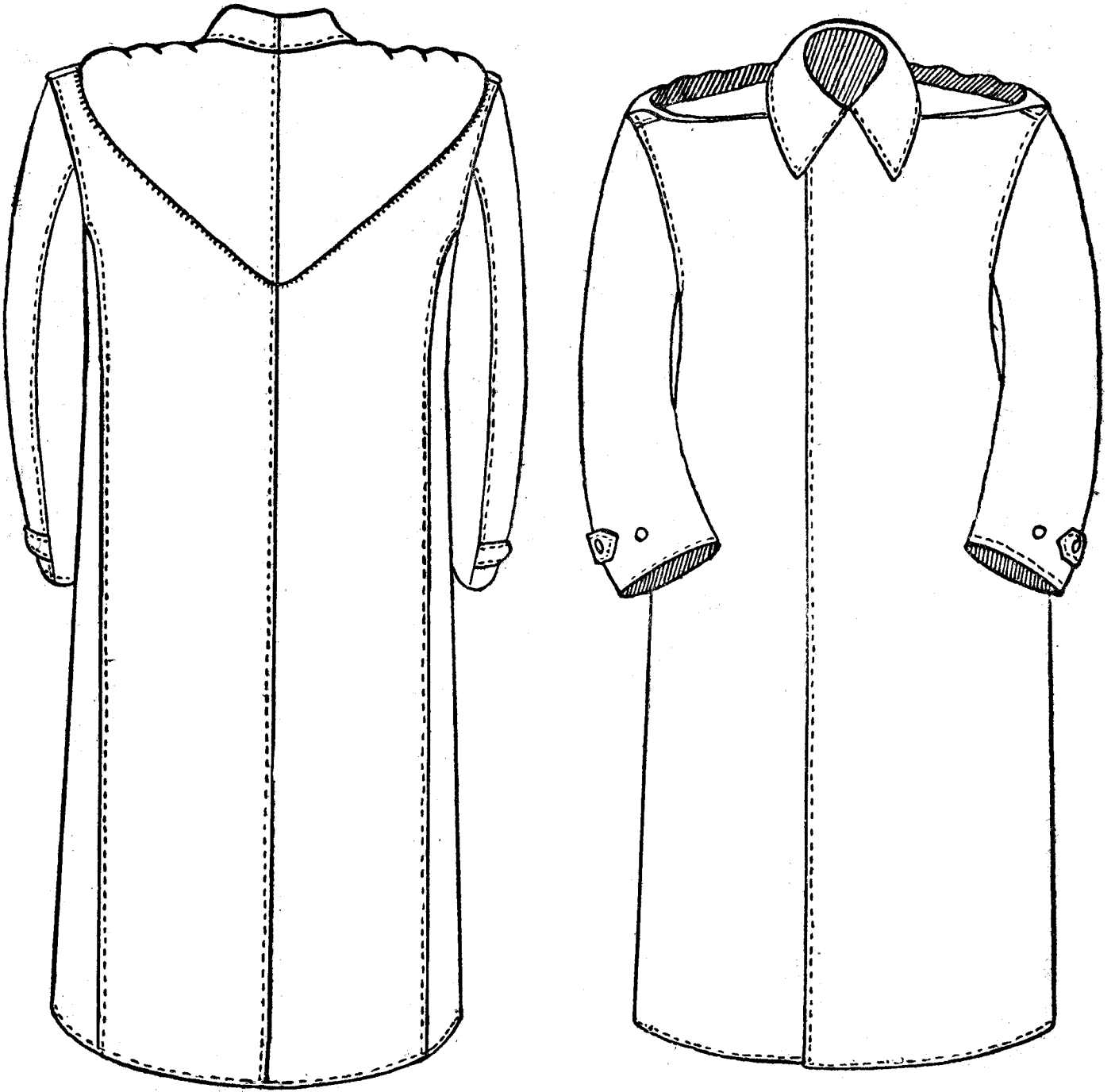

Wzór Nr 15b

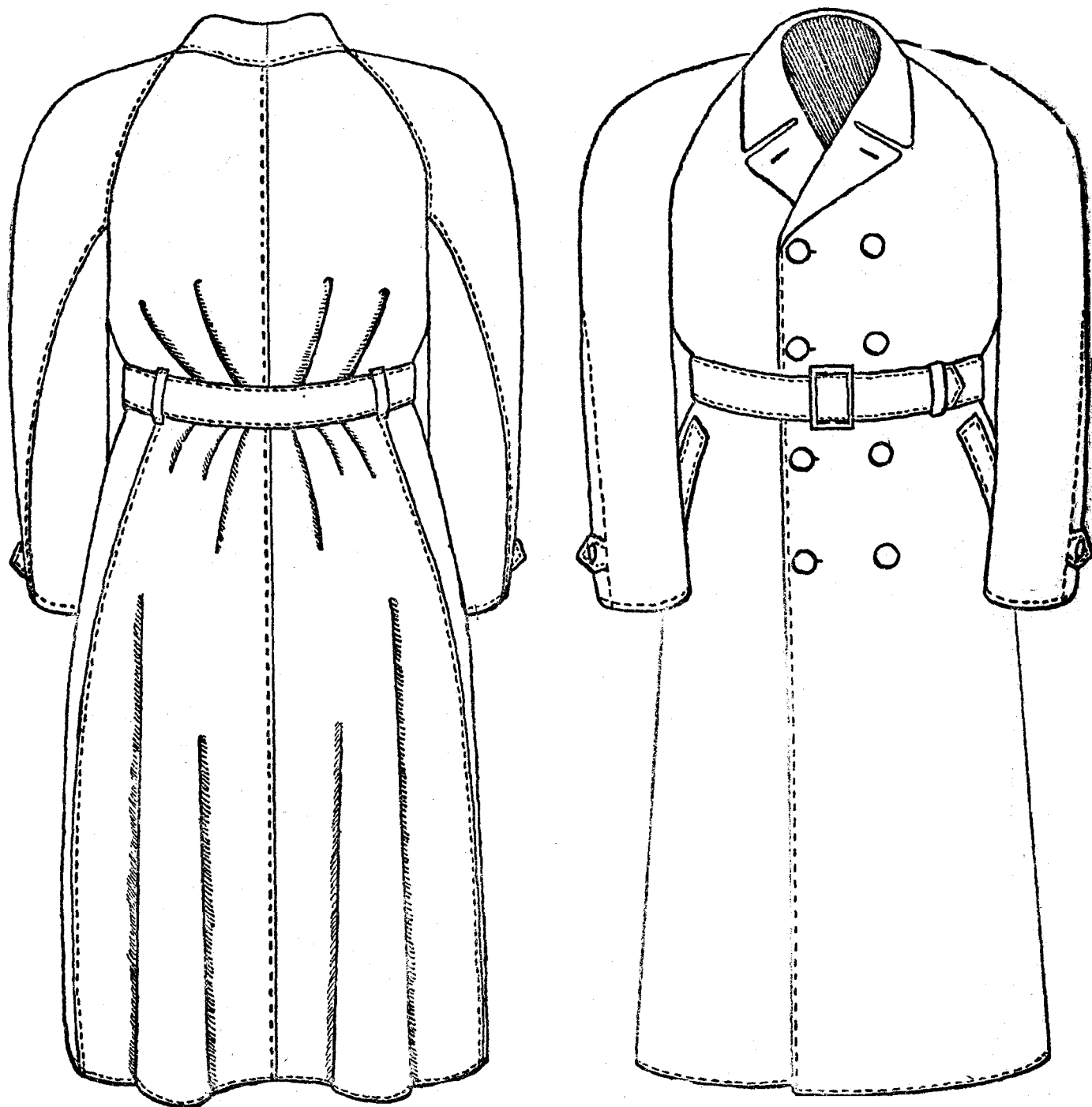

Wzór Nr 15c

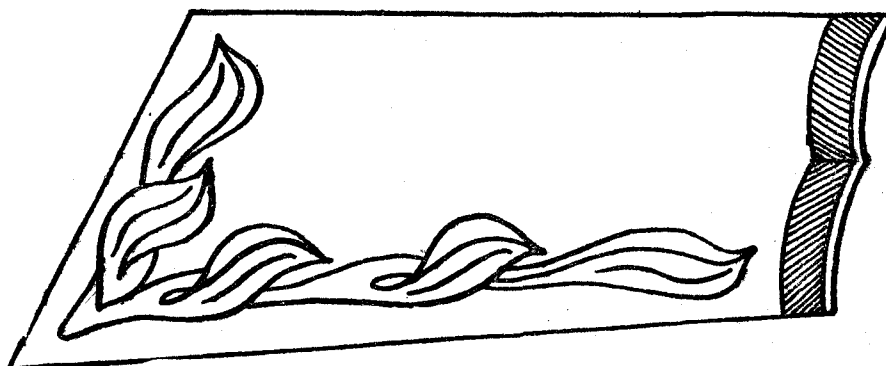

Wzór Nr 17b  
oficerowie młodszy  
(chorąży — kapitan)

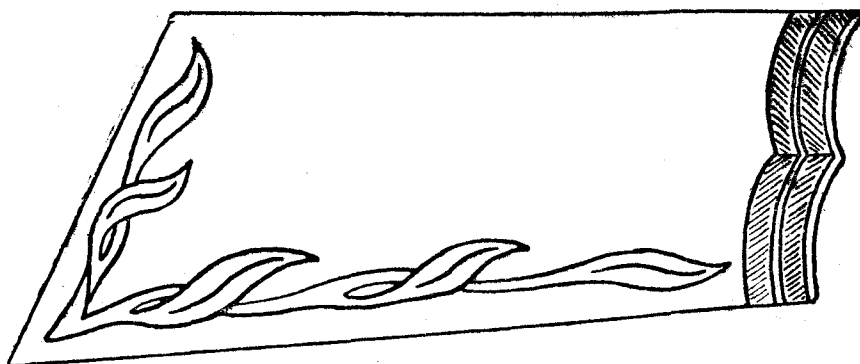

Wzór Nr 17a  
oficerowie sztabowi  
(major — pułkownik)

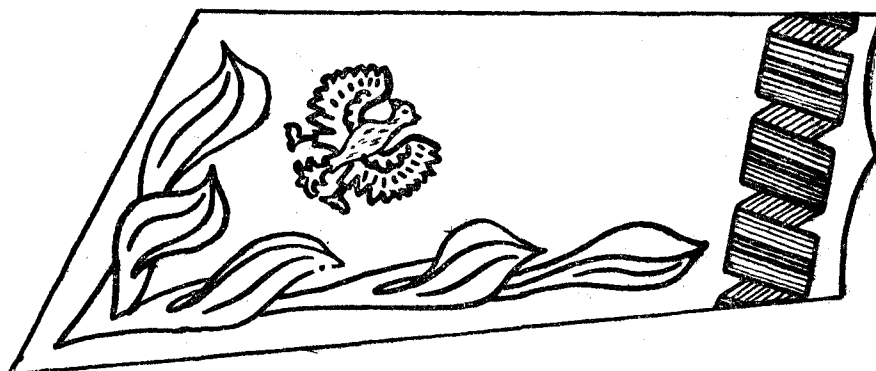

Wzór Nr 17  
generałowie



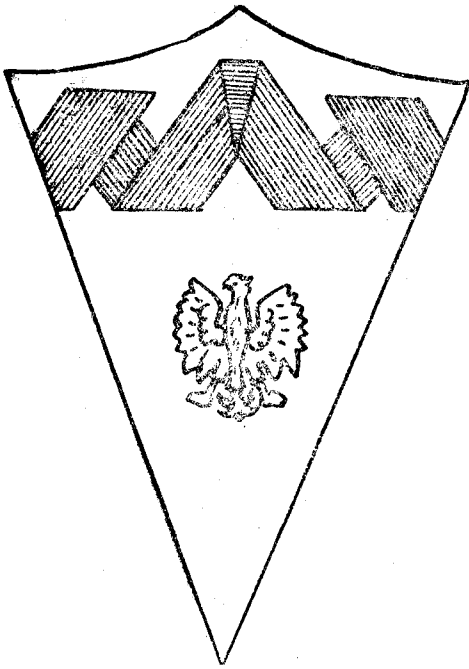

**Wzór Nr 16**  
generałowie

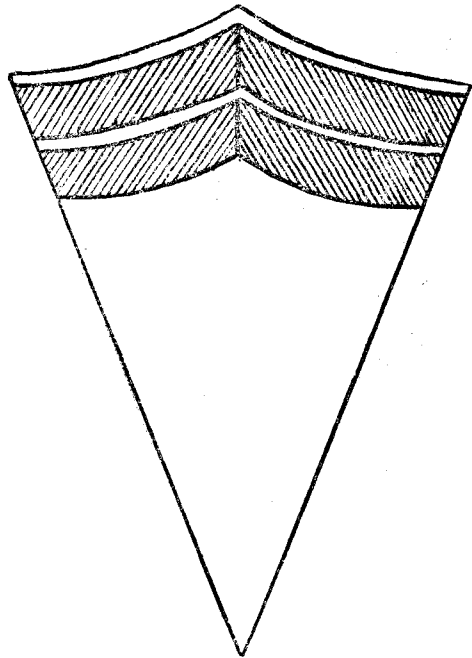

**Wzór Nr 16a**  
oficerowie sztabowi  
(major — pułkownik)

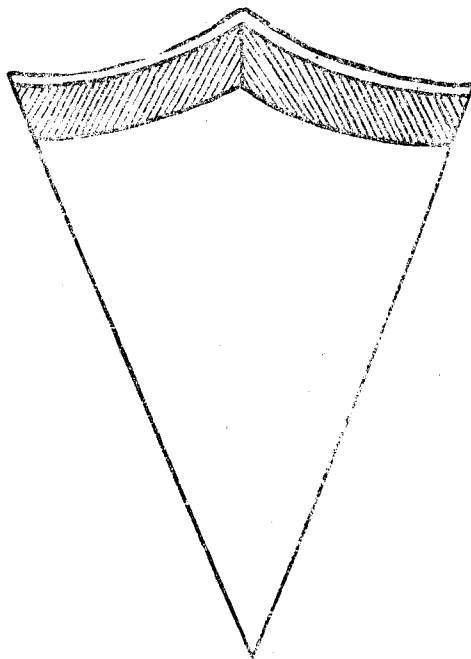

**Wzór Nr 16b**  
oficerowie młodszy  
(chorąży — kapitan)

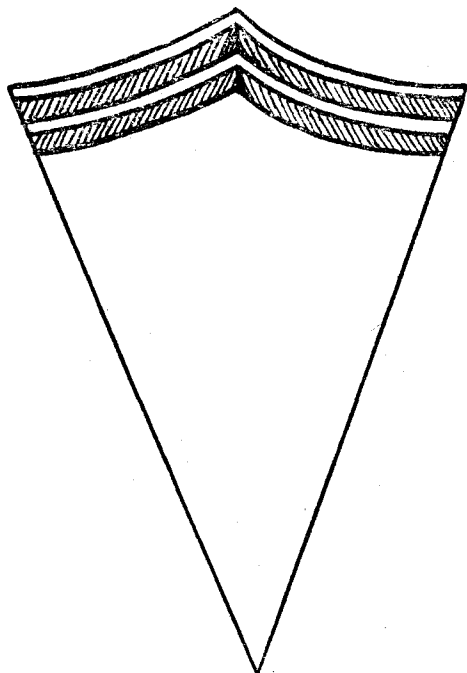

**Wzór Nr 16c**  
**podoficerowie starsi**  
**(sierżant — st. sierżant)**

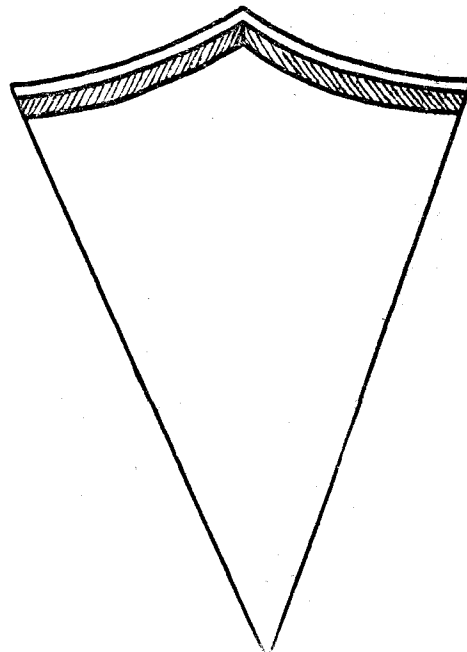

**Wzór Nr 16d**  
**podoficerowie młodsi**  
**(kapral — plutonowy)**

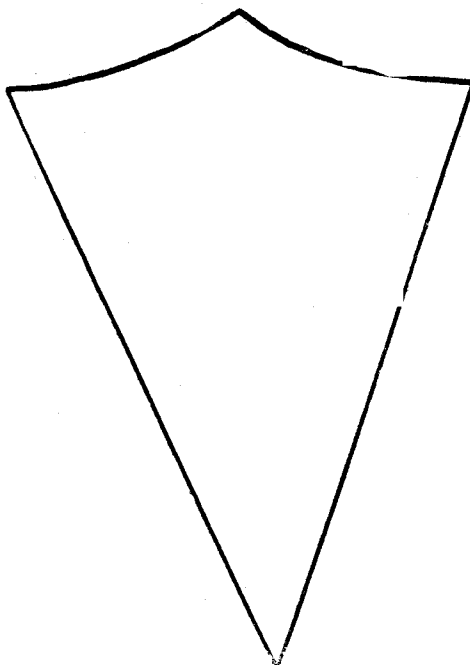

**Wzór Nr 16e**  
**szeregowi**  
**(strz.—st. strz.)**



Wzór Nr 18

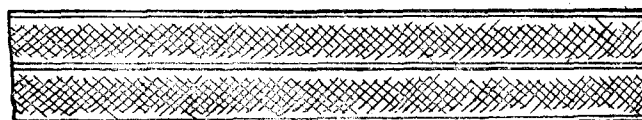

Wzór Nr 19

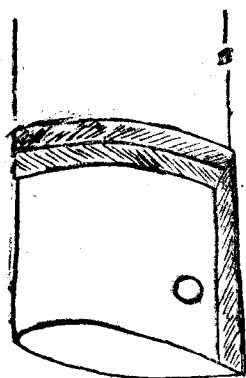

Wzór Nr 20

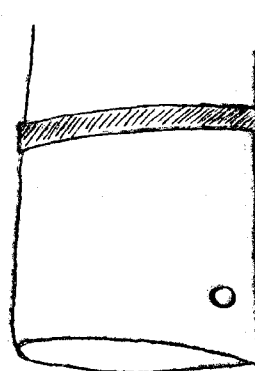

Wzór Nr 21

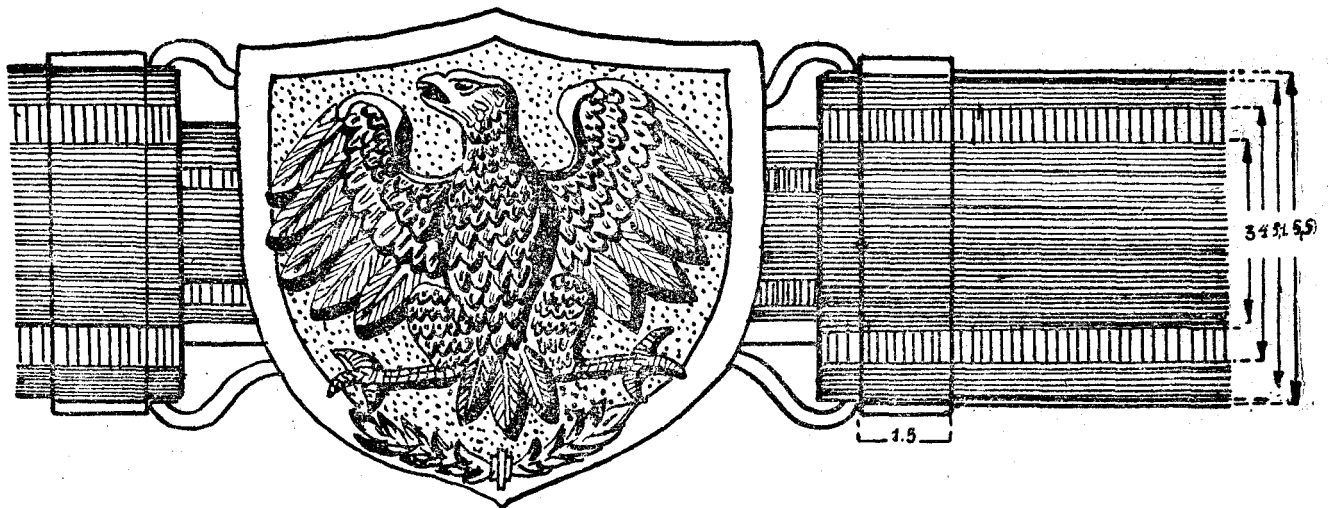

Wzór Nr 22

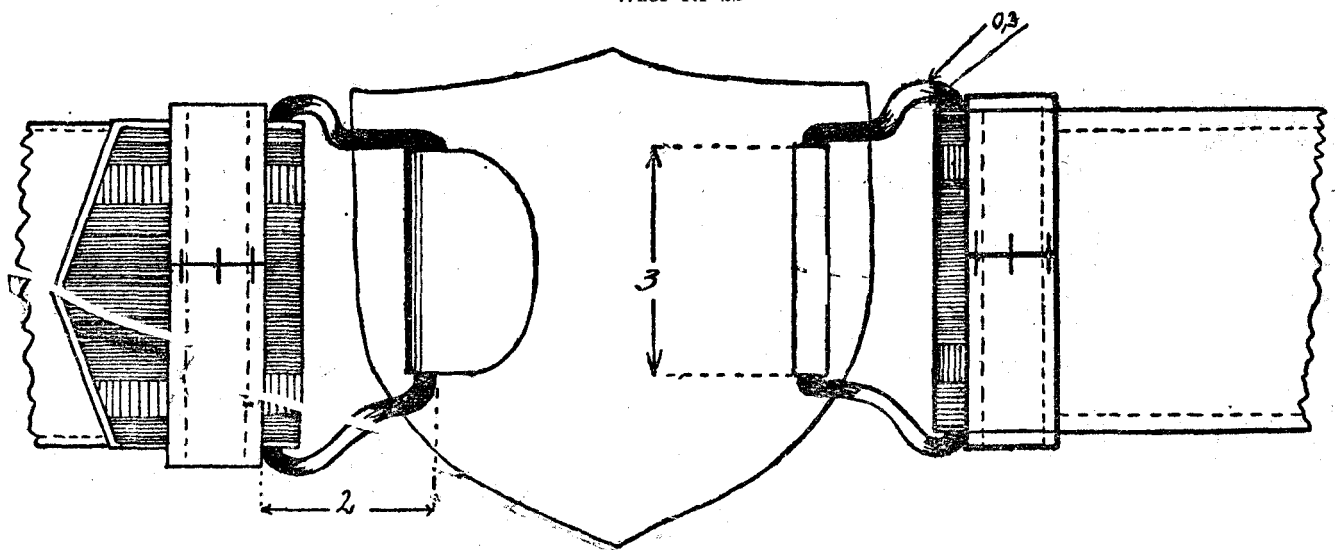

Wzór Nr 23

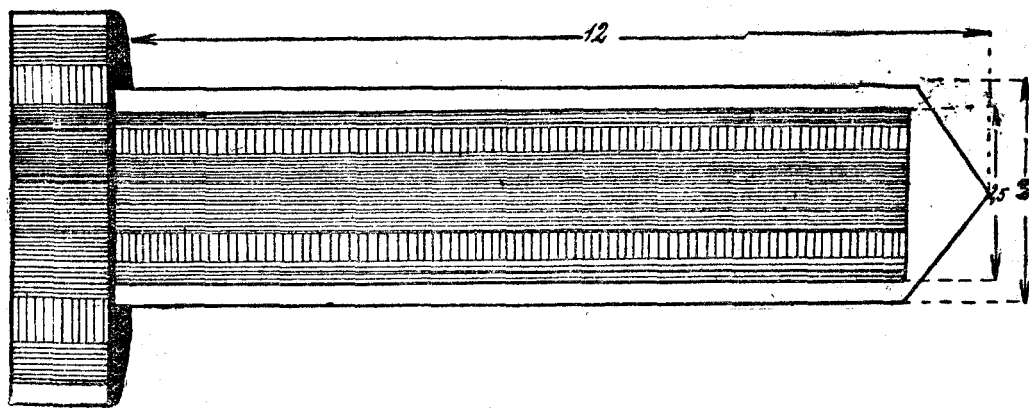

Wzór Nr 24

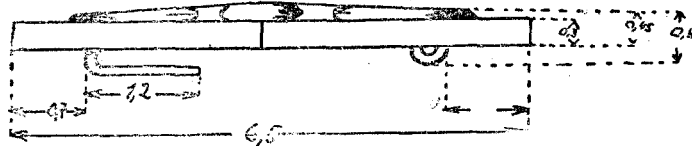

Wzór Nr 25